gazetametro

МОСКВА Столичная утренняя газета Metro | понедельник, 20 января 2025 № 8 (8/5547)

№ 1 В МОСКВЕ*

metro®

gazetametro.ru

Экскурсия в центре «Космонавтика и авиация» / **ПРЕСС-СЛУЖБА ВДНХ**

Музеи ВДНХ **посетили четыре миллиона человек** с. 03

Москву признали самым зелёным и умным городом

Столица получила несколько мировых наград. Рассказываем подробности **с. 04**

Выпить чаю с графиней можно в пяти усадьбах

А также послушать арии из опер «Пиковая дама» и «Евгений Онегин» **с. 02**

За что Дэвид Линч полюбил Москву и её жителей

Вспоминаем подробности визита режиссёра в Первопрестольную **с. 12**

Сроки проведения акции: с 16.01.2025 по 31.05.2025. Подарок выдается в период с 16.01.2025 по 31.05.2025 в магазине SOKOLOV при предъявлении настоящего сертификата. Выдача денежных средств по данному сертификату не производится. Организатор оставляет за собой право изменить подарочный ассортимент акции. Организатор акции: ООО «СВ Ритейл», ОГРН 1187746709677 от 27.07.20218, ИНН/КПП 7716918034/771601001. Юридический адрес: 129343, г. Москва, проезд Серебрякова, д.4, стр. 1, офис 31А. Один человек может получить только один подарок по данной акции и не более одного подарка в день в случае одновременного участия в других акциях, проводимых организатором. Информация об организаторе акции, правилах её проведения, количестве подарков, сроках, месте и порядке их получения можно получить по телефону 8 800 1000 750 и на сайте sokolov.ru/retail/metro_msk_0125/.

sokolov.ru

*METRO – КРУПНЕЙШАЯ СТОЛИЧНАЯ ЕЖЕДНЕВНАЯ ГАЗЕТА. ПО ДАННЫМ MEDIASCOPE, NRS-МОСКВА, МАЙ – ОКТЯБРЬ 2024. КРИТЕРИЙ ОЦЕНКИ – АУДИТОРИЯ ОДНОГО НОМЕРА

НОВОСТИ

Аристократы тоже иногда пили чай из блюдечка

Отсканируй QR-код, чтобы прочитать о московских событиях на gazetametro.ru.

«Активные граждане» выберут лучшие катки в столице

ДОСУГ. В проекте «Активный гражданин» стартовало голосование, посвящённое каткам столицы. Об этом сообщается на сайте mos.ru.

Участники выберут до пяти вариантов, среди которых каток в парке Горького, а также кинопарк «Москино», парк «Сокольники», Сад имени Баумана и парк «Ходынское поле». **METRO**

Стена из орхидей скоро будет готова / **@HORTUS_RU**

Китайский Новый год будем встречать с орхидеями

ПРАЗДНИК. Ботанический сад МГУ готовится к китайскому Новому году. Это праздник весны, объясняет телеграм-канал «Аптекарского огорода», поэтому особое внимание уделяется цветущим растениям.

Главным украшением экспозиции станет стенка из орхидей. **METRO**

ПОГОДА НА ЗАВТРА

21 января	вторник
+4 °C день	+3 °C ночь

Об этом узнала репортёр Metro, посетив театрализованно-музыкальное представление «Чаепитие с графиней» в доме Разумовского

Это интерактивное шоу проходит по выходным в старинных усадьбах до 16 февраля – и любой москвич может его посмотреть

Дарья Завгородняя
daria.zavgorodnyaya@gazetametro.ru

Графская дочка Ольга (Яна Фёдорова) принимает предложение руки от жениха (Григорий Голицын), он поёт ей арию Ленского из оперы «Евгений Онегин» / **ВСЕ ФОТО: ЕЛЕНА КУПЦОВА**

– О, мон шер, вы до сих пор не закончили полотно! Барыня рассчитывала, что вы успеете к чаепитию, – обращается дворецкий к юноше, стоящему с кисточкой перед мольбертом. На фоне диалога звучит живая музыка.

– Стоп, стоп! – перебивает режиссёр. – Вас не слышно совсем. Фортепиано, играем потише! А вы говорите в четыре раза громче!

Прибыв в усадьбу Разумовского к 11 утра, мы застаём генеральный прогон «графского чаепития» в самом разгаре.

В просторном зале накрыли нарядный стол с крахмальной скатертью, благоухающий свежими булками и пирогами. Вокруг стола развернулась сценка из жизни московских аристократов позапрошлого столетия. Действующие лица: уже упомянутый дворецкий, художник-француз, нанятый изобразить на холсте хозяйку дома, она сама с двумя дочерьми и двое женихов, которые к этим дочерям сватаются.

Стоит отметить: создавая спектакль о «традиционных ценностях», его авторы напрасно не позаботились нанять консультанта по культуре XIX века.

Например, приглашая гостей к столу, графиня объявляет: «Откушаем же чаю!» Такая фраза никак не могла звучать из уст человека XIX века. Глагол «кушать» не употреблялся в первом лице. Можно было сказать: «Извольте откушать», «Господа изволили откушать». О себе «я кушаю», «мы кушаем», «откушаем же» не говорили.

Женихи ждут появления невест

Выход графини (генеральная репетиция)

В эпизоде сватовства женихи целуют руки графским дочерям, незамужним девушкам – в высшем обществе это считалось недопустимой фамильярностью.

В финале шоу графиня, показывая своё расположение женихам, наливает себе чай из чашки в блюдце. Так она намекает, что молодые люди теперь свои в её доме: можно расслабиться и пренебречь формальностями. Хотя вообще-то питьё чая из блюдец считалось дурным тоном. Как рассказал Metro историк чайной культуры Иван Соколов, в некоторых дворянских семьях такой «простонародный» обычай всё-таки мог существовать:

– Московское общество было очень неоднородным. В живописи XIX века мы видим примеры, когда чай из блюдец пьют не только купцы и мещане, но и люди благородного сословия. Кроме того, светская Москва была более демократичной, свободной, чем чопорный Петербург, поэтому, в принципе, из блюдец чай у нас могли пить.

Но главным украшением шоу стала не «драматическая» часть, к которой много претензий, а артисты Московского оперного дома – и бессмертная музыка Чайковского в их исполнении. Дуэт «Слыхали ль вы» из оперы «Евгений Онегин» мать-графиня (Ирина Максимова) и её дочери (Анна Клинова и Яна Фёдорова) спели с необыкновенной нежностью и лиризмом. А арию Елецкого из «Пиковой дамы» жених (Роман Котляров) исполнил с мастерством, достойным сцены Большого театра и Венской оперы.

ЦИФРА

60

чаепитий с графиней запланировано в этом сезоне. Кроме дома Разумовского на Яузе, спектакли пройдут в усадьбах Прове – Калиш, Муравьёвых-Апостолов, Струйских, а также в особняке XIX века, где расположена Школа акварели Сергея Андрияки.

Подземная лодка и VR-аттракцион: ради чего стоит прийти на ВДНХ

За прошедший год музеи ВДНХ посетило 4 миллиона гостей, что на 60% больше по сравнению с 2023 годом

Какие павильоны оказались самыми популярными, что открыли совсем недавно и над чем трудились реставраторы, выяснило Metro

Марина Вересаева
marina.veresaeva@gazetametro.ru

Самыми популярными в 2024 году оказались три павильона: музей «Атом», центр «Космонавтика и авиация» и павильон «Макет Москвы». Об этом написал мэр Москвы Сергей Собянин в своём телеграм-канале. Так, долгожданный музей «Атом» появился на ВДНХ не так давно – в ноябре 2023 года.

– Выставка беспрецедентна по своему масштабу. Здесь представлены «Ядерный реактор Ф-1», «Бомба РДС-1», «Царь-бомба», модели подземной лодки, дирижабля «Атомный властитель неба» и атомного автомобиля «Волга-атом», – отмечал тогда мэр в своих социальных сетях.

Центр «Космонавтика и авиация» впечатляет «внеземной» коллекцией – здесь хранятся редкие архивные документы, фото- и видеоматериалы и космическая техника.

В павильоне «Макет Москвы» посетители особо ценят VR-аттракцион «Полёт над макетом Москвы», который даёт возможность погрузиться в захватывающее путешествие по виртуальной столице, которое сопровождается голосовыми и музыкальными эффектами.

В 2024 году на выставке открылось несколько павильонов, которые отреставрировали в рамках программы «Возрождение ВДНХ». Как ранее заявлял Сергей Собянин, последними отреставрированными и открытыми для посещения стали павильоны «Зерно», «Круговая кинопанорама», а также «Центральный». В последнем, кстати, не так давно появилась выставка «#ТретьяковкаНаВДНХ», рассказывающая об искусстве XX–XXI веков.

Последним открытием в 2024-м стал первый в России Музей героизма, который заработал в День Героев Отечества – 9 декабря. Здесь рассказывают историю подвигов наших соотечественников, показывают их награды и личные вещи.

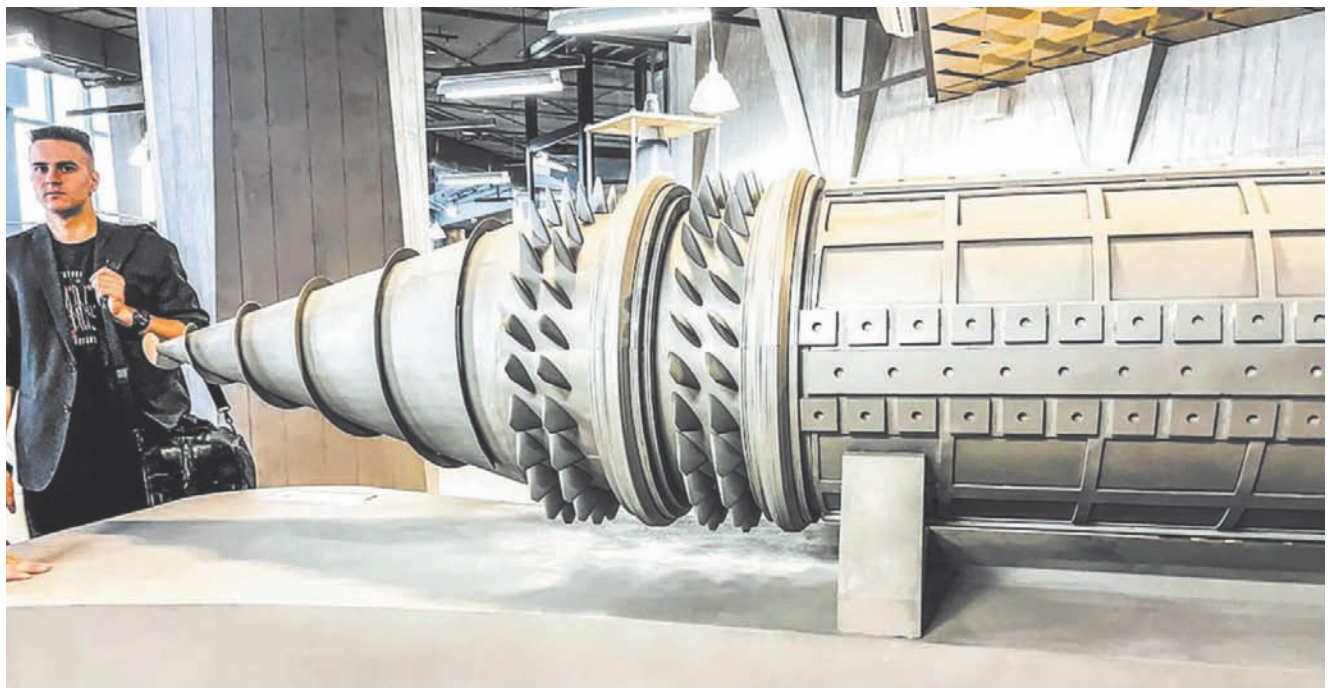

Идея создания подземной лодки принадлежит инженеру и конструктору Александру Требелеву. Он был вдохновлён движением кротов, которые рыли норы с большой скоростью. Подземная лодка работала по тому же принципу, имея неограниченный доступ к энергии / **МАРИНА ВЕРЕСАЕВА**

«На основных и временных экспозициях посетители могут познакомиться с историей общества от возникновения письменности до освоения космоса, узнать о национальных культурах, отраслях промышленности, сферах науки и искусства».

СЕРГЕЙ СОБЯНИН
мэр Москвы

В Москве выпускают больше приборов

МАРИНА ВЕРЕСАЕВА

Столичные приборостроители расширяют ассортимент, рассказали в пресс-службе Департамента инвестиционной и промышленной политики города Москвы. Так, разработчик и производитель сетевого оборудования для транспорта торговой марки «Инкарнет» нарастил производство на 48% и произвёл в 2024 году около 1,9 тысячи устройств для бесперебойного доступа в Интернет. Такая разработка используется в том числе в городском транспорте и на автобусных остановках столицы.

Как уточнили в Департаменте инвестиционной и промышленной политики, на сегодняшний день приборостроением занимается около 760 столичных предприятий.

Дорожные знаки начнут производить в Москве

МАРИНА ВЕРЕСАЕВА

Мэр Москвы Сергей Собянин подписал распоряжение о проведении электронного конкурса на заключение офсетного контракта на поставку дорожных знаков. Об этом сказано на mos.ru.

Победитель конкурса возьмёт на себя обязательства на протяжении двух лет создать на территории столицы новое или модернизировать уже существующее производство дорожных знаков. Уточняется, что инвестиции в этот проект составят более 1 миллиарда рублей. Со стороны правительства Москвы будет обеспечена закупка около 1,5 миллиона дорожных знаков и их компонентов, например световозвращающей и ламинационной плёнки, крепежей и иных изделий, на протяжении 10 лет.

КОРОТКО

В метрополитене выставили броню и доспехи из XIII века

КУЛЬТУРА. На станции метро «Воробьёвы горы» под стеклянными колпаками появились костюмы главных героев фильма «Злой город». Это первая выставка в метро в 2025 году. Об этом рассказал заммэра по вопросам транспорта и промышленности Максим Ликсутов. Москвичи смогут посмотреть на броню и доспехи до 3 февраля. **METRO**

Лента посвящена обороне Козельска от войск Золотой Орды в 1238 году / **ПРЕСС-СЛУЖБА ДЕПТРАНСА МОСКВЫ**

Футбольный манеж появился на востоке столицы

СПОРТ. Современный футбольный манеж «РФЛ-Арена» им. космонавта Алексея Леонова открыли в Новогиреево. Об этом написал в своём телеграм-канале мэр Москвы Сергей Собянин. Здесь располагается 4 всесезонных поля с искусственной травой. В тёплое время боковые стенки манежа будут открываться, чтобы можно было заниматься на свежем воздухе. **METRO**

В Хорошёвском районе построят новую многоэтажку

ГОРОД. По адресу: 2-й Хорошёвский пр-д, вл. 7, возведут новостройку в рамках программы реновации, сказано на mos.ru. Современный дом будет располагаться в 10 минутах ходьбы от станции метро «Беговая». Кроме новых квартир, москвичи получат в пешей доступности торговые центры, поликлиники, детские сады и школы. **METRO**

Столица стала лидером по числу музеев и инновациям

В 2024 году Москва получила престижные международные премии в различных сферах. Какие именно, выяснило Metro

Ольга Москаленко
olga.moskalenko@gazetametro.ru

Город поощрили за успехи в науке, туризме, маркетинге. Москва подтвердила статус высокотехнологичного и зелёного мегаполиса, который может достойно конкурировать с мировыми столицами.

/ ВСЕ ФОТО: MOS.RU

Признание от Китая

Летом прошлого года Москва стала лауреатом одной из самых известных международных профессиональных премий в Поднебесной – China Brand Marketing Awards, заняв вторые места в двух номинациях. Серебро в номинации «Лучший праздничный маркетинг» получил фестиваль «Китайский Новый год в Москве», а мероприятие «Тур китайских блогеров в Москву» стало вторым в номинации «Лучший событийный маркетинг».

Столичных музеев больше

В ноябре прошлого года был опубликован рейтинг глобальных городов Global Cities Index 2024. Москва заняла в нём первое место по количеству музеев. Российская столица опередила все мировые культурные мегаполисы, включая Лондон, Париж, Вену, Рим, Барселону, Пекин, Токио и Нью-Йорк. Всего в рейтинг вошло 156 городов мира.

Зелёный мегаполис

Осенью прошлого года подвели итоги международного климатического конкурса «Зелёная Евразия». Его победителями и призёрами стали сразу несколько московских экологических проектов. Например, регулярные речные электросуда заняли первое место в номинации «Зелёный транспорт». В ноябре 2024 года международное признание получил столичный проект по выпуску зелёных облигаций.

Лидер в цифровизации

Два московских цифровых проекта победили в международном конкурсе BRICS Solutions Awards. Первое место в номинации «Платформы и комплексные решения для правительства и государственного управления» занял проект «Цифровой двойник города Москвы». Платформа представляет собой точную 3D-копию столицы России, отображающую все здания и сооружения, инженерные и транспортные коммуникации.

«Умный» и устойчивый город

В октябре 2024 года Москва получила сертификат в рамках международной инициативы ООН «Объединение усилий в целях построения «умных» устойчивых городов» (United for Smart Sustainable Cities). Москве удалось подтвердить статус одного из самых технологичных мегаполисов мира. Эксперты проводили оценку города по 90 критериям, отражающим эффективность применения инновационных решений в различных отраслях, в экономике, окружающей среде, культуре, обществе.

ПРИГЛАШАЕМ
РАСПРОСТРАНИТЕЛЕЙ
газет в вестибюлях метрополитена
ГРАФИК РАБОТЫ:
в утренние часы до 11:00
ежедневно, кроме субботы и воскресенья

8(999)869-35-35
8(915)470-45-85
8(985)081-08-46
8(495)190-71-07
8(985)111-55-78
РЕКЛАМА

КОРОТКО

Детёныш гиены познаёт мир, но пока боится посторонних

ЖИВОТНЫЕ. Первый детёныш бурой гиены, родившийся в столичном зоопарке, наконец появился в открытом вольере. Об этом сообщает телеграм-канал Московского зоопарка. Зоологи открыли окошки-подглядки у вольера гиенёнка. Пока малыш осторожничает и привыкает к посетителям зоопарка. Со временем он будет чаще показываться гостям. **METRO**

Малыш ненадолго выходит на прогулки / **СКРИНШОТ ТЕЛЕГРАМ-КАНАЛА МОСКОВСКОГО ЗООПАРКА**

Москвичи элегантного возраста меняют профессии

ДОЛГОЛЕТИЕ. Москвичи старше 50 лет могут пройти переобучение и освоить профессии агента по недвижимости, специалиста по здоровому питанию, графического дизайнера, тьютора, экскурсовода. Об этом сообщается на официальном сайте мэра столицы. Участники курса получат диплом о профессиональной переподготовке и содействие в трудоустройстве. **METRO**

За нападение на контролёра получил полтора года тюрьмы

НАКАЗАНИЕ. В сентябре 2023 года безбилетный пассажир отказался предъявить документы. Он схватил контролёра за волосы, повалил на пол и избил. Об этом сообщает пресс-служба столичного Дептранса.

Мужчину вскоре задержали сотрудники полиции. «Ему назначили 1 год и 6 месяцев лишения свободы», – говорится в сообщении. **METRO**

ПОНЕДЕЛЬНИК

СЕГОДНЯ В МОСКВЕ

ЕЖЕДНЕВНАЯ АФИША

/ Все фото: russpass.ru, mosconsv.ru, галереясамоцветов.рф

ПРИМЕРЯЕМ МЕХА И ОСВАИВАЕМ ИСТОРИЧЕСКИЕ ТАНЦЫ

Парковый бал-спектакль «Театр в шкатулке». Стоит только зайти в парк, оказываешься в XIX веке, одетый в исторический костюм и с ретрофотографиями в руках. Стоящий рядом шарманщик так и норовит рассказать историю своей жизни, а парочки неподалёку разучивают мазурку и полонез. В общем, полное погружение в жизнь усадебной Москвы. **(0+)**

Где: Сад имени Баумана, парк «Останкино»

Когда: 12:00–21:00

Цена: бесплатно, подробная программа на сайте russpass.ru

ПЕРЕНОСИМСЯ В РОЖДЕСТВЕНСКИЙ ПАРИЖ С ПОМОЩЬЮ МУЗЫКИ

Концерт Оперного театра Московской консерватории. В столичной обители классической музыки исполнят «Богему» Джакомо Пуччини – одну из самых популярных опер в мире. Жизнь бедных, но талантливых художников показана композитором так правдоподобно, потому что он сам, как и его герои, голодал и отчаянно любил. (0+)

Где: Большой зал Московской консерватории

Когда: 19:00

Цена: 600–1500 ₽

НАЧИНАЕМ НЕДЕЛЮ С ЗИМНЕЙ РАЗМИНКИ НА ЛЬДУ

Открытый каток в парке развлечений «Сказка». Опробовать искусственный лёд площадью 800 м² по будним дням москвичи могут бесплатно. Праздничную атмосферу катка в Крылатском дополняют световые украшения, иллюминация и музыкальное сопровождение. А вместо привычного помощника-пингвина можно арендовать красочную матрёшку. (0+)

Где: парк «Сказка»

Когда: 10:00–22:00

Цена: бесплатно, прокат коньков – 400 ₽

ПРИСМАТРИВАЕМ СЕБЕ КАМЕНЬ НА ЛЮБОВЬ, ЗДОРОВЬЕ И КАРЬЕРУ

Арт-шоу «Путешествие в мир тайн живых камней». Какая энергия скрыта в камнях, работают ли амулеты и чем занимаются литотерапевты – на эти вопросы ответят участники экскурсии по выставке древних и современных минералов. **(14+)**

Где: салон «Галерея самоцветов», пр-т Маршала Жукова, 2

Когда: сеансы в 12:00, 14:00, 16:00, 18:00

Цена: бесплатно, необходима регистрация на сайте галереясамоцветов.рф

УЖИНАЕМ В ЛУЧАХ КИНОПРОЕКТОРА

Киноужин «Запределье». Удивительные цвета и визуальный стиль этого фильма – настоящая находка для киноманов. По окончании – обсуждение картины с кинокритиком, а во время – изысканный ужин. Фильм идёт на языке оригинала с русскими субтитрами. (18+)

Где: площадка ODMO, Большой Трёхсвятительский пер., 2/1с1

Когда: 19:30–22:30

Цена: 3300 ₽

БРОСАЕМ КУБИКИ, ТЯНЕМ КАРТОЧКИ

Клуб настольных игр «Фишки». «Барабашка», «Монополия», «Коднеймс», «Каркассон» – легендарные и андерграундные «настолки» можно взять из фонда библиотеки или принести с собой. В игротеке ждут как ветеранов настольных игр, так и новичков. (12+)

Где: библиотека имени Некрасова

Когда: 18:00

Цена: бесплатно, необходима регистрация на сайте nekrasovka.ru

ЗАНИМАЕМ МЕСТА У САМОЙ СЦЕНЫ

Концерт Time for Heroes. Альтернативная кавер-группа из Москвы исполнит треки любимых музыкантов в переосмысленном инди-звучании. Подпевать можно будет под Kasabian, The Beatles, Coldplay, Robbie Williams, Nirvana и другие легенды. (0+, несовершеннолетние с сопровождающим взрослым)

Где: клуб «16 Тонн», ул. Арбат, 28с1

Когда: 20:00

Цена: бесплатно

ХОДИМ ПО УЛИЦАМ И СМЕЁМСЯ

Стендап-экскурсия по Чистым прудам. Самый старый чайный магазин, улица Мясницкая с окрестностями и уморительный рассказ комика-экскурсовода. Одеваемся потеплее и идём изучать парадоксы города не через сухие даты и факты, а через призму юмора. (18+)

Где: встреча у памятника Грибоедова, метро «Чистые пруды»

Когда: 18:45

Цена: 1190 ₽, билеты на сайте standupmsk.com

#ZOOM

Как верующие отметили праздник Крещения Господня

Крещенские купания на территории Измайловского кремля в Москве / СЕРГЕЙ БОБЫЛЕВ / © РИА «НОВОСТИ»

Начать жизнь с чистого листа

В ночь с 18 на 19 января тысячи православных россиян окунулись в ледяные купели или специально подготовленные проруби на открытых водоёмах.

Погружение в воду символизирует крещение Иисуса Христа в реке Иордан. Обряд хоть и не считается каноническим, но соблюдается не меньше, чем освящение куличей и яиц. Окунувшись в прорубь, можно очиститься от грехов и начать жизнь с чистого листа.

ЦИФРА

3000

площадок с купелями было оборудовано по всей России. В Москве – более 40.

«В ЯКУТСКЕ ВЧЕРА БЫЛО ХОЛОДНО, А СЕГОДНЯ ПОТЕПЛЕЛО ДО -40°. НО ДАЖЕ В ТАКУЮ ПОГОДУ КУПЕЛЬ БОДРИТ ТЕЛО И ПРОСВЕТЛЯЕТ ДУХ».

АЙСЕН НИКОЛАЕВ
глава Республики Саха (Якутия) в своём телеграм-канале

Ветеран СВО принимает участие в крещенских купаниях на берегу Енисея / ИЛЬЯ НАЙМУШИН / © РИА «НОВОСТИ»

Крещенские купания в Большом Воронцовском пруду / ВАСИЛИЙ КУЗЬМИЧЁНОК / АГН «МОСКВА»

Крещенские купания во Владивостоке / СМИТЮК ЮРИЙ / ТАСС

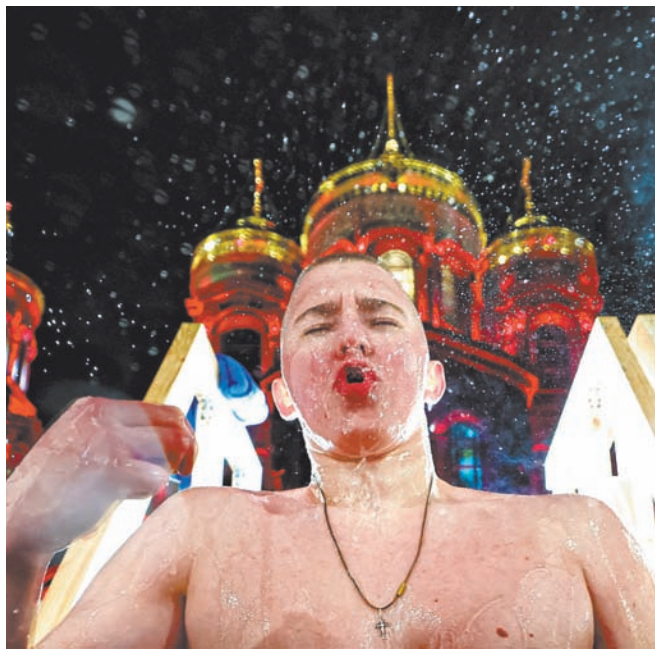
Крещение Господне в Подмосковье / ТЕРЕЩЕНКО МИХАИЛ / ТАСС

Без снега и мороза

Небывало тёплая погода в европейской части России привела к тому, что лёд на водоёмах не успел окрепнуть. Но Крещение – праздник православный, а значит, должен быть по расписанию. Во многих регионах купания пришлось проводить с берега или оборудовать искусственные иордани. Однако благодаря тому, что крещенских морозов не случилось, многие впервые решили попробовать. Спасатели тоже выдохнули с облегчением – никого не пришлось доставать из самодельных прорубей. И слава богу.

Анна Жукова

У волонтёров пока нет возможности спасти больных дельфинов

На фоне разлива нефтепродуктов в Чёрном море гибнут дельфины. Зоозащитники хотят построить временный госпиталь, чтобы помочь млекопитающим, но есть проблема

Дельфин с пятнами мазута на хвосте и плавниках / МАКСИМ ТАРАСОВ @T_A.R_O

Анна Жукова
anna.zhukova@gazetametro.ru

Начиная с 15 декабря, когда произошёл разлив мазута, сотрудники научно-экологического центра спасения дельфинов «Дельфа» регулярно выходят в море для мониторинга загрязнений и наблюдения за поведением китообразных.

– На сегодняшний день обнаружено 58 мёртвых дельфинов, состояние тел которых показывает, что они погибли не более трёх недель назад, – рассказывает Metro волонтёр центра Анастасия Вдовина.

По её словам, в пяти километрах от берега афалины и азовки плавают среди нефтяных плёнок и мелких фракций мазута. У некоторых из них плавники, голова и рот запачканы мазутом. К сожалению, дельфины не уплывают из загрязнённых мест и круглосуточно находятся в прямом контакте с токсичными веществами.

– Отогнать дельфинов невозможно. Нефтяные пятна простираются на десятки километров. В мировой практике мы не нашли примеров отгона китообразных при подобных трагедиях. Существуют ультразвуковые устройства для отпугивания дельфинов от рыболовных сетей, называются пингеры. Однако их использование даже в этих целях не всегда эффективно. Применять же пингеры в сложившейся ситуации невозможно из-за масштабов загрязнения.

Отлавливать дельфинов в море тоже не вариант. Во-первых, для них это огромный стресс, который может привести к гибели. Обычно помощь дельфинам оказывают, когда они уже выбросились на берег или обессиленные приплыли на мелководье. Как правило, такие животные уже находятся в критическом состоянии, однако сотрудникам «Дельфы» не раз удавалось вытащить их с того света. Во-вторых, перевозить дельфинов особо некуда. В России нет ни одного стационарного центра для их долговременной реабилитации.

> «Поверьте, это очень тяжело, когда большинство «пациентов» невозможно спасти».
>
> **АНАСТАСИЯ ВДОВИНА**
> волонтёр центра «Дельфа»

– Больные дельфины восстанавливаются от трёх недель до двух месяцев, иногда до года, – объясняет Анастасия. – Мы работаем с ними в морских вольерах на берегу, а потом выпускаем в дикую природу.

Однако выхаживать дельфинов на мелководье волонтёры больше не могут, потому что море – грязное. Пострадавших афалин и азовок необходимо перемещать в специальные стационары для экстренного лечения.

– Нам нужен участок в Анапе или Новороссийске, на котором мы своими силами возведём временный госпиталь для дельфинов, – продолжает Анастасия. – Мы обратились к общественности, откликнулось очень много добрых людей. Некоторые готовы чуть ли не дома свои отдать, но нам всё это не подходит, потому что для дельфинов нужны особые условия: близость к морю, обязательное наличие электричества, воды и системы водоотведения. В ближайшие месяцы мы ожидаем увеличение числа пострадавших китообразных.

Челябинка нашла Иисуса у себя дома

Жительница Челябинска обнаружила, что в её квартире прописан Иисус (и это не шутка)

Анна Жукова
anna.zhukova@gazetametro.ru

О странном соседстве Екатерина узнала случайно – заказала справку на «Госуслугах», когда решила продавать жильё, а там её ждал сюрприз. В её квартире каким-то чудом оказался зарегистрирован Иисус. Согласно документу, гражданин Бразилии с библейским именем был поставлен на миграционный учёт в декабре 2024 года.

Екатерина рассказала 74.RU, что жила в этой квартире вместе с мужем, но никогда не была в ней прописана. После смерти супруга она стала единственным собственником.

– Я думаю, что в базах видно, что собственник прописан в другом регионе и, судя по всему, не обратит внимание на постороннего человека. И я бы не обратила, если бы не планировала продавать квартиру. Так бы и жила с Иисусом.

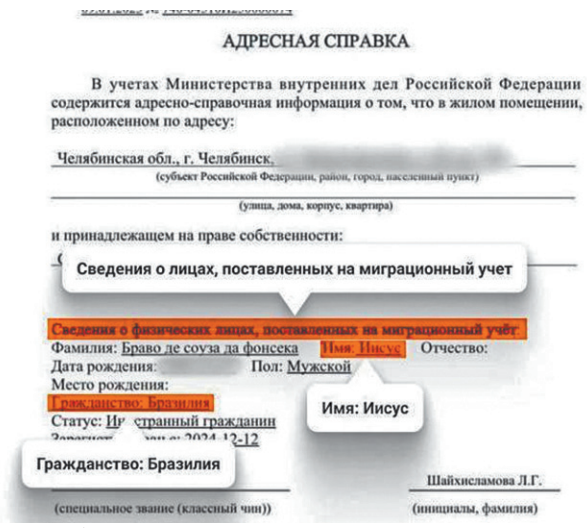
АДРЕСНАЯ СПРАВКА

В учетах Министерства внутренних дел Российской Федерации содержится адресно-справочная информация о том, что в жилом помещении, расположенном по адресу:

Челябинская обл., г. Челябинск,
(субъект Российской Федерации, район, город, населенный пункт)
(улица, дома, корпус, квартира)

и принадлежащем на праве собственности:

Сведения о лицах, поставленных на миграционный учет

Сведения о физических лицах, поставленных на миграционный учёт
Фамилия: Браво де соуза да фонсека Имя: Иисус Отчество:
Дата рождения: Пол: Мужской
Место рождения:
Гражданство: Бразилия
Статус: Иностранный гражданин

Имя: Иисус

Гражданство: Бразилия

Шайхисламова Л.Г.
(специальное звание (классный чин)) (инициалы, фамилия)

Полное имя бразильца — Иисус Браво де Соуза да Фонсека / 74.RU

В ГУ МВД региона заверили, что никакого злого умысла тут нет. В конце прошлого года проводилась модернизация информационных систем и произошёл сбой. С хозяйкой квартиры уже связались сотрудники районного отдела по вопросам миграции и принесли свои извинения.

Но, кажется, Екатерина даже немного расстроилась. На днях она подобрала на улице собаку и назвала её Джезус Браво де Соуза – на память об этой забавной ситуации.

КОРОТКО

Экосистема Чёрного моря восстановится за 15–20 лет

ТУРИЗМ. Для полного восстановления экосистемы, пострадавшей из-за разлива мазута, понадобится от 15 до 20 лет, заявил РБК научный директор Института водных проблем РАН Виктор Данилов-Данильян. По его словам, несколько сезонов люди будут выбирать более безопасные курорты, однако туроператоры могут вводить туристов в заблуждение, пытаясь привлечь их на побережье. **METRO**

Полсотни человек заразились гепатитом во время КТ

ХАЛАТНОСТЬ. На Камчатке 49 пациентов онкодиспансера заразились гепатитом С и В после прохождения компьютерной томографии, сообщают в пресс-службе СУ СКР по Камчатскому краю. Инцидент охватывает период с ноября 2023 года по декабрь 2024 года. Возбуждено уголовное дело о халатности врачей. **METRO**

Пассажирка «Рендж Ровера» встала и спокойно пошла на каблуках по воде / ©LENTACHOLD

В Петербурге сразу две машины упали в воду

ЧП. Накануне утром «Рендж Ровер» протаранил ограждение на набережной Фонтанки и улетел в реку. Двое мужчин и женщина смогли выбраться самостоятельно. По словам очевидцев, пострадавшие были пьяны. Позже в Обводный канал упала ещё одна машина. В результате ДТП водитель «мерседеса» запаниковала и перепутала педали. Погибли мать и дочь, сообщает «Фонтанка». **METRO**

КОРОТКО

Министр безопасности Израиля подал в отставку

ВОСТОК. Министр национальной безопасности Итамар Бен-Гвир подал заявление об отставке, передаёт The Jerusalem Post. Причиной стало одобрение израильским премьером сделки с палестинским движением ХАМАС о временном прекращении огня в секторе Газа. Тем временем ЦАХАЛ начала выводить войска из Рафаха – города на юге региона. **METRO**

Путин пожелал Лукашенко успехов на выборах

ПОЛИТИКА. Лидеры России и Белоруссии Владимир Путин и Александр Лукашенко провели телефонный разговор и обсудили дальнейшее укрепление союзничества двух стран, сообщила пресс-служба Кремля. В ходе разговора Путин пожелал Лукашенко успехов на будущих президентских выборах, которые пройдут 26 января. **METRO**

Сторонники Юна митингуют у здания суда в Сеуле, требуя освобождения президента / **AFP**

Президенту Южной Кореи грозит тюремное заключение

ПРАВОСУДИЕ. Южнокорейского лидера Юн Сок Ёля могут приговорить к пожизненному заключению в случае, если он будет признан виновным в руководстве восстанием, сообщило Yonhap. Однако при наличии смягчающих обстоятельств наказание может быть изменено на лишение свободы на определённый срок. **METRO**

Сегодня в Вашингтоне пройдёт инаугурация избранного президента США Дональда Трампа, сменяющего на этом посту Джо Байдена

В преддверии этого события Metro поговорило с американцами, в том числе и с теми, кто живёт в России, узнав, что они думают о 47-м президенте США

Дарья Шацкая
daria.shatskaya@gazetametro.ru

Дональд Трамп танцует в своём Национальном гольф-клубе в Вашингтоне на приёме в свою честь / **AFP**

Порядок в экономике и конец войнам: чего в США ждут от Трампа

/ ПРЕДОСТАВЛЕНО ГЕРОЕМ ПУБЛИКАЦИИ

НАЖИХ СААД
78 лет, предприниматель

– Проблема номер один, которая волнует американцев, – это инфляция, – говорит Нажих Саад, который вот уже 52 года живёт в США. – Новая администрация пообещала заняться этим с первого же дня, и это хорошо. Ещё один плюс – отмена многих мер предыдущей администрации. Можно ждать полное закрытие южных границ (с Мексикой. – *Прим. ред.*), прекращение нелегальной миграции в США и остановку приёма беженцев.

Ещё простые американцы ждут снижения процентных ставок, объяснил Саад. Это облегчит ипотечные кредиты – а значит, больше людей смогут приобрести дом или автомобиль. Также граждане хотят, чтобы Трамп уменьшил налоги.

– Во внешней политике многие следят за украинским конфликтом. Трамп во время предвыборной гонки неоднократно говорил, что положит конец кризису за «один день». Правда, позже он отрёкся от своих слов.

/ ПРЕДОСТАВЛЕНО ГЕРОИНЕЙ ПУБЛИКАЦИИ

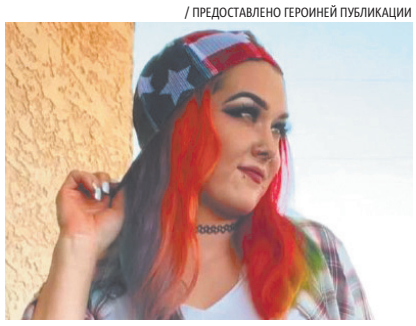

РЭЙ КАСТРО
32 года, строитель

Американка Рэй Кастро признаётся, что её обрадовала победа Трампа и в то же время удивила.

– Несмотря на то что всё указывало на его вероятную победу, я думала: если они (демократы, соперники Трампа. – *Прим. ред.*) жульничали на прошлых выборах, то что помешает им сделать это снова?

Рэй тоже отмечает, что от Трампа в первую очередь ждут улучшений в экономике.

– Я недостаточно разбираюсь в политике, но могу сказать, что, когда он был у власти в первый раз (2017–2021 гг. – *Прим. ред.*), его администрация добилась замечательных результатов. Наша экономика была лучшей за всю мою жизнь.

Что касается внешней политики, то, по мнению Рэй, Трамп будет стараться положить конец вооружённым конфликтам в разных частях мира и не допустить новых войн для своей же страны.

/ ПРЕДОСТАВЛЕНО ГЕРОЕМ ПУБЛИКАЦИИ

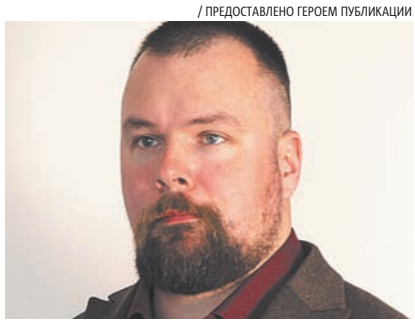

ТИМ КЕРБИ
43 года, журналист, живёт в России

– Трамп думает только об Америке, а не о мечте глобалистов, – уверен Тим. – Он жесток и эгоистичен, каким американский президент и должен быть. Но он не против того, чтобы все жили в многополярном мире.

Тим также добавил, что Трампа не сильно заботят связанные с РФ дела. Ему «важно держать Израиль и противостоять экономике Китая». Что касается внутренней политики, то Трамп будет уничтожать своих врагов в США – «в прямом и переносном смысле».

– Цукерберг уже в истерике заявил: «Клянусь, меня заставляли репрессировать консерваторов», – приводит пример Тим.

Напомним, в январе предприниматель признался в интервью, что в последние 10 лет его соцсеть подвергалась жёсткой цензуре по идеологическим соображениям.

– А простые люди будут продолжать жить свою простую жизнь. Кто-то любит его, кто-то нет – это неважно.

УКРАИНСКИЙ КРИЗИС

О спецоперации на Украине и событиях вокруг неё

НЕСОГЛАСНЫЕ
Соглашение о столетнем сотрудничестве Британии и Украины необходимо разорвать, заявил лидер британской партии «Наследие» Дэвид Кертен в соцсети X. По его словам, договор станет губительным для британских граждан из-за обещанной многомиллиардной финансовой помощи Киеву.

66
беспилотных летательных аппаратов ВСУ было сбито силами ПВО РФ за 19 января. Об этом сообщило Минобороны России.

ОГОНЬ ПО СВОИМ
Европейские страны могут потерять €70 миллиардов из-за остановки транзита газа из России через Украину. Сумму потерь назвал вице-спикер парламента Словакии Тибор Гашпар в интервью ТАСС.

ВЕЛИКИЙ ПОБЕГ
Житель Киева Валерий С., которого в октябре 2024 года принудительно мобилизовали, сумел сбежать из учебного центра в Британии и добраться в Россию. Свою историю он рассказал журналистам РИА «Новости».

НЕПРОСТЫЕ ГОДЫ
Экс-советник Дональда Трампа Джон Болтон заявил, что Украину ждут тяжёлые времена при новом президенте США. «Трампа не волнует, как всё обёрнется. Он просто хочет, чтобы это закончилось, и это плохая новость для Украины», – сказал он в интервью NHK.

Джон Болтон / **ВИКТОР ТОЛОЧКО / © РИА «НОВОСТИ»**

плюс

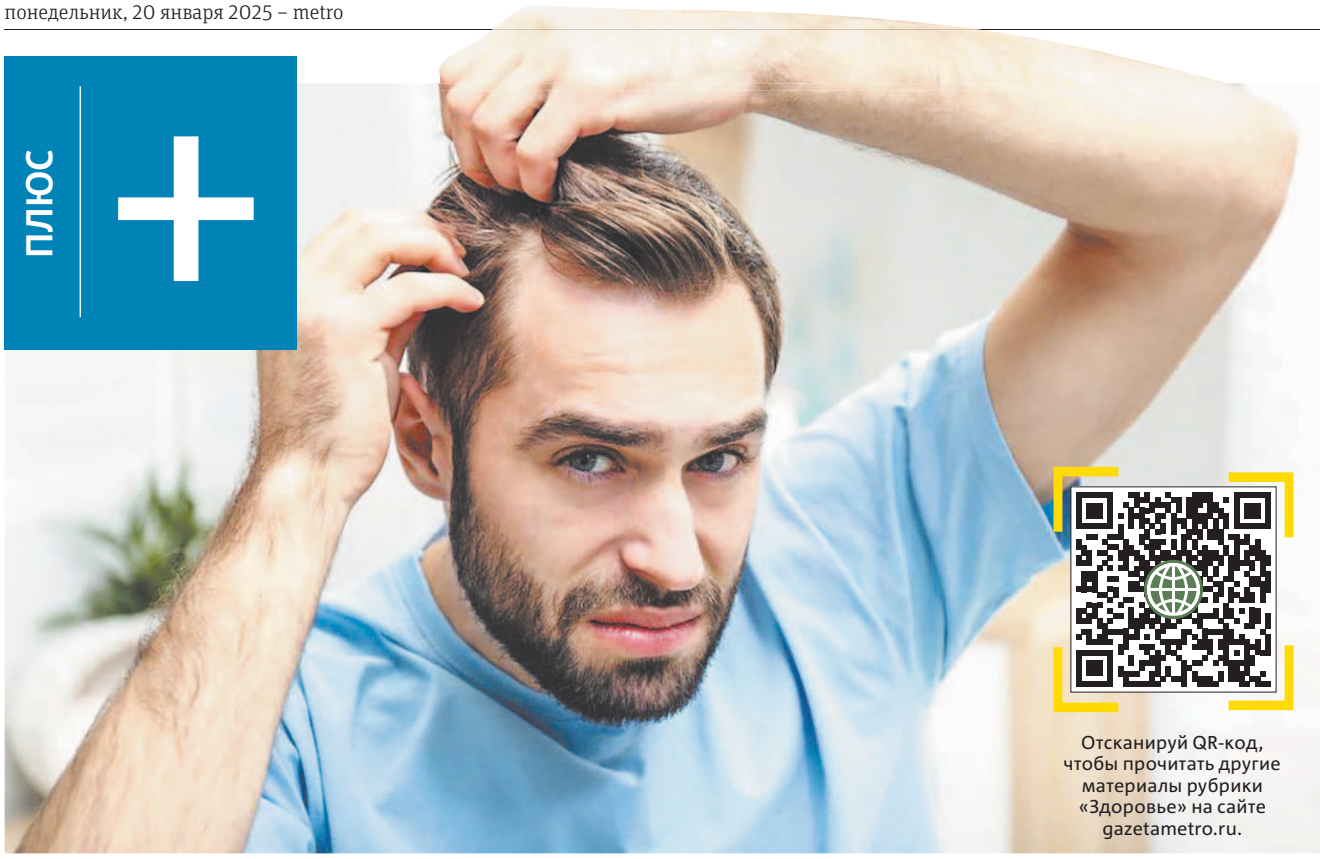

При усиленном выпадении волос с визитом к трихологу лучше не затягивать / SHUTTERSTOCK

Почему волосы выпадают и как с этим бороться

Репортёр Metro побывала на мастер-классе по спектральному анализу волос и узнала, что волосы могут кудрявиться из-за недостатка серы, а их выпадение часто связано с дефицитом железа

Маша Ильина
marya.ilina@gazetametro.ru

В аудитории, где проходит мастер-класс, собрались врачи-трихологи. Они пришли послушать доклады коллег о причинах облысения у мужчин и женщин и методах современной диагностики, один из которых – спектральный анализ волос на микро- и макроэлементы.

– Для здоровья волос нужно много питательных веществ. Им особенно необходимы: железо, цинк, медь, селен, кремний, в меньшей степени – йод, а также макроэлементы – кальций, калий, фосфор, – рассказывает Анатолий Скальный, учёный, доктор медицинских наук, профессор, директор Центра биоэлементологии и экологии человека Сеченовского университета. – Если питания не хватает, волосы тускнеют, истончаются, ломаются, растут медленнее и выпадают. Дефицит даже одного элемента влияет на их состояние. Почему волос – оптимальный объект для исследований оценки питания, экологической обстановки и хронического стресса? Потому что организм не регулирует состав волос.

Анатолий Скальный объясняет, что состояние волос – это лакмусовая бумажка всех процессов в организме. Структура волоса может измениться уже через три месяца после заболевания или стрессового события в жизни человека.

– К примеру, если в этот период вы ели мало белка, в организм поступило меньше серы, а сера участвует в образовании кератина, из него волосы состоят на 80%, – объясняет учёный. – Сера отвечает за прочность, блеск и эластичность волос. При дефиците серы волос слабеет, появляется изгиб. Также волосы становятся тонкими и пушистыми при недостатке железа и цинка. Кудрявиться они могут в том числе и из-за дефицита меди. На фоне дефицита цинка или селена также образуется больше перхоти.

ЦИФРА

80%

людей
сталкивались с усиленным выпадением волос в разные периоды жизни.

Анна Побилат, трихолог, дерматовенеролог высшей категории, кандидат медицинских наук, к которой пациенты приходят с проблемой облысения, говорит, что недостаточное питание – одна из основных причин избыточного выпадения волос.

– По спектральному анализу волос мы оцениваем состояние организма комплексно, дефицит или переизбыток некоторых элементов могут указывать на развитие различных заболеваний. К примеру, часто волосы усиленно выпадают при дефиците железа, но, если я вижу серьёзный дефицит, отправляю пациента к гематологу. Не советую корректировать дефицит железа с помощью капельниц, потому что переизбыток железа может привести к необратимым последствиям для печени и поджелудочной железы. Лучше принимать препараты железа в таблетках. Ещё один важный элемент для здоровья волос – медь. Она имеет огромное значение для поддержания структуры костей, хрящей и сухожилий, входит в состав важнейших ферментов, которые усиливают действие антибиотиков, способствует уменьшению воспалительных процессов.

Существуют и другие причины облысения: инфекционные и эндокринные заболевания, заболевания кожи и патологии, вызванные острым и хроническим стрессом.

– Стресс сильно влияет на состояние волос, – объясняет Анна. – Дело в том, что волосяной фолликул чрезвычайно зависит от кровоснабжения. Во время стресса кровоснабжение в организме нарушается, фолликулы получают питание неравномерно, что и приводит к выпадению.

Анна сетует, что многие пациенты с усиленным выпадением волос и облысением приходят на приём к трихологу после длительного лечения у косметологов, теряя время. Между тем чем быстрее вы обратитесь за помощью к врачу, тем лучше.

– Длительное выпадение волос приводит к частичному замещению волосяных фолликулов соединительной тканью, после чего восстановить рост волос становится сложнее.

КОРОТКО

В Москве спасли девушку, которую укусила обезьяна

ПРОФИЛАКТИКА. Московские врачи ГКБ имени М. П. Кончаловского помогли пациентке, которую в Китае во время экскурсии покусала обезьяна, сообщается в телеграм-канале столичного Департамента здравоохранения. «В случаях укуса животными получить первую помощь и пройти антирабическую вакцинацию можно в травматологическом пункте», – рассказали в больнице. **METRO**

Евросоюз удвоил импорт российских лекарств

ТЕНДЕНЦИЯ. По данным статистической службы Евростат, стало известно, что за 11 месяцев 2024 года ЕС приобрёл фармпродукции на €38,8 млн, что на 18% превышает показатели 2023 года (€32,9 млн). Однако за декабрь прошлого года объём импорта закупки сократился на 23%. Отмечается, что европейцы закупили у РФ на €1,4 млн сыворотки и вакцины, а на €3,2 млн – лекарственные средства. **METRO**

Фельдшер награждён знаком ордена Святого Георгия IV степени

«ЗА БОЕВЫЕ ОТЛИЧИЯ». Анестезист реанимационной бригады скорой медицинской помощи Вячеслав Гурьянов награждён за самоотверженность и мужество, проявленные в ходе СВО. На данный момент он продолжает работать в составе реанимационной бригады Тольяттинской станции скорой медицинской помощи. **METRO**

На передовой Вячеслав занимался эвакуацией раненых / METRO

Более 100 млн россиян смогут пройти диспансеризацию

НОВОВВЕДЕНИЯ. Пресс-служба Минздрава России сообщила, что возможности центров здоровья в 2025 году будут расширены. Для проведения диспансеризации ближе к работе или месту учёбы будут формироваться выездные бригады. Будут установлены нормы для раннего выявления нарушений репродуктивной системы. Граждан проинформируют о графике работы экспертов не менее чем за три рабочих дня до приёма. **METRO**

Российская технология оценивает риски болезней по лицу

ИЗОБРЕТЕНИЯ. Алтайские учёные разработали уникальную технологию, которая признана победителем конкурса «Старт-Искусственный интеллект-1» Фонда содействия инновациям. Новая технология способна всего лишь по изменению цвета лица построить аналог кардиограммы, что позволяет оценить состояние сердечно-сосудистой системы и своевременно предупредить о возможных проблемах. **METRO**

Есть ли будущее у «тихой пятницы»

Если работы в пятницу немного – зачем напрягаться? Тем более если ты на удалёнке, а впереди маячат два выходных дня. На Западе это уже стало нормой. Metro выяснило, как к этому относятся в России

Руслан Оздоев
ruslan.ozdoev@gazetametro.ru

Сотрудники, избалованные удалёнкой и «гибридом», придумали новое «развлечение» – втихаря сокращают рабочую неделю до четырёх дней. В России этот тренд получил название «тихая пятница», за границей его называют quiet Fridays или gentle Fridays. Его суть – делать вид, что вы работаете, а по факту заниматься своими делами: сидеть в кресле у мастера по маникюру, гулять с собакой в парке или качать пресс в фитнес-зале.

И если в России эта тенденция пока не так популярна, то за рубежом некоторые компании идут навстречу своим сотрудникам и создают для них особые условия. Например, запрещают проводить рабочие встречи или проверять корпоративную почту по пятницам. Делается это, по данным Business Insider, ради предотвращения выгорания.

– Сложно оценить этот тренд с профессиональной точки зрения, – рассказывает Metro HR-эксперт Альбина Пестышева. – С одной стороны, если компания заботится о сотрудниках и осознанно делает такие поблажки – это хорошо. А вот то, что подчинённые нагло обманывают работодателей, – это плохо. Получается, что им оплачивают часы, которые они, по сути, не посвящают работе. Это ужасно!

А вот что нам рассказали сами удалёнщики:

В разгар трудового дня можно и отдохнуть. Но лучше с рабочим ноутбуком / SHUTTERSTOCK

– В целом такое бывает, и довольно часто, – говорит Антон, менеджер по продажам. – Но шеф всё понимает: для него главное – выполнение плана. Это можно сделать и за месяц, и за три недели... Сделал раньше – имеешь право отдыхать. «Восьмёрки» нам не ставят.

– С моей работой это нереально, – признаётся Павел, UX-редактор. – У нас есть чёткие дедлайны, и, если я вовремя выполню задачу, на меня сразу же «повесят» новую. Филонить у нас не получается.

– Удалёнка – это не повод отлынивать от работы, – рассказывает Дмитрий, новостник одного из столичных интернет-СМИ. – Я постоянно мониторю инфополе в поисках новостей. Да, я могу это делать на улице, в кафе или даже в барбершопе, но это рабочий процесс. По договору у меня 8-часовая пятидневка, и всё это время я посвящаю работе.

«Трудоустройство – это соглашение, на основании которого обе стороны выполняют свои обязательства. И если у вас 5-дневный 8-часовой рабочий день, будьте добры соблюдать подписанный договор и с одинаковой эффективностью трудиться с понедельника по пятницу».

АЛЬБИНА ПЕСТЫШЕВА
HR-эксперт

В России ведь давно есть короткий день в пятницу и понятие «гибкая пятница». Выполнил работу, отработал до 16:45 и спокойно уходишь на выходные. А искусственно созданная видимость работы однажды будет раскрыта и, возможно, станет причиной больших проблем.

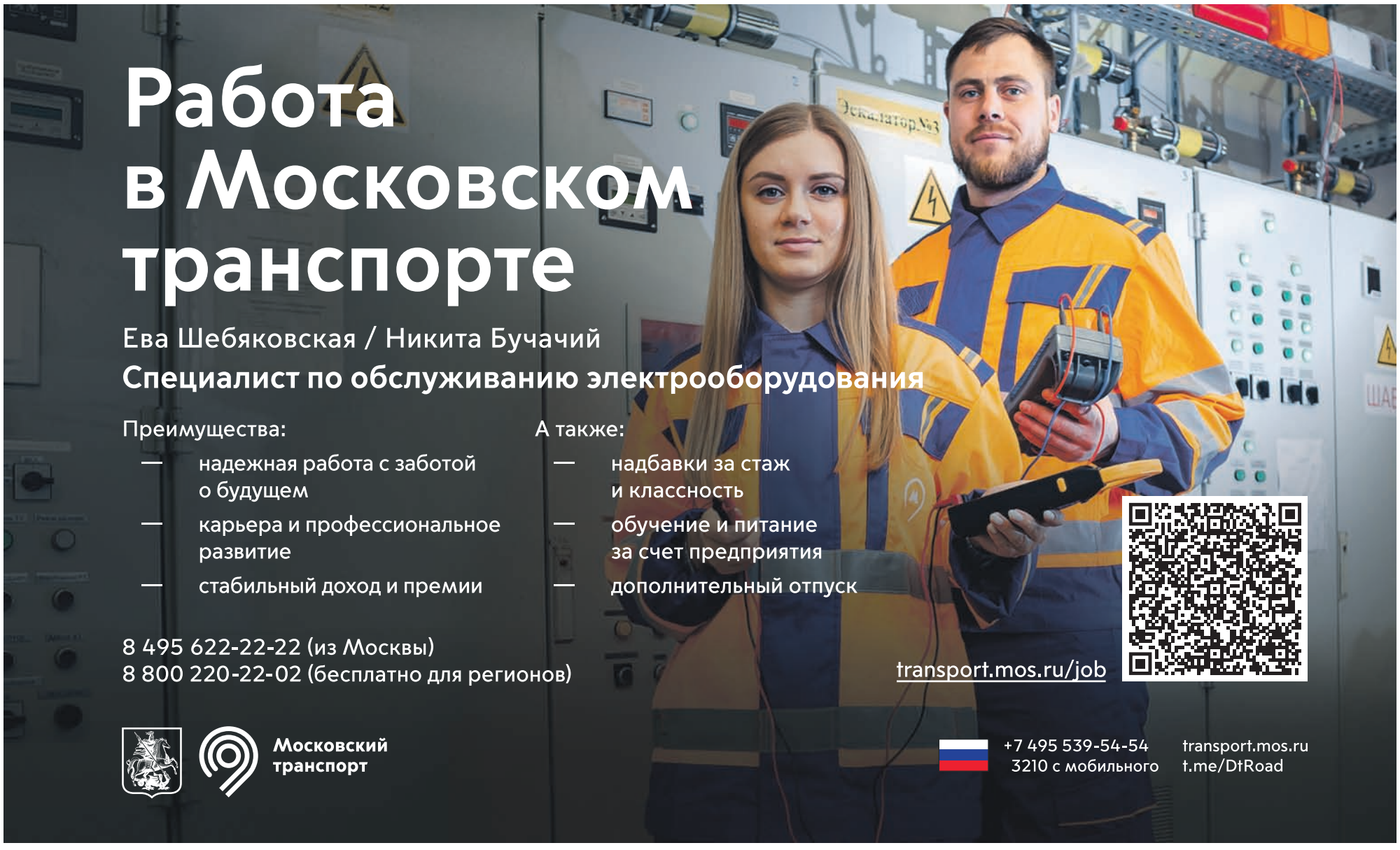

КУЛЬТУРА К

ЧТО ПОСМОТРЕТЬ НА ДИВАНЕ

Каждую неделю мы рассказываем о самом интересном в мире кино и сериалов

Отсканируй QR-код, чтобы прочитать рецензии на другие кино- и сериальные новинки.

ПРЕМЬЕРА СЕРИАЛА

«Подслушано в Рыбинске»

Юрий пытается предупредить об опасности девушку, которую душили в его видениях / PREMIER (18+)

Сотрудница полиции Зоя (Юлия Хлынина) занимается делами об убийствах в Рыбинске

В Сети выходит новый ироничный детектив Петра Тодоровского о провинциальном журналисте с необычным даром предвидеть преступления

Оксана Чертова
oksana.chertova@gazetametro.ru

О ЧЁМ

В жизни немолодого, сильно пьющего рыбинского журналиста Юрия Мальцева всё не слава богу. В газете «Волжский вестник», в которую он пишет талантливые, но никому не нужные заметки, денег не платят, дочка вот-вот пойдёт по кривой дорожке, а жена, похоже, нашла себе другого. Компьютер сломали, машину подожгли, в общем, впору повеситься. А тут ещё новая напасть – от сильных стрессов Юрий хлопается в обмороки, а пока находится без сознания, к нему приходят видения про разные убийства. Наверное, все эти кошмары можно было бы списать на белую горячку, если бы преступления вскоре не случались на самом деле. Сначала Юра увидел, как известный телеведущий, его бывший стажёр, насмерть сбил женщину, затем – как задушили девушку, которую он позже узнает в актрисе, придя на пресс-показ спектакля, потом увидит, как на пляже убили рыбака... Меньше всего Юрию хочется быть втянутым в весь этот криминальный водоворот, но перед ним встаёт вопрос, что делать со своими видениями? Использовать дар на благо людей или молчать? Вскоре ситуация осложняется тем, что по одному из дел Юра становится главным подозреваемым...

ДОСЬЕ

■ **Режиссёр:** Пётр Тодоровский

■ **Сценаристы:** Иван Баранов, Пётр Тодоровский

■ **В ролях:** Тимофей Трибунцев, Рузиль Минекаев, Антон Васильев и др.

ВПЕЧАТЛЕНИЯ

В центре этой обаятельной, написанной и снятой с юмором и любовью к маленькому человеку и провинции истории – Тимофей Трибунцев, которому за одно только закатывание глаз во время очередного обморока можно дать «Оскар». В паре с ним достойно выступает Рузиль Минекаев, немного напоминающий подросшего Марата из «Слова пацана» и сыгравший здесь гопника, с которым судьба сводит Юру. Ситуации, которыми наполнен сериал, и абсурдны, и жизненны одновременно, поэтому смотришь его не ради того, чтобы узнать, чем дело кончится, а с желанием, чтобы подольше всё это не кончалось.

НОВИНКИ НЕДЕЛИ

1

«Минута тишины»
Детективный триллер. Крупный бизнесмен (Евгений Цыганов) во время землетрясения на Ближнем Востоке теряет память. Теперь он вынужден спасаться от преследований спецслужб в попытке понять, как он тут оказался.
С 20 января на Первом. (18+)

2

«Купцы и дети»
Костюмная комедия. Действие разворачивается в Москве 1910 года, в доме купца Фёдора Намолина и его жены Марфы, к которым с новыми политическими убеждениями из Санкт-Петербурга приезжает их сын Костик.
С 20 января на ТНТ. (16+)

3

«Ночной агент» / The Night Agent, 2-й сезон
Продолжение детективного триллера про агента ФБР Питера Сазерленда, новая задача которого – найти «крота» в правительстве США, защитить бывшего директора ФБР и спасти всю нацию.
С 23 января на Netflix. (18+)

КОРОТКО

SHAMAN и Мизулина подогрели слухи о своём романе

ИНТРИГИ. 33-летний Ярослав Дронов (Shaman) и 40-летняя глава Лиги безопасного Интернета записали совместное видео, которое Екатерина опубликовала в своём телеграм-канале.

В нём они, стоя близко друг к другу, смотрят в камеру и передают пламенный привет поклонникам и пожелания хорошего вечера и отличного настроения. **METRO**

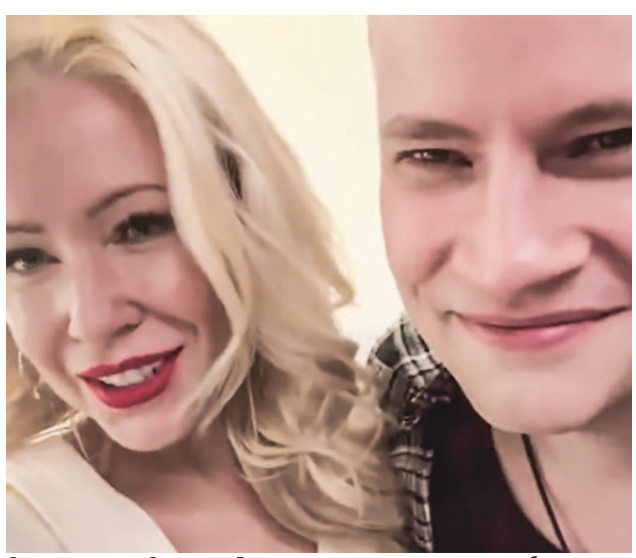

Слухи о том, что Ярослав и Екатерина встречаются, ходят уже больше полугода / СКРИНШОТ / @ ЕКАТЕРИНА МИЗУЛИНА

Юра Борисов не снимался в рекламе банка спермы

ФЕЙК. Жена актёра Анна Шевчук ответила в Сети на слухи об использовании фото с её мужем для рекламы банка спермы в США. «Юра Борисов не является лицом ни одной компании ни в одной стране мира», – заявила она. 17 января в Сети появилось видео с якобы лицом актёра на рекламе банка спермы в Калифорнии. В тот же день выяснилось, что это был фейк. **METRO**

Король ужасов Стивен Кинг объявил бойкот премии «Оскар»

ПОЗА. «В этом году я не буду голосовать на «Оскаре». По моему мнению, его следует отменить. Никакого блеска, когда Лос-Анджелес в огне», – заявил Кинг в своём профиле на Bluesky. Ряд интернет-пользователей с ним не согласились и считают, что для жителей Лос-Анджелеса церемония станет «хорошим средством отвлечения и поднятия духа». **METRO**

Звезда «Ведьмака» Кавилл в первый раз стал отцом

СЕМЬЯ. 41-летнего Генри Кавилла и его 34-летнюю девушку Натали Вискузо засняли на прогулке с детской коляской в Квинсленде, где актёр готовится к съёмкам фильма «Вольтрон», передаёт Daily Mail. Пол, дата рождения и имя малыша пока неизвестны. Беременность пара подтвердила в апреле прошлого года, а летом актёр поделился фото будущей детской. **METRO**

Ажиотаж вокруг Дэвида Линча в Москве был невообразимый / ВЛАДИМИР ВЯТКИН / © РИА «НОВОСТИ»

Дэвид Линч покорил москвичей талантом, простотой и медитацией

В США умер один из самых неординарных режиссёров – Дэвид Линч. Мастеру было 78 лет, и последнее время он страдал от эмфиземы лёгких

Помимо кино Линч занимался живописью и фотографией. В 2009 году он прилетал в Москву на открытие двух своих выставок и презентацию книги

Маша Ильина
maria.ilyina@gazetametro.ru

Организацией одной из выставок – The Air is on Fire («Аура страсти») в фонде культуры «Екатерина» – занималась Ольга Свиблова, которая познакомилась с режиссёром в 2008 году во время художественной ярмарки «Арт-Базель» в Майами.

– Я зашла посмотреть павильон Cartier, – вспоминает она. – На пустыре стояла огромная «палатка», по форме напоминающая планетариум. Под куполом проектировалось видео Линча, связанное с дизайнерской линией этого бренда. Выйдя из павильона, за куполом «планетария» я увидела Линча. Он сидел в абсолютном одиночестве, а перед ним на столике тоже стоял купол – крышка, которой закрывают блюдо в хороших ресторанах. Дэвид Линч в чёрном, за чёрным маленьким столиком, два купола – огромный и маленький, рифмующиеся формы и длинные тени, как в перевёрнутом зеркале отражающие этот удивительный стоп-кадр.

Ольга подошла и представилась. Сказала: «Дэвид, я директор музея. В мире – кризис, а значит, саспенс. Всё ваше творчество – саспенс. У нас 2,5 месяца, чтобы подготовить вашу выставку в Москве». Он согласился.

На выставке в российской столице были представлены все грани творчества Дэвида Линча: ранняя анимация, фотография, рисунки, гравюры, при создании которых Линч использовал камни, с которыми работал Пикассо.

На открытии экспозиции Линч был абсолютно счастлив. Ольга вспоминает, что общение с этим великим и очень сложным человеком было радостным и простым.

– Его девушке очень понравились мои венецианские бусы – прозрачные пузыри, и я ей их подарила.

Не менее сильное впечатление Линч произвёл и на пресс-конференции перед выставкой.

– В белой рубашке и чёрном костюме, который, казалось, ему немного широковат, он зашёл в зал и сразу попросил меньше задавать вопросов о кино, потому что в ближайшие годы он планирует посвятить себя рисованию, – вспоминает кинообозреватель Сусанна Альперина. – А ещё оказалось, что он каждый день практикует трансцендентальную медитацию – по 15 минут утром и по 15 минут вечером. Прервав пресс-конференцию, он уединился для практики, а затем вернулся и продолжил общение. Сказал, что медитация очень полезна, она помогает открыть новое внутри себя и способствует творчеству.

Вечером он посетил Красную площадь, а на следующий день поехал знакомиться со студентами ВГИКа. Ребята его обступили, он улыбался. В Москве ему очень понравилось: восхищался её масштабами, красивой архитектурой и замечательными людьми.

«То, что он практиковал трансцендентальную медитацию, мы узнали прямо во время пресс-конференции. Конечно, немного удивились».

СУСАННА АЛЬПЕРИНА
кинообозреватель

ЧТО ПОСМОТРЕТЬ

В мире Линча нет места обычному

Прощаясь с режиссёром, Metro вспоминает самые выдающиеся его работы, открывшие новые темы и возможности в мировом кинематографе

1

«Твин Пикс» (18+)
Гениальный сериал, получивший 3 приза «Золотой глобус». В центре его сценария – расследование убийства школьницы Лоры Палмер.

2

«Голова-ластик» (18+)
История Генри, который женится на подруге, узнав, что та забеременела. У пары рождается мутант, который кардинально меняет жизнь его родителей.

3

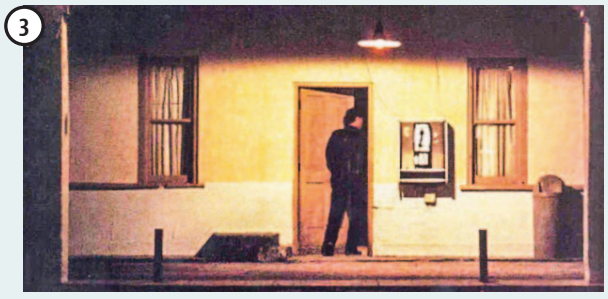

«Шоссе в никуда» (18+)
Культовое кино про автомеханика Пита, который необъяснимым образом оказывается в камере смертников на месте другого парня, обвинённого в убийстве своей жены.

4

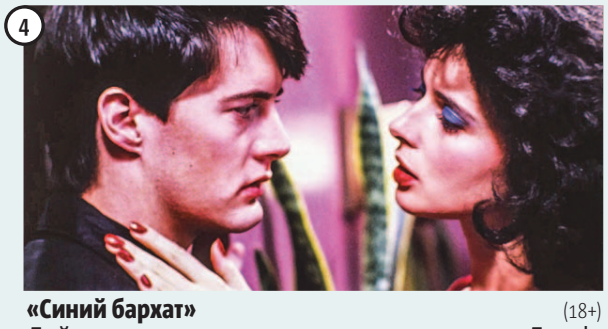

«Синий бархат» (18+)
Действие разворачивается вокруг студента Джеффри, который однажды на улице обнаруживает отрезанное ухо и решает раскрыть тайну этой находки.

5

«Малхолланд Драйв» (18+)
Завораживающий триллер о девушке, потерявшей память после автомобильной аварии и пытающейся разобраться со своим загадочным прошлым.

Экстрасенс и певица станут участниками нового шоу о выживании

Мария Позина

14 февраля на телеканале «Пятница!» стартует второй сезон реалити-шоу «Выживалити».

16 звёзд шоу-бизнеса и спорта, которые уже были героями различных российских реалити, вступят в борьбу за 10 миллионов рублей. Им нужно будет пройти жёсткие физические испытания и не попасть в психологические ловушки. Во время прохождения заданий игроки всегда будут стоять перед моральным выбором: создавать альянсы или действовать в одиночку, дружить или враждовать, предать или поддержать близкого.

Один из героев нового сезона «Выживалити» – Александр Головин / «ПЯТНИЦА!»

Ведущим снова выступит Вадим Демчог. А в новый состав участников вошли актёр Александр Головин (сериал «Кадетство», франшиза «Ёлки»); экстрасенс Никита Турчин; актёр, журналист и телеведущий Владимир Тишко; ведущий программы «Необъяснимо, но факт» Сергей Дружко; шоумен Арчи; победитель шоу «Замуж за Бузову», предприниматель Денис Лебедев. Также на прочность себя проверят певцы Данко и Ксения Новикова, блогер Милана Тюльпанова, российская гимнастка Мария Пасека, актёр Пётр Романов («Он – дракон»), участница 7-го сезона шоу «Пацанки» Елизавета Андрющенко и другие.

Шоу будет выходить каждую пятницу в 19:00.

МУЗЫКА METRO

Каждую неделю читатели и журналисты Metro слушают новые треки, составляют хит-парад и голосуют за лучшую песню

ТЕКСТ: АРТЁМ ВАСЕВ

1

Architects

Blackhole

Коротко о треке: постметалкорщики из Британии выдали энергичный, свирепый и одновременно лиричный сингл. А ещё философский. «Есть ли что-то в центре чёрной дыры, кроме холода?» – буквально кричит Сэм Картер. Действительно, что там?

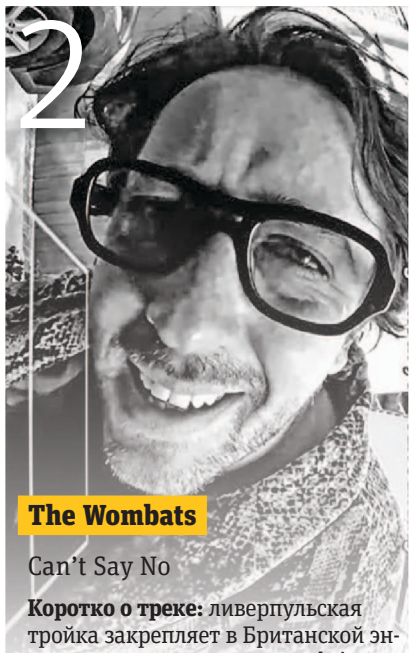

2

The Wombats

Can't Say No

Коротко о треке: ливерпульская тройка закрепляет в Британской энциклопедии значение слова britpop. Can't Say No – квинтэссенция жанра, который, казалось, умер в 90-х. А он жив, оказывается, чертяка.

3

Green Apelsin

«Мать Севера»

Коротко о треке: атмосферный якутский фолк с завораживающим вокалом. «Она никого никогда не полюбит. Она живая сталь», – Анжела Жиркова поёт то ли о себе, то ли о суровой зиме – настоящей Матери Севера.

4

«Каспийский груз»

«Табор вернулся в город»

Коротко о треке: сиквел главного хита группы «Табор уходит в небо», вышедшего 10 лет назад. Печальный текст о нелёгкой доле бакинских гангста под сэмплированный хор, что это – самоповтор или переосмысление – решать вам.

Отсканируй QR-код, чтобы услышать лучшие новинки этой недели!

ЛУЧШИЙ ТРЕК НЕДЕЛИ

5

Слава КПСС, Skurt & mzlff

Rolls Royce Phantom

Коротко о треке: король нижнего рэпа и лидер движения «Антихайп» Слава КПСС доказывает, что может без запинки и потери смысла читать под 140 BPM (ударов в минуту).

6

Минаева

«Эти цветы так кстати»

Коротко о треке: нежное признание в любви под акустическую гитару. Самое необычное – вокал: нечто среднее между Региной Спектор и Билли Айлиш.

7

HammAli

«Песня для жены»

Коротко о треке: посвящение супруге Эмили, которое Александр Алиев (HammAli) недавно исполнял на их свадьбе. Трогательно, наивно, просто. Эмили точно понравилось.

КОРОТКО

Елизавета Лихачёва покинула пост директора ГМИИ

ПЕРЕСТАНОВКА. Об увольнении бывший генеральный директор Государственного музея изобразительных искусств им. А. С. Пушкина сообщила в видеообращении, опубликованном в её телеграм-канале.

Новым руководителем музея назначена гендиректор Государственного музейно-выставочного центра «РОСИЗО» Ольга Галактионова. Об этом сообщил «Интерфакс». METRO

Суд признал, что Лариса Долина стала жертвой мошенников

КРИМИНАЛ. Йошкар-Олинский городской суд постановил, что телефонные мошенники (один из которых – житель Йошкар-Олы), обманом вынудившие певицу Ларису Долину перевести им деньги, обязаны выплатить ей 69 миллионов рублей. Об этом сообщает пресс-служба московской прокуратуры. Напомним, что в результате махинаций артистку также убедили продать квартиру. METRO

«Анора» – история внезапного романа американской стриптизёрши и русского мажора / «АТМОСФЕРА КИНО»

«Анора» получила ещё одну престижную номинацию

ГОЛЛИВУД. Картина претендует на премию Гильдии сценаристов США. Также в номинацию «Лучший оригинальный сценарий» попали «Претенденты» с Зендеей, «Настоящая боль» с Кираном Калкиным, боевик Алекса Гарленда «Падение империи» и комедия «Моя старая задница» с Обри Плазой. Церемония вручения наград состоится 15 февраля. METRO

#ГОРОСКОП

на 20 января 2025 года

Михаил Чистяков, астролог
Центр прогнозирования и психологии «АСТРУС»

Неделя начинается на стареющей Луне. Впрочем, лунные сутки будут вполне благоприятные – 21-е. Их символ – «табун лошадей». Понятно, что этот день не для одиночества, благоприятны любые коллективные мероприятия, естественно, позитивные.

ОВЕН 21.03 – 20.04

Сегодня стоит отложить решение собственных проблем и обратить внимание на то, что нужно вашим товарищам по работе.

ТЕЛЕЦ 21.04 – 21.05

Может быть, неделя начнётся и не слишком продуктивно, но поработать всё равно придётся ударно – не за награду, а ради дела.

БЛИЗНЕЦЫ 22.05 – 21.06

Сегодня вы имеете возможность показать всё, на что вы способны, – творческая энергия переполняет вас. А после работы не грех и отпраздновать.

РАК 22.06 – 22.07

Вряд ли начало недели порадует вас в профессиональном плане. Сейчас лучше решать не производственные, а домашние вопросы.

ЛЕВ 23.07 – 22.08

С самого начала трудовой недели вас затянет водоворот звонков, встреч и поездок, как по производственным делам, так и по личным.

ДЕВА 23.08 – 22.09

День обещает стать продуктивным не только в плане работы, но и с точки зрения материальной выгоды от неё.

ВЕСЫ 23.09 – 22.10

Наверное, для вас начало недели будет наиболее продуктивным. Вы полны энергии и сил и способны на любые подвиги.

СКОРПИОН 23.10 – 21.11

Начало трудовой недели не способствует активным действиям – может быть, выходные не пошли вам на пользу. Сегодня вам лучше отдыхать, а не работать.

СТРЕЛЕЦ 22.11 – 21.12

День благоприятен для любых коллективных дел, особенно если это коллектив настоящих единомышленников. Хорошее время для новых мероприятий.

КОЗЕРОГ 22.12 – 20.01

День просто великолепен для профессионального роста и карьеры. Не теряйтесь, вы обязательно выйдете в передовики.

ВОДОЛЕЙ 21.01 – 18.02

День благоприятен для любой интеллектуальной деятельности. Если вы студент или преподаватель, сегодня, безусловно, ваше время.

РЫБЫ 19.02 – 20.03

Сегодня следует соблюдать повышенную осторожность во всём, за что бы вы ни взялись. Есть опасность получить травму.

АНЕКДОТЫ

■ В большом универмаге дама долго вертится у зеркала, что-то примеряя на голову.
– Я вынужден вас огорчить, мадам, – обращается к ней подошедший продавец, – но это отдел абажуров.

■ Бабушка решила составить завещание. Позвала адвоката и говорит:
– Всё своё состояние я оставляю внукам.
Адвокат спрашивает:
– А сколько у вас внуков?
– Да пока ни одного, но надо же детей как-то стимулировать!

■ – Выйдешь за меня замуж? Или поступишь правильно?

■ Делить шкуру неубитого медведя на современном языке называется «бизнес-планирование».

■ Выходя на улицу в новых туфлях на шпильке, берите с собой пустую бутылку из-под вина. Пусть лучше думают, что вы не умеете пить, чем что вы не умеете ходить на каблуках.

КУЛЬТ ПРОСВЕТ

2 сезон
1 выпуск

ДВА ЯЗЫКА ВОСПРИЯТИЯ
ФОТОГРАФИЯ VS ЖИВОПИСЬ

Отсканируйте QR-код и смотрите выпуск в нашем канале в VK Видео

5 мин

Реклама 16+

КРОССВОРД

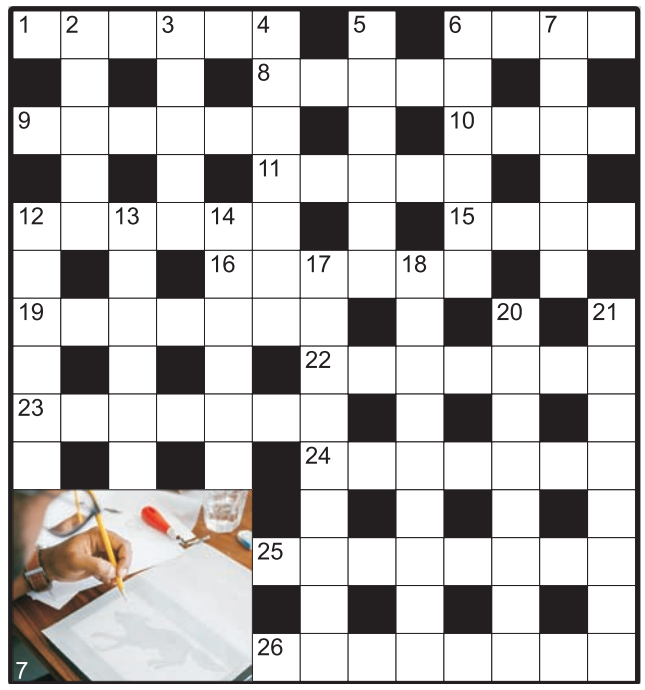

ПО ГОРИЗОНТАЛИ:

1. Малыш, пышущий здоровьем
6. Тело об тело – попытка высечь искру новой жизни или хотя бы искру удовольствия
8. Сторона прямоугольного треугольника, на которую опирается гипотенуза
9. Клочок суши, который пираты любили облагораживать ценным металлом

10. Снеговая хижина у канадских эскимосов
11. Дикий горный баран
12. По нему выстраивают солдат, из-за чего дылда и карлик оказываются на разных флангах шеренги
15. Спёкшаяся углеродная масса, получаемая из угля или торфа нагреванием без доступа воздуха
16. Патологический скупердяй
19. Процесс, который, судя по количеству населения, лучше всего удаётся китайцам
22. Нежелательная ситуация
23. Один из деревянных «следов» кораблекрушения, найденный на берегу
24. В Средней Азии розового скворца считают птицей священной, а что является главным предметом его меню?
25. Утвердительный ответ на просьбу
26. Домик охранника склада.

ПО ВЕРТИКАЛИ:

2. Мелочь зелёная, которой хоть пруд пруди
3. В каком городе находится международный аэропорт Орли?
4. Поджарившиеся кусочки вытопленного сала
5. Бушующая сила природы
6. Дело, которое прачки боится
7. Плотная полупрозрачная бумага, удобная для перерисовывания оригинала
12. Гигантская трещина на земной поверхности
13. Какая часть шахматной партии скрывается за гамбитом?

14. Состояние, когда по телу разливается приятная слабость
17. Вывоз товаров, ранее ввезённых из-за границы
18. Преступник, совершающий противоправные действия в разных городах
20. На нём Вайкуле возмущалась отсутствием портрета «где мы вдвоём, где вы со мной»
21. Соревнование по бегу, которое нельзя выиграть в одиночку.

ОТВЕТЫ

По горизонтали: 1. Крепыш. **6.** Секс. **8.** Катет. **9.** Остров. **10.** Иглу. **11.** Архар. **12.** Ранжир. **15.** Кокс. **16.** Скряга. **19.** Значение. **22.** Эксцесс. **23.** Обломок. **24.** Саранча. **25.** Согласие. **26.** Сторожка.

По вертикали: 2. Ряска. **3.** Парж. **4.** Шкварки. **5.** Стихия. **6.** Стирка. **7.** Калька. **12.** Разлом. **13.** Начало. **14.** Истома. **17.** Реэкспорт. **18.** Гастролёр. **20.** Вернисаж. **21.** Эстафета.

СУГУРУ

				5			1					2		
								2					3	
3					1					2			2	
														4
5	1	5		5	3		1	4						
	4								3			4	5	

ОТВЕТ

3	1	2	4	5	3	2	1	5	4	3	4	2	1	2
5	4	3	1	2	4	5	3	2	1	5	1	5	3	5
3	1	5	4	3	1	2	4	5	3	2	3	4	2	1
2	4	2	1	2	4	5	3	2	1	4	5	1	5	4
5	1	5	3	5	3	2	1	4	5	2	3	2	3	1
3	4	2	1	4	1	5	2	3	4	1	4	5	4	5

КАК РЕШАТЬ

Заполните каждую зону игрового поля цифрами от 1 до 5. При этом соседние клетки, в том числе и по диагонали, не могут содержать одинаковые числа.

НЕДВИЖИМОСТЬ

Срочно сниму квартиру, комнату в Москве и области. Т. 8(925)024-17-67

Женский хостел. От 300 р./сутки. Есть всё. Охрана. Стирка бесплатно. Чисто. Метро рядом. Т. 8(926)530-64-77

Услуги риелтора. +7(916)822-29-93, Светлана

ЮРИДИЧЕСКИЕ УСЛУГИ

8(499)409-85-01. Московская социальная юридическая служба. Бесплатные консультации. Все споры. Иски

8(499)938-95-91. Городской центр правовой защиты. Бесплатная юридическая консультация. Адвокаты. Звоните!

Адвокаты. Споры по наследству, недвижимости, земле. Мошенничество. Возврат квартир. Уголовные дела. Т. 8(495)210-25-63

Вернём деньги с юристов-аферистов. Выписываем через суд. Долги, пенсии, кредиты. Недорого, оплата по результату. Т. 8(495)220-56-66

Правовое бюро окажет вам квалифицированную юридическую помощь по решению вашего вопроса. Звоните 8(928)741-48-98

РАБОТА

4700–7900 руб. ежедневная выплата. Охранники, грузчики, упаковщики (-цы). (174 000 руб. в месяц.) Жильё, питание. СНГ, РФ. Тел. 8(968)402-65-98

5000 р./день, 2-3 часа в неделю, подработка. Курьер. Оплата ежедневно. Или 5/2 – з/п 100 т.р. в мес. Т. +7(963)661-20-34

99 000 руб. з/п. Вахта. Проживание, питание. Требуются упаковщики, грузчики. Аванс и премия. м. Бауманская. 8(800)600-78-49

Буфетчица (без продаж) в частную школу (м. Каховская/Севастопольская). З/п от 55 000 руб. Тел. +7(968)322-71-10, Светлана Сергеевна

Буфетчица в частную школу. Гр/р с 8:00 до 17:00 (м. Зюзино). З/п от 55 000 руб. Тел. +7(962)908-15-80, Надежда Владимировна. Звонить – будни!! С 8:00 до 17:00

Вахта. З/п от 99 000 р. Проживание, питание. Упаковщики, грузчики. Авансы и премии. м. Бауманская. +7(964)727-39-89

Вахта. Упаковщица в Подмосковье. З/п 180 000 руб. за вахту 45 смен! Берём всех. Бесплатное проживание и обеды. Еженедельные авансы до 7000 руб. Заселение в день приезда. Бонус за приезд 10 000 руб. Тел. 8(800)600-73-39

Вечерний секретарь. Возможен гибкий график в вечернее время. Доход от 55 000 р. 8(926)976-24-60

Водитель мини-погрузчика. м. Профсоюзная. З/п от 70 000 руб. График 2/2. Официальное оформление, соцпакет. Выдаём спецодежду. Тел. 8(903)960-75-35

Горничная в общежитие. Вахта 20/20, 30/30, оплата 1600–2500 р. сутки. Проживание бесплатно. 8(903)536-93-88

Горничная требуется в мини-отель в центре Москвы. Уборка гостиничных номеров. Можно без опыта. З/п от 110 000 р. + питание. Чаевые выплачиваются ежедневно. График 3/3, с 20:00 до 8:00. +7(967)227-31-08, +7(925)311-62-11 WhatsApp

Грузчик-комплектовщик на склад бытовой электроники. График 5/2. м. Полежаевская. З/п от 75 т.р. Тел. 8(495)780-58-20, доб. 216

Грузчики в пару к водителю. З/п 3000 р. в день на руки, выплаты ежедневно! м. Домодедовская. 8(925)906-72-68

ГРУЗЧИКИ
График: 5/2 с 8:00 до 17:00
З/п: **70 000 руб.**
Оформление по ТК РФ. Бесплатное питание
м.«Варшавская», м. «Новопеределкино»
8-926-002-59-90

Дезинфектор. Обработка помещений в сети гостиниц. Разъездная работа. Возможность проживания. З/п 70 000 р. 8(903)536-93-88

Кассир с обучением. Индивидуальный график. 3300 р. в день. Ежедневные выплаты. Звоните +7(925)340-59-90

Контролёры турникетов. Вахта 15/15. Официально. Жильё. До 96 000 руб. 8(925)081-91-65

Курьер в офис. З/п от 5000 руб./день. Или оклад от 100 т.р. в мес. Выплаты ежедневно. Поездки в ИФНС, банки. Т. 8(499)500-97-30

Курьер. З/п 2000–10 000 руб./день, выплаты сразу. Гражданство РФ. Тел. 8(925)144-99-59

Курьеры в курьерскую службу. З/п 30 000–70 000 руб. в месяц. Т. 8(495)540-42-00

м. Семёновская. Уборщицы, 5/2, с 07:00 до 16:00. З/п от 54 000 р. + подработки. Дворники, 5/2, с 6:00 до 15:00. З/п 60 000 р. + обеды. Официальное трудоустройство. З/п без задержек. Тел. 8(964)701-31-51

Маляр-штукатур. З/п 80 000 р. Работа официальная в ЮЗАО с 8:00 до 17:00. 8(903)170-76-82, Татьяна

Менеджер на подработку в консалтинговую компанию. Удалённая работа. З/п 50 000 р. + 5000 р. за выезд, 3-4 выезда в неделю. Тел. 8(968)608-78-36

Оператор-комплектовщик. З/п 70 000–100 000 руб. м. Сходненская. Г/р 2/2 (с 8:00 до 20:00, с 20:00 до 08:00). Оформление по ТК РФ. Тел. 8(916)877-15-15, Елена

Охранник. З/п до 5000 на руки. Москва, МО. Без лицензии. День/ночь/сутки. Форму выдаём. ООО «Легат». м. Курская. Тел.: 8(495)795-47-35, 8(965)325-77-02

Охранник-контролёр. Вахта от 3000 руб. Бесплатное проживание, питание. 8(919)106-34-17, 8(991)976-99-00

Охранник (муж./жен.). Сутки 4500–6000 р. Вахта 3500 р. Москва и МО (Раменское, ст. Бронницы, Мытищи и др.). 8(499)369-37-87, 8(967)070-32-02

Охранник на вахту в универсам. Без лицензии. Аванс еженедельно. Зарплата без задержки от 50 000 руб. Т. 8(926)781-43-46

Охранник. С лицензией и без. Различные объекты. Хорошие бытовые условия. Гарантированная оплата. 8(906)782-30-22, 8(964)589-55-99

Охранник ТЦ Москвы (м. Ак. Янгеля). З/п 4000 р./смена. Вахта 15/15. В офисно-складской комплекс (м. Селигерская). З/п 3000 р./смена. Вахта. Тел. 8(495)633-13-07

Охранники. 4000–5000 руб./смена + питание, форма. Наличие УЛЧО. Г/р суточные:1/3, 2/4, 7/7, 14/14. Соцпакет. м. Филатов Луг, Румянцево, Перово. Тел.: 8(963)665-95-75, 8(929)589-61-10

Охранники. Вахта 15/15. Официально. Жильё. До 100 000 р. 8(925)081-91-65

Охранники с УЧО. З/п 4500–5000 р./смена. График 2/4 суточный, график дневной 5-дневка, от 2500 р./смена + питание. Т. 8(499)192-81-60

Плиточники, штукатуры, маляры, плотники. Новое строительство (Москва). Тел.: 8(985)981-13-51, 8(925)632-73-93

Плотник-паркетчик. З/п 80 000 р. Работа официальная в ЮЗАО с 8:00 до 17:00. 8(903)170-76-82, Татьяна

Повар в частную школу (м. Каховская/Севастопольская). З/п 85 000 руб. Тел. +7(968)322-71-10, Светлана Сергеевна

Повар в частный детский сад. Гр/р с 7:00 до 16:00 (м. Севастопольская). З/п 75 000 руб. Тел. +7(977)898-02-88, Людмила Юрьевна

Подработка без опыта. 10 000 р. в день. Выплаты сразу. Курьеры. Для гр. РФ. Работа в офисе 2-3 часа, график свободный. Т. 8(499)322-11-25

Подсобный рабочий. м. Профсоюзная. З/п от 55 000 руб. График 2/2, возможно проживание. Официальное оформление, соцпакет. Выдаём спецодежду. Тел. 8(903)960-75-35

Работа у дома! Требуются повара, рабочие по кухне, грузчики в столовую и на производство. Достойная з/п. Гр 5/2. Т.: 8(925)496-73-69, 8(929)988-05-13, 8(929)986-88-02

Раздача газет «Метро». Оплата 550/600 рублей за смену. Телефон 8(915)470-45-85

Разнорабочие. З/п 4000 р. 2 раза в месяц, общежитие. м. Пражская, 8(977)817-83-16

Разнорабочие/станочники (Алтуфьево, Отрадное). Металлообработка. График 5/2 (с 9:00 до 18:00). З/п от 70 000 до 110 000 руб. (2 р. в мес.). Тел. 8(925)517-35-15

Разнорабочий в общежитие. Мелкие ремонтные работы. З/п 40–50 000 р. Проживание в общежитии. 8(903)536-93-88

Разнорабочий. Прокладка кабельных линий. Доход от 4700 руб./день. ТК. Объекты по Москве. Проживание и спецодежда бесплатно. График 5/2, 6/1. Тел. 8(925)411-68-97, Виктор

Распространители конвертов по почтовым ящикам требуются. Зарплата от 2500 руб. в день + проездной. Тел.: 8(499)458-63-41, 8(499)138-02-11

Руководителю с приданым в московский офис требуется помощник/ца. Личная встреча. Прибыльно. Тел. 8(980)125-36-44

Сантехник требуется в отель в центре Москвы. Оформление ТК РФ, 5/2, питание, соцпакет, медкнижка, страховка. Т.: +7(495)937-08-96; +7(903)799-72-17

Срочно на работу: повара, грузчики, кухонные работники, буфетчики. Бесплатно: питание, проживание и регистрация. Телефон/ватсап 8(905)586-84-31

Техник по эксплуатации (мини-вахта) в ресторанно-гостиничный комплекс. З/п от 95 000 р. Бесплатно предоставляются: проживание, питание, форменная одежда. График 3/3 суток. ТК РФ. м. Киевская +7(967)227-31-08, +7(925)311-62-11 WhatsApp

Требуются гардеробщики, пенсионеры приветствуются. Работа рядом с м. Спортивная, м. Фрунзенская. 8(499)198-10-06

Требуются посудомойщицы-уборщицы в рестораны. Зарплата до 93 000 руб. График: 5х2/4х3/2х2 по 10–12 ч. Бесплатное питание, медкнижка, форма. Премия за приведённого друга. Звоните/пишите: +7(925)171-12-33

Требуются работники на кондитерское предприятие. З/п без задержек от 40 000 руб. на руки, 5/2 (суббота и воскресенье выходные). С 08:30 до 17:00. м. Бауманская, ул. Бауманская, д. 16. Т. 8(919)139-00-91

Компания ТОП-Сервис приглашает
УБОРЩИКОВ / УБОРЩИЦ
станций Московского метро
З/п от 72600 руб. на руки.
График работы на выбор: 1/3, 2/2 (дневные и/или ночные смены)
Выплата з/п два раза в месяц, без задержек.
Выдаем бесплатно спецодежду.
Оплачиваем медосмотр.
Подработки оплачиваются.
8-929-544-98-68 Кристина,
8-925-046-54-13 Елена

Уборщица в частную школу. Гр/р с 8:00 до 12:00 или 16:00–20:30 (м. Каховская/Севастопольская). З/п от 35 000 руб. Тел. +7(968)322-71-10, Светлана Сергеевна

Уборщица в частный детский сад. Гр/р с 16:00 до 20:30 (м. Севастопольская). З/п 40 000 руб. Тел. +7(977)898-02-88, Людмила Юрьевна

Уборщица в частный детский сад. Гр/р с 8:00 до 17:00 (м. Севастопольская). З/п 45 000 руб. Тел. +7(977)898-02-88, Людмила Юрьевна

Компания ТОП-Сервис приглашает
МОЙЩИКОВ-УБОРЩИКОВ
поездов Аэроэкспресс
График 2/2 (день/ночь).
Белая з/п - 72 200 руб. на руки.
Выплата З/П 2 РАЗА в месяц без задержек. Акция «Приведи друга» и получи 3 000 руб. за каждого.
Предоставляется спецодежда.
Работа для всех граждан, в том числе работа для граждан СНГ (при наличии пакета разрешительных документов).
Трудоустройство по ТК РФ.
Место работы: депо Ильича (метро Белорусская)
Тел. 8-925-046-54-13 Елена

Уборщица офисного помещения. 55 000 р. Пятидневка. Подработки. Тёплый Стан. 8(903)180-71-81

Уборщица-посудомойщица. От 65 000 р. График сменный, питание. м. Площадь Ильича, 8(967)051-21-46, Яна

Уборщица, уборка 6 подъездов (лестничных пролётов и клеток, поручни, подоконники и т. д.) с 7:00 до 15:00, 6 дн. в неделю. З/п «на руки» 50 000 р. м. Белорусская, 8(926)050-11-68

Фасовщицы(ки). З/п от 40 000 руб. (сдельная). Г/р 5/2, с 8 до 17. Фасовка семян. ООО «АГРОФИРМА ПАРТНЁР». м. Владыкино. Тел. 8(985)361-43-19

СВОК ПРОИЗВОДСТВО ВЕНТИЛЯЦИОННОГО ОБОРУДОВАНИЯ
РАБОТА вахтой для мужчин и женщин

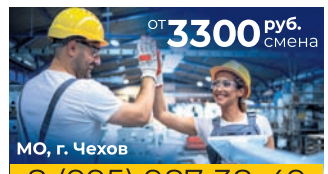

8 (995) 987-38-49
Официальное трудоустройство
Бесплатное проживание

АВТОВЫКУП

Автомобили иностранные и отечественные в любом состоянии куплю. Снятие с учёта в ГИБДД, оформление и эвакуация за мой счёт. Оплата сразу. Тел. 8(926)029-93-33

АВТОПЕРЕЕЗДЫ

8(495)220-22-35, 8(903)000-75-92. Грузоперевозки, переезды квартирные. Машины. Профгрузчики. Упаковка. Разумные цены. www.vmigpereezd.ru

АНТИКВАРИАТ

Покупаем всё! Марки, монеты, значки, акции, кино- и фотоаппаратуру, документы, банкноты, открытки, часы, бижутерию, самовары, иконы, ноутбуки, ёл. игрушки, янтарь, бронзу, кукол, статуэтки и др. Т. 8(495)641-67-21

КУПЛЮ

Скупка стоматологического золота, коронок, золотых изделий в любом состоянии. Высокая оценка. ИНН 246008775234 ИП Бирюлин А. С. Тел. 8-9055-877-877

РАЗНОЕ

Книги покупаем, домашние библиотеки. Выезд специалиста бесплатный. Оплата сразу. Т. 8(495)961-36-02

ПУНКТЫ ПРИЁМА ОБЪЯВЛЕНИЙ:
- Ст. м. «Белорусская» (Кольц) 8(495)614-54-05
- Ст.м. «Волжская» 8(985)933-58-69, 8(915)157-79-19
- Ст.м. «Молодёжная» 8(915)387-70-75
- Ст.м. «Семёновская» 8(495)926-38-00

Объявления в этой рубрике являются рекламой

metro
МОСКВА • **Metro выходит в 18 странах мира, на 4 континентах, на 13 языках** • **Врио генерального директора** Наталья Клименчева • **Главный редактор** Иван Чеберко • **Коммерческий директор** Мариана Петрова • **Арт-директор** Павел Киреев • **Распространение** Роман Харитонов • **Редактор номера** Дарья Завгородняя • **Столичная утренняя газета Metro ©** Информационное издание • Регистрационное свидетельство ПИ № ТУ 50-232 от 26 февраля 2009 г. Выдано Управлением Федеральной службы по надзору в сфере связи и массовых коммуникаций по Москве и Московской области • Учредитель и издатель: АО «Газета Метро» • Адрес издателя и редакции: 125124, город Москва, улица Ямского Поля 5-я, дом 7, корпус 2, помещение I • **Тел. редакции:** 8 (495) 787-12-11 • **E-mail редакции:** internet@gazetametro.ru • **Отдел рекламы:** 8 (495) 787-12-11. E-mail: reklama@gazetametro.ru • **Сайт:** www.gazetametro.ru • Мнение авторов может не совпадать с позицией редакции • Редакция не несёт ответственности за материалы информационных агентств, стиль и грамотность рекламных объявлений. • Все рекламируемые товары и услуги имеют необходимые сертификаты и лицензии • Редакция не несёт ответственности за содержание рекламных материалов, а также за надлежащее исполнение рекламодателями своих обязательств • Время подписания по графику: 19:30 • Время подписания номера фактически: 19.01.2025, 20:00 • Газета «Metro Москва» распространяется бесплатно • Материалы под рубриками: «Metro-каталог», «Metro-каталог/Дом», «Metro-каталог/Туризм», «Metro-Экспресс» печатаются на правах рекламы
Газета отпечатана:
АО «ПРАЙМ ПРИНТ МОСКВА», 141707, МО, г. Долгопрудный, Лихачёвский проезд, 5 В • Заказ 116
ABC ТИРАЖ НОМЕРА 300 000 СЕРТИФИЦИРОВАН НЕЗАВИСИМЫМ БЮРО ТИРАЖНОГО АУДИТА ABC
16+

СПОРТ

Отсканируй QR-код, чтобы прочитать о спортивных событиях на gazetametro.ru.

Наши девушки взяли реванш у итальянок

ТЕННИС. Мирра Андреева и Диана Шнайдер обыграли Сару Эррани и Жасмин Паолини во 2-м круге парного турнира Australian Open – 7:5, 7:5. Ранее дуэты встречались в финале Олимпиады в Париже. Тогда итальянки оказались сильнее и взяли золото Игр. **METRO**

Брат Хабиба потерпел первое поражение в карьере

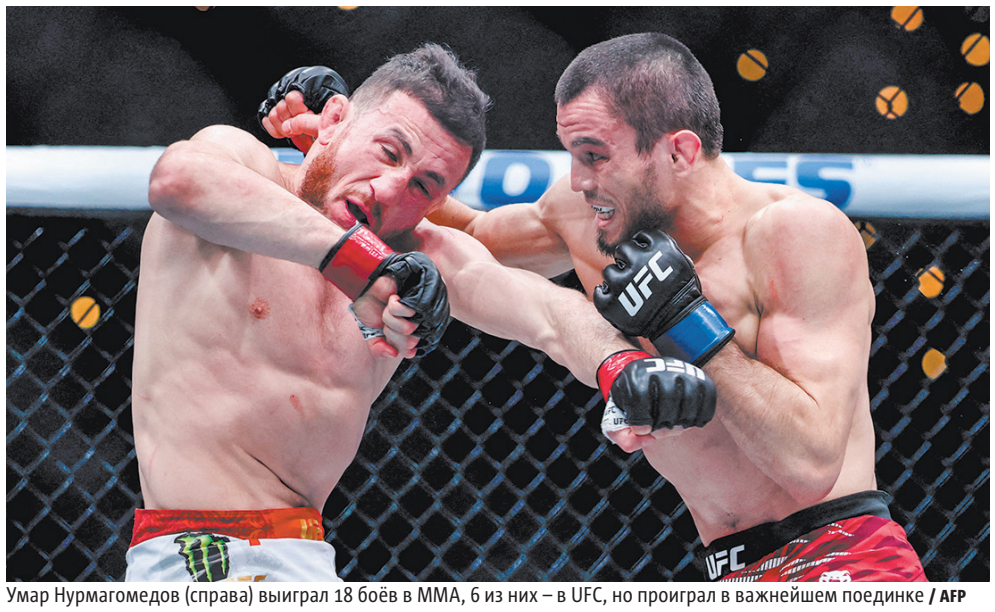
Умар Нурмагомедов (справа) выиграл 18 боёв в ММА, 6 из них – в UFC, но проиграл в важнейшем поединке / AFP

На турнире UFC 311 Умар Нурмагомедов рвался к титулу чемпиона. Но обладатель пояса Мераб Двалишвили выстоял и победил единогласным решением судей

Выступить в полную силу россиянину помешал перелом руки. Однако Умар уверен, что даже с травмой забрал большинство раундов

Даниил Бороздин
daniel.borozdin@gazetametro.ru

Нурмагомедов активно начал бой, но в середине поединка сбавил темп. Это позволило Двалишвили перехватить инициативу и выиграть «чемпионские раунды». Мераб выиграл 3 последние пятиминутки из 5, гласят судейские записки. Хотя Умар считает, что 3-й раунд остался за ним.

На действиях россиянина наверняка сказалось повреждение, полученное по ходу боя. В интервью после оглашения вердикта Нурмагомедов сказал, что, кажется, сломал руку, поэтому не мог бить. Это подтвердил его менеджер Али Абдель-Азиз, выложив в соцсетях фото травмированной руки бойца.

Ответ Двалишвили опубликовал YouTube-канал UFC Eurasia: «Умар сломал руку? Слушайте, я во время подготовки повредил спину. У меня был сломан позвоночник, иногда вообще встать не мог. Но всё же я готовился к бою, а не искал оправдания. Считаю, что это неправильно. Нечего об этом сказать. А кто ему руку-то сломал?»

– Травма могла повлиять на выступление Умара, но важнее то, что он переработал в первых раундах, – говорит Metro экс-боец UFC Альберт Туменов. – Слишком много двигался, бросал руки, ноги. И, кажется, себя измотал, не рассчитал силы на весь бой. Нельзя сказать, что он проиграл Мерабу в одну калитку, бой неоднозначный. Умар молодой, ему всего 29 лет. Теперь нужно будет уверенно победить 1–2 топов – и у него ещё будет титульный шанс.

ТОЛЬКО ФАКТЫ

- Ислам Махачев победил Ренато Мойкано удушающим приёмом. Бразилец заменил получившего травму Армана Царукяна.
- Россиянин обновил несколько рекордов в лёгком весе. Он защитил пояс чемпиона в 4-й раз подряд, выиграл 5-й титульный бой и одержал 15-ю победу подряд.