gazetametro

№ 1 В МОСКВЕ*

metro®

gazetametro.ru

МОСКВА Столичная утренняя газета Metro | понедельник, 27 января 2025 № 13 (13/5552)

Котиков в метро нужно возить в переносках

В столице обновили правила пользования метрополитеном. Узнайте самые важные изменения в материале Metro **с. 04**

Материнский капитал увеличат

Путин раздал поручения по итогам декабрьского совещания Госсовета **с. 06**

Хабиб и Фёдор дают результат

Ученики Емельяненко и Нурмагомедова победили на турнире PFL **с. 16**

Улицу в Москве назвали в честь героя СССР Сечкина

Проверьте свои знания о подвигах наших соотечественников времён Второй мировой войны в тесте Metro **с. 03**

Китайский Новый год **в Москве встретят с размахом** с. 02

Metro представляет подборку мероприятий, посвящённых самому главному китайскому празднику / **MOS.RU**

Сроки проведения акции: с 16.01.2025 по 31.05.2025. Подарок выдается в период с 16.01.2025 по 31.05.2025 в магазине SOKOLOV при предъявлении настоящего сертификата. Выдача денежных средств по данному сертификату не производится. Организатор оставляет за собой право изменить подарочный ассортимент акции. Организатор акции: ООО «СВ Ритейл», ОГРН 1187746709677 от 27.07.20218, ИНН/КПП 7716918034/771601001. Юридический адрес: 129343, г. Москва, проезд Серебрякова, д.4, стр. 1, офис 31А. Один человек может получить только один подарок по данной акции и не более одного подарка в день в случае одновременного участия в других акциях, проводимых организатором. Информация об организаторе акции, правилах её проведения, количестве подарков, сроках, месте и порядке их получения можно получить по телефону 8 800 1000 750 и на сайте sokolov.ru/retail/metro_msk_0125/.

sokolov.ru

*METRO – КРУПНЕЙШАЯ СТОЛИЧНАЯ ЕЖЕДНЕВНАЯ ГАЗЕТА. ПО ДАННЫМ MEDIASCOPE, NRS-МОСКВА, МАЙ – ОКТЯБРЬ 2024. КРИТЕРИЙ ОЦЕНКИ – АУДИТОРИЯ ОДНОГО НОМЕРА

НОВОСТИ

Отсканируй QR-код, чтобы прочитать о московских событиях на gazetametro.ru.

В центре и на юго-востоке появился новый маршрут

ТРАНСПОРТ. Семь электробусов вышли на маршрут с755 – от стадиона «Лужники» до станции МЦК Новохохловская. Об этом сообщил заммэра по вопросам транспорта и промышленности Максим Ликсутов. Теперь жителям 4 районов ЦАО и ЮВАО будет удобно добираться до 12 станций метро, МЦК и МЦД-2. **METRO**

В столице задержали матерившегося британца

ЗАКОН. Британец, приехавший в Россию по туристической визе, арестован на 5 суток за мат на улице, сообщает РИА «Новости». Как сказано в материалах дела из Басманного суда Москвы, задержанный не реагировал на замечания прохожих, продолжая выражаться. Сам британец вину отрицает. **METRO**

Треники и пёстрые спортивки: москвичи вспомнили 90-е на катке

ПРАЗДНИК. 25 января, в День студентов и Татьян, москвичи устроили зажигательные танцы на льду в парке «Сокольники». Гости дискотеки прокатились под хиты того времени и сфотографировались в костюмах из 90-х. **МАРИНА ВЕРЕСАЕВА**

Москвичи выходили на лёд в шапке-петушке и разноцветных олимпийках / **АГН «МОСКВА»**

В Москве стали производить больше ореховых снеков

ЕДА. На 35% выросло производство ореховых снеков, рассказали в пресс-службе Департамента инвестиционной и промышленной политики города Москвы. Всего выпуском продуктов питания заняты порядка 320 компаний. В столице производят снеки с морской солью, паприкой и томатом, кайенским перцем, чесноком и базиликом, лимоном и многими другими вкусами. **METRO**

Столичное потепление поставило новый рекорд

ПОГОДА. Вчерашний день, 26 января, в Москве стал самым тёплым с момента начала наблюдения за погодой в 1949 году, сообщил ведущий специалист центра погоды Фобос Михаил Леус. Воздух прогрелся до плюс 3,2 градуса. **METRO**

ПОГОДА НА ЗАВТРА

28 января	вторник
+5 °C день	+3 °C ночь

Привет, Змея: встречаем Новый год как китайцы

На центральных улицах Москвы уже можно заметить красные фонарики, которые сообщают – китайский Новый год уже на пороге! С 28 января по 9 февраля москвичи и гости столицы могут встретить праздник по всем его канонам. Metro рассказывает, где в столице увидеть Дракона и пройтись со Змеёй

Автор: Марина Вересаева, фото: mos.ru

Смотрим шоу

Открытие фестиваля «Китайский Новый год в Москве» состоится 28 января на Манежной площади в 17:30. Гостей ждут яркие выступления, шоу и иллюминация. С 18:00 будет работать праздничная ярмарка. Москвичи смогут не только приобрети традиционные предметы искусства Китая, но и попробовать национальные блюда.

Следуем за Змеёй

28 января москвичи смогут увидеть Большое китайское шествие Дракона и Змеи. Оно стартует на Тверском бульваре в 17:00, далее пройдет по Тверской площади – в 17:50 и Камергерскому переулку – в 18:00, финиш – Манежная площадь в 19:00.

Узнаём про фауну

29 января, 3–7 февраля с 11:00 до 13:00 в Московском зоопарке проведут экскурсию «Гости из Поднебесной». Запись по электронной почте: education@moscowzoo.ru.

Делаем украшения

С 28 января на Манежной площади с 12:00 до 20:00 каждый час гости фестиваля будут создавать своими руками китайский календарь, маски и другие атрибуты праздника.

Создаём фигурку

Прикоснуться к традиционному творчеству Китая москвичи могут на Тверском бульваре в арт-павильоне «Поезд красоты» 28 января с 16:00 до 19:00. Здесь проведут мастер-класс по созданию фуринов – маленьких колокольчиков ветра, которые подвешиваются на окнах или под карнизом. В качестве основы гости фестиваля будут использовать керамическую фигурку, которую можно будет украсить бусинами и нитями.

Катаемся на льду

1 февраля с 17:00 до 21:00 москвичей и гостей столицы приглашают на анимационную вечеринку в китайском стиле «Поймай удачу дракона» на катке ВДНХ. Гости фестиваля смогут не только покататься на коньках, но и посмотреть на танцевальный номер с участием сказочного дракона, научиться танцевать на льду и узнать, какая судьба ждёт их в 2025 году.

Играем за столом

С 29 января на Тверском бульваре москвичи и гости столицы смогут проникнуться историей создания китайских настольных игр, изучат их правила и даже смогут отточить мастерство стратегического мышления. Например, с 16:00 до 16:45 состоится мастер-класс «Китайские настольные игры. Знакомимся с историей, видами, традициями, изучаем правила», а после него, в 17:00 и 18:00, пройдут состязания – Вэйци (китайские шашки) и Удзыци (настольная игра с фишками).

9-летнему Васе из Приморского края нужна ваша помощь

Мальчику нужно генетическое исследование – полногеномное секвенирование / **БЛАГОТВОРИТЕЛЬНЫЙ ФОНД «ПОДСОЛНУХ»**

Василию Семашко из Приморского края 9 лет, он постоянно болеет. ОРВИ перетекает в пневмонию, а осложнения каждый раз становятся всё тяжелее и тяжелее. Не так давно мальчика госпитализировали. Это было необходимо для обследования и дальнейшего назначения лечения.

Сейчас врачи предполагают, что у Васи первичный иммунодефицит. Но официально заболевание ещё не подтверждено – для этого необходимо сделать генетическое исследование, которое поможет определить, в каком именно гене поломка. Такой анализ, к сожалению, не входит в полис ОМС. Семья Васи не имеет возможности самостоятельно оплатить такой дорогостоящий анализ. Именно поэтому они обратились в фонд. Им необходимо собрать 95 000 ₽.

ПОМОЧЬ ЛЕГКО

- Metro сотрудничает с фондом «Подсолнух». Чтобы помочь Васе, отправьте SMS со словом «МЕТРО» и суммой пожертвования на 3434. Например: «МЕТРО 100», и подтвердите оплату в ответном сообщении.
- Дополнительную информацию смотрите на сайте фонда: fondpodsolnuh.ru или звоните: +7(800)500-63-35.

ИМЕНА СВЯЩЕННОЙ ВОЙНЫ

В честь Героя Советского Союза Николая Сечкина переименовали улицу в Печатниках, сообщил мэр Москвы Сергей Собянин в своём телеграм-канале

Metro совместно с доцентом исторического факультета МГУ Юрием Борисёнком предлагает проверить, знаете ли вы героев, чьи имена прочно вошли в московскую топонимику

ТЕСТ METRO

Что вы знаете о СОВЕТСКИХ ГЕРОЯХ?

1

В 1943 году ефрейтору Николаю Сечкину присвоили звание Героя Советского Союза, а в 1944-м демобилизовали в связи с тяжёлым ранением. Кем работал солдат по возвращении с фронта?

а) Сечкин вернулся в родную деревню в Курской области и стал директором школы

б) Герой переехал в Москву и начал работать зубным техником в госпитале

2

Трижды Герой Советского Союза Иван Кожедуб, чьим именем названа улица в Люблино, известен воздушными победами. Ас совершил 330 вылетов и провёл 120 боёв. А сколько самолётов противника он сбил по официальной версии?

а) Наиболее результативный лётчик-истребитель сбил ровно 50 вражеских самолётов

б) На счету маршала авиации числятся 64 победы

3

Первой женщиной, удостоенной звания Героя, стала Зоя Космодемьянская. Её именем названа улица на севере Москвы. А какой подвиг заставил всю страну говорить о юной защитнице?

а) 18-летнюю партизанку взяли в плен и пытали немцы, но, не добившись от неё ни слова, девушку повесили

б) Зоя была фронтовой медсестрой – она спасла более 100 солдат

4

В 1941 году самолёт Николая Гастелло (в честь которого названа улица в Сокольниках) подбили немцы. Загоревшийся самолёт командир и его экипаж направили на вражеские машины и бензиновые цистерны – они взорвались вместе с бомбардировщиком. Как прозвали подвиг лётчика в народе?

а) «Пламенная атака»

б) «Огненный таран»

Иван Кожедуб / ИВАН ШАГИН / © РИА «НОВОСТИ»

Мария Безгина
maria.bezgina@gazetametro.ru

5

Улица Алексея Маресьева хорошо знакома жителям Некрасовки. А вот история лётчика, которому ампутация обеих ступней не помешала сбить 7 вражеских самолётов, легла в основу книги. Какой же?

а) «Повесть о настоящем человеке» Бориса Полевого

б) «В списках не значился» Бориса Васильева

6

Одна из улиц на западе столицы носит имя Александра Матросова. Его подвиг известен всем – герой своей грудью закрыл амбразуру немецкого дзота, тем самым открыв путь советскому батальону. А где это произошло?

а) В деревне Плетень Локнянского района Псковской области

б) В городе Волоколамск Московской области

РЕЗУЛЬТАТЫ

0–3 правильных ответа

Наверное, вы болели, когда в школе проходили военный период. Пора наверстать упущенное – освежите знания на праздничной программе 80-летия Победы в этом году.

4–6 правильных ответов

Испытания, лишения и подвиги наших защитников вы знаете назубок. Не думали провести экскурсию по улицам, носящим имена героев?

ОТВЕТЫ: 1. Б 2. Б 3. А 4. Б 5. А 6. А

КОРОТКО

Москвичи берут больничный только при острой необходимости

ЗДОРОВЬЕ. Почти 50% работающих жителей столицы оформляют больничный только в экстренных случаях, ещё 26% предпочитают во время болезни работать удалённо. Об этом со ссылкой на данные опроса сообщили в центре «Профессии будущего». На домашнем лечении находятся всего 17% участников опроса, а ещё 9% продолжают ходить на работу. **METRO**

Строительство 30 школ и детских садов закончится в ТиНАО в 2025-м

ОБРАЗОВАНИЕ. Это примерно на треть больше, чем в 2024 году, сообщил мэр Москвы Сергей Собянин в своём телеграм-канале. Пять образовательных учреждений возведут на бюджетные средства, остальные – за счёт инвесторов. В новой школе в Коммунарке и в реконструированной школе № 2062 в Бекасово появятся медиатеки, лаборатории и спортзона. **METRO**

В кабинете собрали множество памятных вещей, сопровождавших певицу / **ЕЛЕНА КУПЦОВА**

Вокально-творческий кабинет открылся в Москве

ПАМЯТЬ. Пространство носит имя русской и советской оперной певицы Антонины Неждановой. Музей-квартира находится в Брюсовом переулке, в Доме артистов Большого театра. Здесь певица жила со своим мужем, главным дирижёром Большого театра Николаем Головановым. В кабинете будут проводить концерты и творческие занятия. **METRO**

В метро официально запретили курить вейпы и катать самокаты

В метрополитене обновили правила пользования. Metro собрало несколько основных изменений, на которые стоит обратить внимание. Подробно с правилами можно ознакомиться на сайте mosmetro.ru

Текст: Ольга Москаленко
Графика: Сергей Лебедев / SHUTTERSTOCK

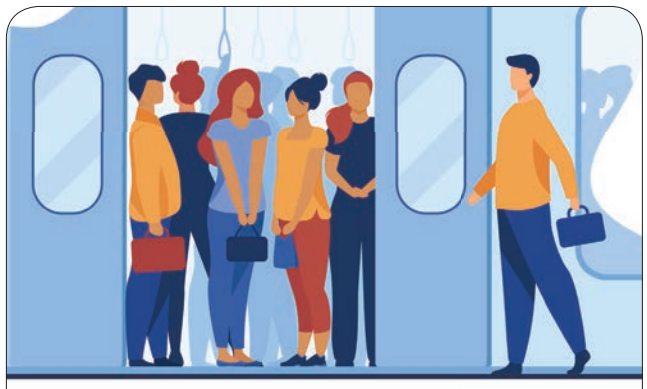

- **Не открывайте двери вагонов!** Это запрещается делать во время движения и остановок.
- Также не препятствуйте их закрытию или открытию на станциях.
- Входите и выходите только после полного открытия дверей вагона и не задерживайте отправление поезда.

- **Заботьтесь о чистоте!** Средства индивидуальной мобильности (кроме детских) перевозите только в чехлах и упаковках.

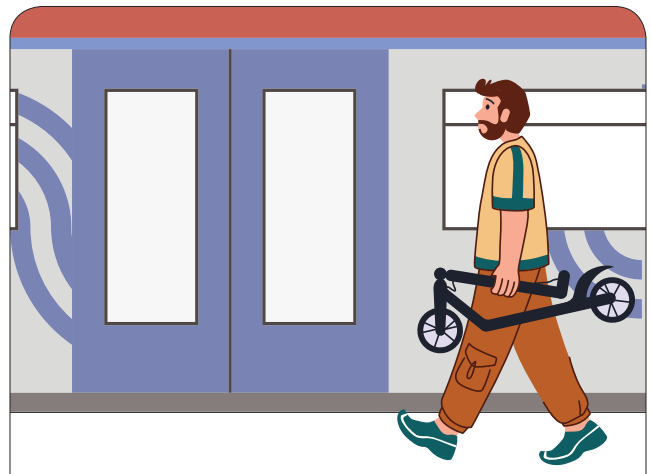

- **Не передвигайтесь по станциям и подуличным переходам метро на самокатах, моноколёсах, роликовых коньках!** Из-за этого можете пострадать не только вы, но и окружающие.

- **Заботьтесь о своём здоровье и безопасности других пассажиров!** Не курите в метро, не используйте электронные устройства и устройства для нагревания табака.

- **Давайте сделаем поездки более комфортными!** Слушайте аудио и смотрите видео в наушниках.

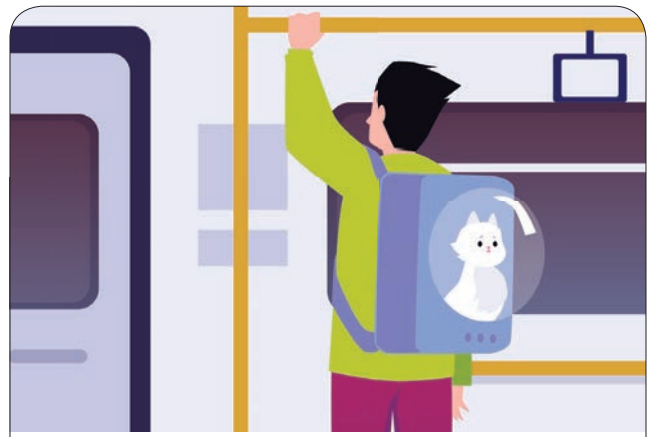

- **Перевозите животных в специальных сумках и контейнерах!** Исключением являются собаки-проводники на поводке – они на работе, сопровождают слабовидящих и незрячих пассажиров.

У ВДНХ проложат третий трамвайный путь

Что ещё обновится в 2025 году и какие набережные будут отреставрированы, выяснило Metro

Ольга Москаленко
olga.moskalenko@gazetametro.ru

Планы по благоустройству утвердил мэр столицы Сергей Собянин. В этом году в Москве планируют привести в порядок 83 парка, сквера, а также общественные территории. Завершится реставрация набережной в музее-заповеднике «Коломенское» и на Пушкинской набережной.

Что касается обустройства улиц, то в планах на 2025 год – обновление около 700. Например, в порядок приведут Мантулинскую улицу в Пресненском районе, а на проспекте Академика Сахарова проложат трамвайную линию. Интересно, что рядом с главным входом ВДНХ обустроят дополнительный – уже третий – трамвайный путь.

Преображение ожидает сразу сразу три вылетные магистрали – на Профсоюзной улице, Волгоградском проспекте и Щёлковском шоссе. В прошлые годы такие работы не проводили или выполняли частично.

В скором времени город планирует начать благоустройство Шлюзовой набережной и работы по укреплению берегов Москвы-реки рядом со стадионом «Спартак».

Примечательно, что обновление коснётся 83 знаковых окружных объектов и городских парковых территорий. В их числе парк Горького и «Сокольники», где специалисты продолжат начатые в прошлом году работы. Также в этом году город планирует провести реабилитацию 19 водоёмов.

В прошлом году на улице Сергия Радонежского открыли новую трамвайную линию / MOS.RU

Кроме того, в планах – благоустройство почти 2,4 тысячи дворов. Специалисты приведут в порядок 16,7 тысячи подъездов, установят 250 подъёмников для маломобильных граждан.

Комфортными сделают общественные пространства и улицы возле четырёх станций Московского метрополитена, 10 станций МЦД, трёх транспортных узлов.

ПОНЕДЕЛЬНИК

СЕГОДНЯ В МОСКВЕ

ЕЖЕДНЕВНАЯ АФИША

/ Все фото: пресс-службы мероприятий

НАБЕРЁМСЯ ЭМОЦИЙ НА ФЕСТИВАЛЕ ВПЕЧАТЛЕНИЙ

«Театр в шкатулке». Бал-спектакль и интерактивное представление под открытым небом. Световые инсталляции создадут волшебную атмосферу, в которой пройдут театральные постановки, танцевальные мастер-классы и квесты. На площадке работает фотоателье, в котором можно будет примерить исторический костюм и сделать снимок на память в стиле ретро. (6+)

Где: Сад им. Баумана

Когда: 12:00–21:00

Цена: бесплатно

ИЗУЧАЕМ ПРОШЛОЕ ПО РИСУНКАМ И ПОРТРЕТАМ

«Аверс/Реверс. Памятные медали из коллекции Музея-панорамы «Бородинская битва». Выставка посвящена российским и европейским медалям XVII–XX веков. Изображённые на них исторические личности и события, а также вмятинки и потёртости помогут перенестись хотя бы мысленно в далёкие-далёкие времена. (12+)

Где: Музей-панорама «Бородинская битва»

Когда: 10:00–18:00

Цена: от 250 ₽ до 500 ₽

ОЦЕНИВАЕМ ШАНСЫ ЮРЫ БОРИСОВА НА ЗАВЕТНУЮ ПРЕМИЮ «ОСКАР»

«Анора». Если вы ещё не успели посмотреть фильм, за роль в котором нашего Юру Борисова номинировали на «Оскар», сейчас самое время это сделать. История юной и наивной стриптизёрши, которая сначала влюбилась в русского мажора, а потом встретила простого парня Игоря. (18+)

Где: к/т «Иллюзион»

Когда: 21:05

Цена: 1500 ₽

УБЕЖДАЕМСЯ В СИЛЕ ДОБРА ВМЕСТЕ С ЛИСТИКОВЫМ

«Моё загляденье». История Васи Листикова, который не теряет оптимизма несмотря на то, что все вокруг пользуются его добротой. Жена уходит к лучшему другу и выгоняет мужа из его же собственной квартиры, а этот самый лучший друг собирается обнародовать их с Васей совместные разработки под своим именем... (16+)

Где: МХТ им. Чехова

Когда: 19:00

Цена: от 3500 ₽ до 4200 ₽

УЧИМСЯ ЗНАКОМИТЬСЯ

«Американские горки». Главная роль в пьесе Эрика Ассу была написана специально для Алена Делона. Но Геннадий Хазанов с ней справляется тоже неплохо. Его персонаж – женатый ловелас – знакомится с милой девушкой в баре, и эта встреча запомнится ему надолго. (16+)

Где: Театр эстрады

Когда: 19:00

Цена: от 3000 ₽ до 15 000 ₽

ГОВОРИМ МНОГО И КРАСИВО

Пробное занятие «Ораторское мастерство для жизни и карьеры». Если начинаете запинаться, когда вам нужно что-то сказать на публике, то попробуйте решить эту проблему. На мероприятии расскажут, как перестать бояться сцены и заряжать залы своими идеями. (16+)

Где: арт-пространство «Сияние» (ул. Советской Армии, 8)

Когда: 20:00

Цена: 800 ₽

ЛОВИМ ДЖАЗОВОЕ НАСТРОЕНИЕ

Игорь Бутман и Московский джазовый оркестр. Один из самых известных российских музыкальных коллективов может похвастаться огромным репертуаром. Обещают сыграть и хиты, и эксклюзивные авторские композиции. (6+)

Где: Джаз-клуб Игоря Бутмана (Верхняя Радищевская, 21 (здание Театра на Таганке)

Когда: 19:30

Цена: от 2000 ₽ до 6000 ₽

ЦЕЛИМСЯ В ЯБЛОЧКО

Тренировки на лыжно-биатлонной трассе. Есть отличная возможность вспомнить, что на улице всё-таки зима. В «Лужниках» на специально организованной трассе можно не только погонять на лыжах, но и научиться стрелять по мишеням из спортивных винтовок. (16+)

Где: лыжно-биатлонная трасса в «Лужниках»

Когда: до 28 февраля, 07:30–21:30

Цена: бесплатно (нужна регистрация)

Скидки на такси и пособия студенткам: Путин дал ряд поручений

Распоряжения были сделаны российским лидером по итогам декабрьского заседания Госсовета, посвящённого завершившемуся Году семьи. Metro собрало самое важное

Поручения касаются преимущественно многодетных семей / AFP

Анна Жукова
anna.zhukova@gazetametro.ru

С 1 января 2025 года женщины, удостоенные звания «Мать-героиня», будут получать такие же социальные льготы, как и Герои Труда.

Правительству также поручено проработать вопрос увеличения размера материнского капитала в зависимости от очерёдности рождения ребёнка. Министр труда и соцзащиты Антон Котяков сообщил, что уже с 1 февраля размер маткапитала на второго ребёнка, если не получен сертификат на первого, составит 912 тыс. рублей. Сумма сертификата на первого ребёнка увеличится до 690 тыс. руб.

Ещё одно поручение касается семейной ипотеки. Она должна распространяться и на вторичное жильё, если в населённом пункте мало новостроек. Получить подобный заём смогут семьи с детьми до 6 лет включительно, а процентная ставка составит не более 6% годовых.

Также президент призвал повысить размер пособия по беременности и родам студенткам (не важно – вуза или колледжа) до прожиточного минимума в регионе проживания.

До 31 июля правительству необходимо разработать меры защиты детей от информации, причиняющей вред их здоровью и развитию (в том числе в компьютерных играх). Ранее с предложением «оградить детей от сюжетов, содержащих насилие и агрессию, а также навязывания чуждых ценностей» выступил председатель Госдумы Вячеслав Володин.

Поручения касались и транспортной сферы. Так, до 1 февраля с авиакомпаниями проработают вопрос о предоставлении 50%-ной скидки для детей до 12 лет на международные перелёты. На внутренних рейсах такая опция действует с 10 января.

Путин также поставил задачу к 15 марта проработать вопрос установления льготных тарифов на такси для многодетных семей. Машины при этом должны быть оборудованы детскими креслами, соответствующими весу и росту ребёнка.

Вдобавок глава государства поручил продумать, как поддержать производителей отечественных автомобилей для многодетных семей.

Ко всему прочему, кабмин должен проанализировать эффективность пилотного проекта по стимулированию рождаемости. А к 5 марта президент ожидает предложения по использованию рекламы в целях популяризации образа многодетной семьи.

Оставят только русский и математику

Получить аттестат после девятого класса теперь станет легче. Число обязательных предметов по ОГЭ сократят вдвое

В феврале Госдума в приоритетном порядке рассмотрит законопроект об упрощении итоговой аттестации

Анна Жукова
anna.zhukova@gazetametro.ru

Сейчас школьники, начиная со средних классов, готовятся к сдаче ОГЭ и ЕГЭ по двум обязательным предметам и двум дополнительным. После принятия нововведений выпускникам девятого класса, если они планируют получать среднее профессиональное образование, нужно будет сдавать ОГЭ только по двум обязательным предметам – русскому языку и математике.

Пилотный проект коснётся 5 регионов – Москвы, Санкт-Петербурга, Ростовской и Тюменской областей, а также Северной Осетии. В случае если он покажет свою эффективность, его распространят по всей стране. Об этом сообщил председатель нижней палаты Вячеслав Володин в своём телеграм-канале.

По мнению спикера Госдумы, действующая система, когда школьники сдают четыре экзамена, зачастую работает «в ущерб получению знаний по всем остальным дисциплинам». При этом тех, кто добросовестно выполняет всю школьную программу, планируется поощрять. Например, при поступлении в вузы учитывать средний балл по аттестату.

– Уменьшение нагрузки позволит сосредоточиться на фундаментальных предметах – русском языке и математике. Это хорошее решение для тех, кто не планирует получать высшее образование, – объясняет Metro профориентолог Юлия Белоусова. – Однако обратным эффектом этого нововведения может стать нагрузка на систему среднего профессионального образования. Сейчас ситуация и без того сложная – бюджетных мест не хватает. При этом снижение числа экзаменов может привести к тому, что в колледжи пойдут совсем не те, кто заинтересован в получении конкретной профессии.

НАГЛЯДНО

Согласно недавнему опросу ВЦИОМ, многие россияне считают, что уровень профессиональной подготовки современных студентов стал хуже, чем 15–20 лет назад

КОРОТКО

Трамп хочет немедленно встретиться с Путиным

ПЕРЕГОВОРЫ. Президент США Дональд Трамп заявил в интервью телеканалу Fox News, что готов встретиться с Владимиром Путиным «немедленно» и «получает сигналы» о том, что российский лидер также этого хочет. «Я думаю, Россия собирается заключить сделку. Мы встретимся, как только сможем», – сказал Трамп. **METRO**

Якутия стала самым холодным местом на Земле

ПОГОДА. Накануне метеостанция Сухана зафиксировала отметку в -55,9°С, следует из данных Гидрометцентра России. Это самая низкая температура на планете в этом году. Ещё одним морозным лидером стало село Делянкир с температурой -53,1°С, а в Магаданской области в районе реки Кегали было до минус 50,5°С. **METRO**

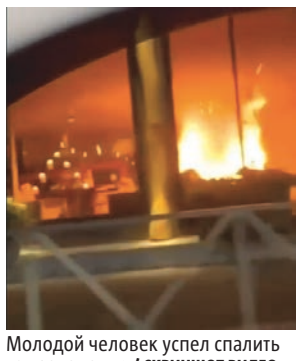
Молодой человек успел спалить три заведения / СКРИНШОТ ВИДЕО /@BREAKINGMASH

Житель Краснодара поджёг три ресторана

ДИВЕРСИЯ. По словам очевидцев, молодой человек в камуфляже оставлял в заведении рюкзак и убегал, после чего сумка вспыхивала. «Пироманом» оказался 19-летний местный житель. На допросе он заявил, что неизвестные пообещали ему 35 тыс. рублей в качестве вознаграждения, говорится в телеграм-канале ГУ МВД по Краснодарскому краю. **METRO**

КОРОТКО

Президенту Южной Кореи грозит смертная казнь

ПРЕСТУПЛЕНИЕ. Прокуратура предъявила лидеру страны Юн Сок Ёлю официальное обвинение в организации мятежа. Его также обвиняют в планировании ареста и задержания ключевых политических деятелей, включая спикера Национальной ассамблеи У Вон Сика, сообщает агентство Yonhap. Ёлю грозит пожизненное заключение или смертная казнь. **METRO**

Выборы в Белоруссии признали состоявшимися

ГОЛОСОВАНИЕ. Явка на выборах президента Белоруссии превысила 50%, выборы состоялись. Об этом свидетельствуют данные Центризбиркома республики. Помимо Александра Лукашенко, претендующего на седьмой срок, в выборах участвуют ещё четыре кандидата. Окончательные итоги будут подведены ЦИК в течение 10 дней – не позднее 5 февраля. **METRO**

Митинги прошли после собрания АдГ, на котором выступил Илон Маск / **AFP**

В Германии прошли митинги против правой партии

ПОЛИТИКА. Самая крупная демонстрация против партии «Альтернатива для Германии» (АдГ) прошла в Берлине. По данным полиции, у Бранденбургских ворот собралось 35 тыс. человек. Организаторы же говорят о 100 тыс. человек, сообщает издание Bild. Не менее крупный митинг прошёл в Кёльне – более 20 тыс. участников. **METRO**

Крестовый поход по всему миру окончен

Артур Блессит, пронёсший деревянный крест через все страны, за что попал в Книгу рекордов Гиннесса, скончался в возрасте 84 лет

О смерти было объявлено в сообщении на его веб-сайте. Где умер паломник и причина смерти указаны не были

Григорий Воронцов
grigoriy.vorontsov@gazetametro.ru

Паломник Артур Блессит с крестом в Вильнюсе в 1992 / **МАРИУС БАРАНАУСКАС / © РИА «НОВОСТИ»**

Христианский проповедник начал своё путешествие на Рождество 1969 года в Лос-Анджелесе, закинув на плечо самодельный крест высотой около трёх метров. Чтобы пересечь всю Америку, что было в изначальном плане, потребовалось полгода. Однако вернувшись домой, он якобы получил от Иисуса повеление отправиться в путешествие по всему миру.

«Иди! Я хочу, чтобы ты прошёл весь путь до конца!» – сказал ему Сын Божий, о чём Артур написал на своём веб-сайте.

Первой страной за пределами США, где побывал паломник, стала Северная Ирландия. Он оказался там в 1971 году. Вскоре за ней последовали и другие.

В своих путешествиях Артур раздавал любопытным прохожим наклейки с надписью: «Улыбнись! Иисус любит тебя». Но далеко не каждый был настроен к паломнику дружелюбно: полицейские преследовали его, недовольные насмехались, а в Италии однажды и вовсе украли крест.

При этом Блессит тщательно документировал своё путешествие в дневник. Например, он описал, как долго прослужили его первые ботинки (около 80 километров) и как часто его арестовывали (24 раза).

За время паломничества он побывал на всех континентах, включая Антарктиду, в зонах военных действий и многих других местах, где мог быть подстрелен, избит или арестован. Также Блессит встречался со многими мировыми и религиозными лидерами, включая Джорджа Буша – младшего, Билли Грэма, Папу Римского Иоанна Павла II, Ясира Арафата и Муаммара Каддафи. Кроме того, Артур поднялся на гору Фудзи в Японии, столкнулся с разъярёнными бабуинами в Кении и чуть не подорвался на мине в Северной Ирландии.

Чтобы посетить все страны, у Блессита ушло почти 40 лет. Последней стала Северная Корея, куда паломнику разрешили въехать в 2008 году. Однако «поход» по ней был во многом символичным: власти позволили пронести крест лишь от входной двери отеля до улицы и обратно.

Многие считали его сумасшедшим и фанатиком, но он до конца жизни нёс свой крест. А незадолго до смерти Блессит попросил не устраивать в его честь похороны или поминальную службу. Паломник лишь призвал своих последователей «выйти и привести к спасению ещё одну душу».

ЦИФРА

≈20

килограмм
весил складной деревянный крест. К его основанию было приделано колесо для удобства транспортировки.

«В странах третьего мира первая мысль людей при виде меня – что я святой человек. В Америке же думали, что я член ку-клукс-клана или что выступаю против абортов».

АРТУР БЛЕССИТ

УКРАИНСКИЙ КРИЗИС

О спецоперации на Украине и событиях вокруг неё

НЕ ВЫДАЛИ
Суд в Дании отказал Украине в экстрадиции россиянина, обвиняемого в шпионаже, а также украинца, проходящего по делу о краже. Инстанция сочла, что обвиняемые могут подвергнуться пыткам, сообщило издание BT.

68
беспилотных летательных аппаратов ВСУ было сбито силами ПВО РФ за 26 января. Об этом сообщило Минобороны России.

ПАУЗА В ДОСТАВКЕ
Американские дипломаты просят срочно исключить помощь Украине из приказа госсекретаря США Марко Рубио, пишет Financial Times со ссылкой на документы и источники. Ранее Трамп заморозил программы помощи другим странам на 90 дней.

ТРАТЫ НА ВОЙНУ
Председатель правления немецкого оборонного концерна Rheinmetall Армин Паппергер призвал Европу создавать крупные оборонные корпорации с годовым оборотом порядка €40 млрд. Об этом он заявил в интервью журналу Der Spiegel.

ШАНСЫ НА МИР
Президент Белоруссии Александр Лукашенко заявил, что оценивает шансы на установление мира на Украине как «50 на 50». Он добавил, что действия Трампа по Украине могут быть «алогичны» по сравнению с традиционной политикой Вашингтона.

Александр Лукашенко / **AFP**

плюс

Что влияет на совершение спонтанных покупок

Отсканируй QR-код, чтобы познакомиться с другими материалами рубрики «Деньги» на сайте gazetametro.ru.

В Белоруссии работают над созданием криптовалюты

КИБЕРДЕНЬГИ. Президент Белоруссии Александр Лукашенко рассказал, что недавно получил письмо от представителей IT-сферы с предложением поработать над созданием криптовалюты и искусственного интеллекта в стране. Его цитирует «Sputnik Беларусь». По словам главы государства, задача по созданию криптовалюты уже поставлена специалистам и правительству. **METRO**

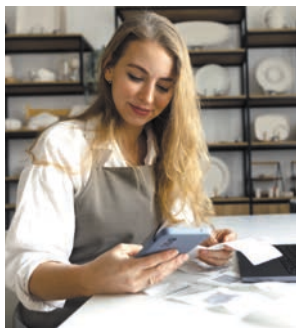

Предпринимателями хотят стать многие / SHUTTERSTOCK

Каждый второй россиянин хочет стать бизнесменом

СТАТИСТИКА. Наиболее привлекательной сферой оказалась торговля – её назвали 6% опрошенных. Кроме того, по данным сервиса SuperJob, россиянам интересны производство (3%) и сельское хозяйство (2%). При этом об открытии собственного дела чаще говорят мужчины (62%), нежели женщины (50%). О нежелании открывать бизнес заявили 34% респондентов. **METRO**

В эпоху стремительного развития ретейла и цифровой коммерции импульсивные покупки стали неотъемлемой частью нашей жизни

Однако мужчины и женщины по-разному их совершают. Metro выяснило, в чём же заключается эта разница

Юлия Щедрова
julia.shchedrova@gazetametro.ru

Спонтанные покупки присущи большинству россиян / SHUTTERSTOCK

Такие различия проявляются не только в предпочтениях и суммах трат, но и в самих триггерах, запускающих механизм импульсивных приобретений. Вместе с Анастасией Кондаковой, экспертом по развитию бизнеса, ретейлу и цифровизации бизнеса, разобрали эти триггеры.

ЭМОЦИОНАЛЬНОСТЬ VS ФУНКЦИОНАЛЬНОСТЬ

– Главное различие в психологии импульсивных покупок между полами заключается в том, что женщины чаще поддаются спонтанным решениям под влиянием эмоциональных факторов: привлекательного дизайна, уютной атмосферы магазина или вдохновляющей истории бренда, – рассказывает Анастасия. – Статистика показывает, что 65% незапланированных покупок в категориях одежды и декора совершается именно представительницами прекрасного пола.

В то же время мужчины, по словам эксперта, демонстрируют практичный подход: их импульсивные приобретения чаще всего связаны с технологическими новинками и инструментами.

> «Мужчины чаще всего демонстрируют практичный подход к спонтанным покупкам, а женщины – эмоциональный».
>
> **АНАСТАСИЯ КОНДАКОВА**
> эксперт по развитию бизнеса, ретейлу и цифровизации бизнеса

РАЗНЫЙ ЦЕНОВОЙ ПОРОГ

При совершении спонтанных покупок мужчины готовы к более крупным единоразовым тратам, в среднем на 40% превышающим аналогичные показатели у женщин. Однако частота подобных покупок существенно различается: женщины совершают импульсивные приобретения примерно 7–8 раз в месяц, в то время как мужчины – 4–5 раз.

– Я бы связала данный феномен с различиями в процессе принятия решений: сильный пол склонен к более редким, но крупным спонтанным тратам, особенно в категориях электроники, автотоваров и спортивного снаряжения, а женщины предпочитают более частые приобретения меньшей стоимости, преимущественно в сегментах одежды, косметики и товаров для дома, – поясняет специалист.

СОЦИАЛЬНОЕ ВЛИЯНИЕ

– Последние маркетинговые исследования выявили, что представители сильного пола на 65% чаще совершают спонтанные покупки в присутствии других мужчин, особенно когда речь идёт о статусных товарах или технических новинках, – продолжает Анастасия Кондакова. – В то же время женщины ведут себя совсем по-другому: 72% их незапланированных покупок происходят либо в одиночестве в традиционных магазинах, либо во время онлайн-шопинга. Эти данные подтверждаются как крупными ретейлерами, так и специализированными маркетинговыми агентствами, отслеживающими покупательское поведение в офлайн- и онлайн-среде.

СЕЗОННАЯ ДИНАМИКА

– Женщины проявляют завидную пунктуальность, штурмуя магазины в дни сезонных скидок и праздничных акций, – говорит эксперт. – «Чёрная пятница» и предновогодние распродажи превращаются в настоящую охоту за выгодными предложениями, где покупательницы готовы часами выстаивать в очередях или мониторить онлайн-площадки.

Мужчины же, по словам эксперта, демонстрируют другую модель поведения – их интерес к покупкам загорается с появлением инновационных гаджетов. Спонтанность их трат не привязана к датам в календаре, зато чётко следует за графиком релизов технологических новинок.

СТАТИСТИКА

Спонтанные покупки в цифрах

40% всех розничных покупок совершаются спонтанно по данным аналитического агентства McKinsey.

73% россиян признались, что делают спонтанные покупки в последний момент – у кассы супермаркета – по данным НАФИ.

52% женщин сожалеют об импульсивных покупках, мужчины разочаровываются реже (46%) по данным Brandongaille.

13% мужчин делают спонтанные покупки в нетрезвом состоянии (женщины – 5%). В порыве злости – 13% женщин и 10% мужчин по данным Brandongaille.

Во всём мире продолжает расти число очкариков

Россия вошла в топ-3 стран с наихудшим зрением у детей и подростков. По данным Минздрава РФ, частота миопии в младших классах составляет 6–8%, а к окончанию школы – почти 50%

Светлана Перцова
svetlana.pertsova@gazetametro.ru

ТЕКСТ: РУСЛАН ОЗДОЕВ, ГРАФИКА: АНДРЕЙ КАЗАКОВ | METRO

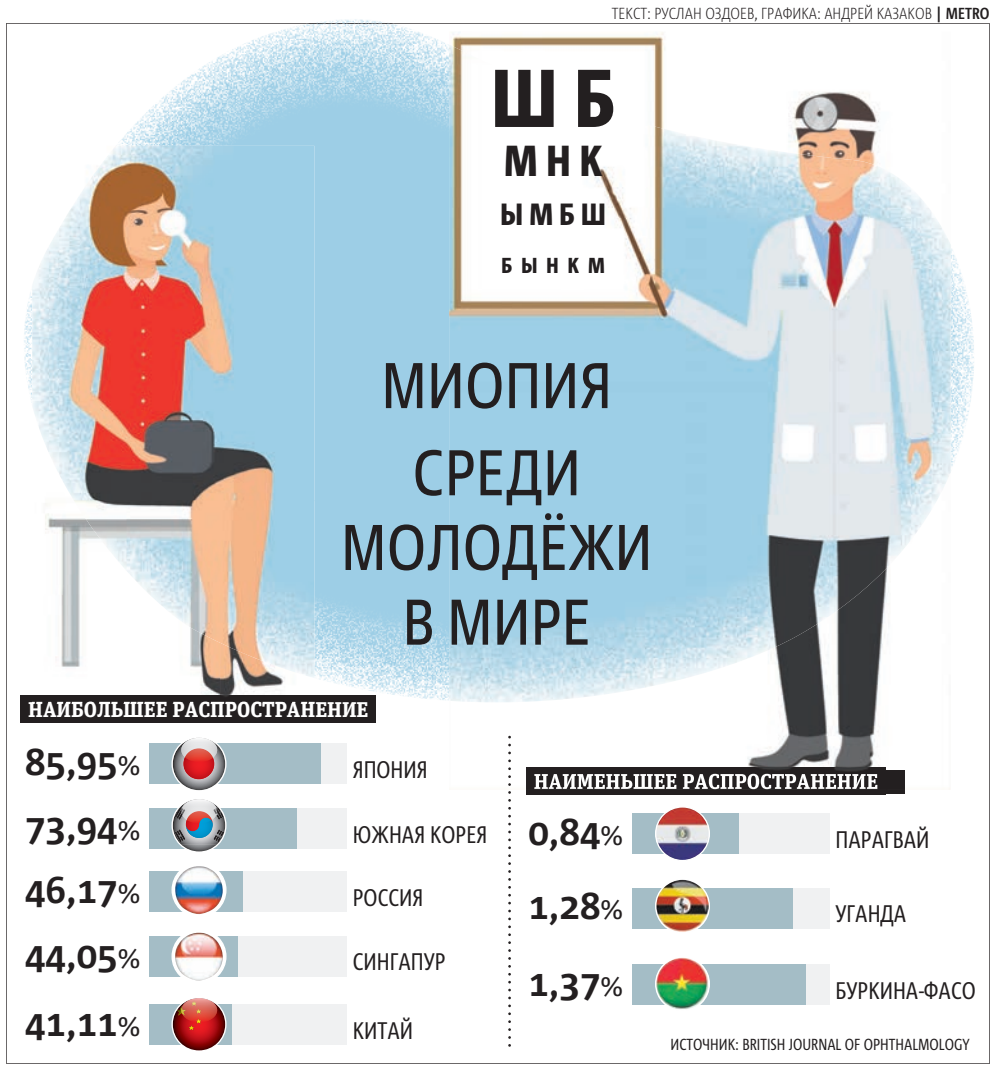

В среднем по миру близорукость (миопия) среди молодёжи составляет 30,47%, выяснили китайские исследователи. При этом за последние 30 лет она значительно возросла: в 1990–2000 годах миопия была зафиксирована лишь у 24% представителей этой возрастной группы. Данные своей работы медики опубликовали в издании British Journal of Ophthalmology.

Но это дети. У взрослых ситуация не лучше. Согласно данным Национального института безопасности и гигиены труда США, синдром компьютерного зрения поражает около 90% людей, которые проводят за компьютером три и более часов в день. А этот синдром, в свою очередь, также приводит к развитию близорукости.

Конечно, полностью отказаться от использования этого гаджета мы не в силах, но постараться снизить его негативное воздействие на глаза детей и взрослых вполне реально. Сделать это помогут упражнения, о которых Metro рассказал заведующий рефракционным отделением клиники микрохирургии глаза «Ай-Мед», врач-офтальмолог высшей категории Кирилл Светлаков.

– Эти упражнения, если делать их регулярно, помогут вам уменьшить усталость глаз, особенно при длительном использовании компьютера или гаджетов, – говорит эксперт. – Также они способствуют расслаблению мышц и улучшению кровообращения, что снижает риск возникновения так называемого синдрома компьютерного зрения.

По словам врача, делая такие упражнения, вы сможете лучше видеть объекты на разных расстояниях без напряжения. Кроме того, регулярные тренировки способствуют улучшению общего состояния глаз и помогают при профилактике различных заболеваний, таких как близорукость и дальнозоркость.

– Работа с движущимися объектами и фокусировка на разных расстояниях помогут вам развивать координацию и скорость реакции, что полезно не только в повседневной жизни, но и при занятиях спортом, – объясняет эксперт. – Ну и, ко всему прочему, такие упражнения также способствуют психологическому комфорту, снижают уровень стресса и напряжения.

ЦИФРА

2,2 млрд

человек на Земле имеют проблемы со зрением, 45 млн человек не видят вообще по данным ВОЗ.

ТОЛЬКО ФАКТЫ

Упражнения, которые снимут усталость глаз

- Правило 20–20–20: каждые 20 минут работы за компьютером делайте перерыв и переводите взгляд от экрана на какой-то объект, который находится на расстоянии 20 метров. Так следует делать в течение 20 секунд.
- Круги глазами: сядьте поудобнее, расслабьтесь. Сначала посмотрите вверх, затем медленно переведите взгляд вправо, вниз и влево, описывая круг. Повторите это упражнение 5–10 раз в обе стороны.
- Фокусировка на близком и дальнем: держите в руке объект на расстоянии около 15–30 см от глаз (например, ручку или карандаш) и смотрите на него около 10 секунд. Затем переведите взгляд на удалённый объект (например, на окно или стену) на 10 секунд.
- Слежение: выберите цель, например секундную стрелку часов, и следите за её движением, концентрируя взгляд на ней.
- Пальминг: закройте глаза руками. Держите ладони на глазах 2–3 минуты, медленно дышите и расслабляйтесь.

КОРОТКО

Областные врачи удалили гигантскую липому с шеи

ОПЕРАЦИЯ. В Долгопрудненскую больницу обратился мужчина с гигантской опухолью на шее. В ходе операции врачи удалили новообразование – липому, которая занимала заднюю поверхность шеи и распространялась до затылка и лопаток. По данным Минздрава Московской области, операция прошла успешно, мужчина уже готовится к выписке. **METRO**

Вес новообразования составил порядка 1,5 кг / **МИНЗДРАВ МОСКОВСКОЙ ОБЛАСТИ**

Иностранцев планируют отправить в госклиники

ИНИЦИАТИВА. Комитет ГД по охране здоровья намерен предложить правительству РФ запретить частным клиникам проводить обязательное медосвидетельствование мигрантов, сообщает «Коммерсантъ». Такая мера поможет в борьбе с проблемой, когда значительная часть мигрантов проходит врачебный контроль «только на бумаге». **METRO**

Женщина со свиной почкой прожила уже два месяца

ЭКСПЕРИМЕНТ. Американка, которой трансплантировали свиную почку, прожила с ней уже 61 день и чувствует себя хорошо. Это новый рекорд по продолжительности жизни после подобной операции, сообщает РИА «Новости» со ссылкой на Associated Press. Первый пациент с трансплантированной почкой свиньи умер через два месяца после операции. **METRO**

В российских городах растёт прибыль частных клиник

СТАТИСТИКА. Оборот рынка частной медицины в российских городах увеличился с 2020 года на 90% – с 433 млрд руб. до 822 млрд руб., сообщает Medvestnik.ru. По данным аналитиков BusinesStat, рост по сравнению с 2023 годом составил 16%. Основной причиной такой динамики называется повышение цен на медицинские услуги. **METRO**

Начальство требует объяснений. Как далеко может зайти работодатель

Москвича, работающего на складе одного из сетевых продуктовых магазинов, заставили писать объяснительную за взгляд на экран смартфона в рабочее время. Где заканчиваются границы полномочий работодателя, выясняло Metro

Зачем нужны объяснительные на рабочем месте? Попытаемся понять / SHUTTERSTOCK

Евгений Шлапаков
evgeniy.shlapakov@gazetametro.ru

По информации «Москвич Mag», Владимир Павлов, работник склада в Москве, решил подойти к делу с юмором, поблагодарив начальство за возможность немного отдохнуть, пока писал объяснительную. А писал он её за то, что после разгрузки машины позволил себе на складе на секунду заглянуть в телефон. В соцсетях пользователи рассказывали, что работодатели отмечались и не такими приказами – так, с некоторых требовали... проводить в туалете не более пяти минут.

Не более пяти минут – именно такое время опоздания не засчитывалось и в офисе одного из столичных медиа. За шесть и более минут с 29-летнего Аркадия и других работников начальница не только требовала писать объяснительные, но и взимала штраф.

– Требование объяснительной меня всегда раздражало – вот к чему вам эта бумажка, если от штрафа это не спасает? В какой-то момент подумалось, что на дурацкие вопросы нужно давать не менее дурацкие ответы, – вспоминает Аркадий. – Каждый месяц я включал фантазию и писал рассказы на каждое опоздание. Чего со мной только не происходило – и с бомжом ругался у метро, и бабульку переводил через три светофора. Однажды просто не хотел идти на работу из-за подкаста по философии, убедившего меня в бессмысленности бытия. Всё ждал хоть какой-то реакции, но, похоже, их даже не читали. В итоге это просто стало доброй традицией, которая весеселила моих коллег.

> «В некоторых случаях объяснительная сможет послужить прямым доказательством того, что начальник вас дискриминирует».
>
> **ДЕНИС ХМЕЛЕВСКОЙ**
> юрист

25-летняя Татьяна написала объяснительную всего однажды – и это чуть не довело её до увольнения.

– Пару лет назад я работала мастером по эпиляции в салоне красоты. Самый обычный день, очередная клиентка, быстро сделали процедуру, на прощание обняла и поблагодарила за работу. В свой выходной я приезжаю в салон за зарплатой – и получаю самый настоящий разнос от директора за отзыв, который клиентка оставила на одном из сайтов. «Дорого, долго и некачественно» – такой был заголовок, а в конце указывалось, что в соседнем салоне мастера намного лучше, – вспоминает Татьяна. – Чувствовалось, что всё это – происки конкурентов, но с меня потребовали объяснительную и отчитали по полной программе.

– Прежде всего нужно помнить, что во время рабочего дня работник не может решать свои личные проблемы. Однако если форс-мажор всё же произошёл, работодатель имеет право оценить уважительность причины. Если работник не согласен с оценкой руководства, он всегда может оспорить приказ о дисциплинарном взыскании в судебном порядке или в комиссии по трудовым спорам, – объясняет юрист Денис Хмелевской. – И хотя работодатель обязан запрашивать объяснительные по факту нарушения дисциплины труда, это не значит, что он не ограничен в своих оценках и может делать всё что вздумается. В некоторых случаях объяснительная сможет послужить прямым доказательством того, что начальник вас дискриминирует и нарушает ваши права. Поэтому всегда составляйте обстоятельное объяснение, которое покажет, что незначительная оплошность никак не повлияла на эффективность вашей работы.

КОРОТКО

Россияне увольняются с работы в порыве эмоций

ОПРОС. 78% опрошенных, уволившихся в порыве эмоций, спустя некоторое время подтверждают правильность своего решения, следует из исследования сервиса «Работа.ру», в котором приняли участие 3500 человек. 8% сомневаются в своей правоте, 6% жалеют о принятом решении. Увольнение чаще всего связано с чувством обиды на несправедливое отношение (57%). **METRO**

НАГЛЯДНО

Увольнялись ли вы когда-либо с работы под влиянием сильных эмоций?

Начался приём заявок на отсрочку от военной службы

ВЕСЕННИЙ ПРИЗЫВ. На «Госуслугах» начался очередной приём заявок от IT-специалистов на отсрочку от срочной военной службы в рамках весеннего призыва, который пройдёт с 1 апреля по 15 июля, сообщается в телеграм-канале Минцифры. Специалисты могут подать заявки до 5 февраля. Работодателю до 9 февраля нужно подтвердить их данные и направить в Минцифры. **METRO**

Российские компании чаще нанимают пенсионеров

РАБОЧАЯ СИЛА. В 2024 году спрос на кандидатов пенсионного возраста вырос на 14%, следует из данных сервиса по подбору персонала «Работа.ру». Наибольший прирост наблюдался в IT-сфере (в 2,8 раза), транспорте и логистике, кол-центрах и ретейле (+55,8%), а также в культуре и образовании (+55%). По мнению HR-специалистов, основная причина спроса – дефицит кадров. **METRO**

Работа
в Московском
транспорте
Власов Сергей / Павел Ткач / Максим Иноземцев
Водитель электробуса / Машинист электропоезда /
Начальник группы Отдела дорожного патруля
— Надежная работа
— Стабильный доход и премии
— Льготы и социальный пакет
— Транспортные компенсации
— Дополнительный отпуск
8 495 622-22-22 (из Москвы)
8 800 220-22-02 (бесплатно для регионов)
transport.mos.ru/job
Московский транспорт
+7 495 539-54-54
3210 с мобильного
transport.mos.ru
t.me/DtRoad

КУЛЬТУРА К

ЧТО ПОСМОТРЕТЬ НА ДИВАНЕ

Каждую неделю мы рассказываем о самом интересном в мире кино и сериалов

Отсканируй QR-код, чтобы прочитать рецензии на другие кино- и сериальные новинки.

ПРЕМЬЕРА СЕРИАЛА

Дима (Тимофей Трибунцев) придумывает очередную пакость, чтобы жизнь мёдом не казалась ни бывшей жене Ире (Анна Михалкова), ни её сестре Лизе (Екатерина Вилкова) / KION (18+)

Семья Иры (Анна Михалкова) не понимает, как она смогла связаться с таким аморальным типом, как Дима

В новой «коммунальной» комедии с Трибунцевым и Михалковой режиссёр Анна Пармас показывает, что квартирный вопрос испортил не только москвичей

Оксана Чертова
oksana.chertova@gazetametro.ru

О ЧЁМ

За большим столом в питерской квартире собираются три поколения семьи: бабушка, две её дочери – высокодуховная экскурсовод Ира и деловая сотрудница городской администрации Лиза, а также беременная инфантильная внучка с таким же мужем-тюфяком. «За новую веху в нашей жизни!» – поднимают они тост, предвкушая, как уже завтра продадут эту квартиру и наконец разъедутся. Но «завтра» в МФЦ, куда они приходят, чтобы выписаться со своей жилплощади, выясняется, что наступлению «новой вехи» мешает одно обстоятельство – кроме них там прописан муж Иры, алкоголик Дима, который ушёл из семьи 10 лет назад в неизвестном направлении.

А Дима, как ни странно, жив-здоров, околачивается по стройкам, где учит гастарбайтеров правильно разбавлять и употреблять внутрь «политуру на этиле». После чего бегает по городу в чём мать родила от земляков травануувшихся таджиков, пока не попадает в руки сотрудникам полиции. А те приводят Диму по адресу прописки. Семья, уже отчаявшаяся найти пропащего родственника, наивно полагает, что теперь дело за малым. Но у того на счёт продажи жилплощади оказывается другое мнение.

ДОСЬЕ

- **Режиссёр:** Анна Пармас
- **Сценаристы:** Анна Пармас, Станислава Лаппо, Илья Шошин
- **В ролях:** Тимофей Трибунцев, Анна Михалкова, Екатерина Вилкова и др.

ВПЕЧАТЛЕНИЯ

Жаль, что к Трибунцеву, актёру широкого диапазона, в последнее время прочно приклеился образ комедийного алкаша, с которым он, впрочем, справляется на пять с плюсом – что здесь, что в «Подслушано в Рыбинске», хотя и создаёт определённую путаницу в голове. А вот любимая актриса режиссёра Анна Михалкова даже с непривычным «перманентом» на голове один в один напоминает воспитательницу колонии Неверову из «Исправления и наказания», особенно когда водит экскурсии и так же одухотворённо к месту и не к месту цитирует Цветаеву, Гиппиус и Пастернака. Смешно, нескучно, но с душком дежавю.

НОВИНКИ НЕДЕЛИ

1

«Шеф», 7-й сезон
Продолжение криминальной драмы о полковнике московской полиции Викторе Расторгуеве, которого отличают жёсткий характер, требовательность к себе и другим, в честь чего подчинённые дают ему прозвище Шеф.
С 27 января на НТВ. (16+)

2

«Ваш дружелюбный сосед Человек-паук» / Your Friendly Neighborhood Spider-Man
Мультсериал киновселенной Marvel, но действие происходит в альтернативной временной линии, где наставником Питера Паркера становится отец его одноклассника.
С 29 января на Disney+. (18+)

3

«Подслушано в Рыбинске»
Ироничный детективный триллер с Тимофеем Трибунцевым в роли провинциального журналиста, у которого неожиданно открывается суперспособность предвидеть преступления, которые должны вот-вот произойти в Рыбинске.
С 30 января на Premier. (18+)

КОРОТКО

Юра Борисов сыграет в новом проекте Эмира Кустурицы

ПРОЕКТ. Номинант на «Оскар» сыграет главную роль в автобиографической картине сербского режиссёра «Как я не снял «Преступление и наказание». Об этом Кустурица сказал в интервью «Известиям». Фильм объединит в себе сюжеты «Преступления и наказания» и «Идиота». Сценарий будет дописан в ближайшее время. Съёмки пройдут летом. METRO

Режиссёр также выразил восхищение работой Борисова в других фильмах / ЕКАТЕРИНА ЧЕСНОКОВА / © РИА «НОВОСТИ»

Скорсезе снимет ДиКаприо в новой картине о маньяке

КИНО. Фильм «Дьявол в белом городе» основан на одноимённой книге Эрика Ларсона, рассказывающей о реальном преступнике, нападавшем на людей в Чикаго в 1893 году, сообщает Deadline.

ДиКаприо приобрёл права на экранизацию в 2010 году. В 2019-м фильм хотели выпустить в виде мини-сериала. Изначально главную роль должен был играть Киану Ривз. METRO

Роман Рябцев поздравил себя с днём рождения новым альбомом

МУЗЫКА. Мини-альбом экс-вокалиста «Технологии» под названием «Слушай воздух» вышел 25 января – в день 55-летия музыканта. Помимо сольных вещей в него вошли дуэты с Ираклием Пирцхалавой («Нажми на кнопку») и Татьяной Булановой («Полчаса»), а также бонус-трек «Рано или поздно» в исполнении певицы Лизы Субботиной, которую продюсирует Рябцев. METRO

Брэд Питт сыграет в «Сердце зверя» Дэвида Эйра

БОЕВИК. Актёр сыграет бывшего солдата армейского спецназа, который вместе со своей отставной боевой собакой борется за выживание после авиакатастрофы в суровой пустыне Аляски.

Проект воссоединяет Питта и Эйра впервые после «Ярости» – фильма 2014 года.

Как сообщает Deadline, сценарий написал Камерон Александр. METRO

МУЗЫКА METRO

Каждую неделю журналисты Metro слушают новые треки, составляют хит-парад и голосуют за лучшую песню

ТЕКСТ: АРТЕМ ВАСЕВ

1

Lord Huron

Who Laughs Last

Коротко о треке: Путешествие по самым тёмным уголкам сознания автора текста и исполнителя припевов Бена Шнайдера. За куплеты отвечает та самая Кристен Стюарт из «Сумерек». Её завораживающий шёпот слышен почти всю дорогу.

2

Electric Callboy

Elevator Operator

Коротко о треке: Гимн лифтёрам со всего мира – королям кнопок и рычагов. Забавный тяжеляк от металкорщиков из Германии.

3

IMYA ROZI

«Мотыльки»

Коротко о треке: Синтезаторный нео-поп от Алины Автономовой, сведённый в её спальне. Что-то среднее между Стереополиной и Duran Duran.

4

Ваня Дмитриенко

«Цветаева»

Коротко о треке: Наивная, но искренняя юношеская серенада. Признание в любви Анне Пересильд (не Марине Цветаевой, не подумайте).

Отсканируй QR-код, чтобы услышать лучшие новинки этой недели!

ЛУЧШИЙ ТРЕК НЕДЕЛИ

5

JENNIE

Zen

Коротко о треке: К-pop мантра на деньги и благополучие от южнокорейской актрисы, модели и певицы Дженни Ким.

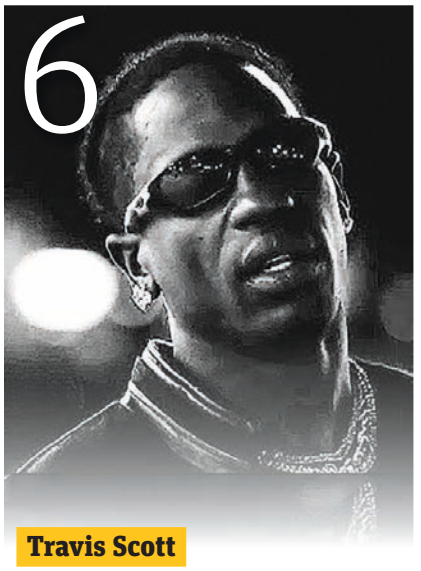

6

Travis Scott

4X4

Коротко о треке: Полноприводный камбэк техасского рэпера. Первый сольный трек Трэвиса с июля 2023-го, когда вышел альбом Utopia.

7

NЮ, Асия

«Помнишь»

Коротко о треке: перекличка Юрия Николаенко (NЮ) и Насти Алентьевой (Асии): «Помнишь ты меня? Ты меня». «Помнишь, как нежно ты. Нежно ты».

КОРОТКО

Сергей Лазарев смутился, встретив мировую звезду

СОЦСЕТИ. Российский певец, отдыхающий в Чили, рассказал своим подписчикам о неловкой ситуации. Как оказалось, в одном отеле с ним остановилась Дуа Липа. Сергей Лазарев сначала предпринял попытку найти её и познакомиться. Но потом отвлёкся на бассейн и там-то и столкнулся со знаменитостью. По признанию Лазарева, он хотел бы предстать перед Дуа в более презентабельном виде, а не «полуголым». **METRO**

Анна Хилькевич не может найти хорошую няню для дочки

ДЕЛА СЕМЕЙНЫЕ. У четырёхмесячной дочки актрисы сменяется уже вторая няня. Причём новую помощницу пришлось уволить сразу после пробного дня.

Как написала Анна Хилькевич в «Телеграме», она с мужем пошли на концерт, а дочку оставили няне, но та не справилась с ребёнком. Увидев по видеокамере, как её дочка надрывается от воплей, актриса была очень расстроена. **METRO**

Владимир Яглыч возвращается красиво на путь борьбы со злом

СЕРИАЛ. Стартовали съёмки второго сезона комедийного проекта «Ухожу красиво». Как сообщает пресс-служба сериала, Владимир Яглыч вернётся к роли полицейского Бориса. Серьёзная болезнь заставляет его героя пересмотреть свои жизненные установки и перестать бояться влиятельных преступников. **METRO**

Герой Яглыча поверил в справедливость / **ОНЛАЙН-КИНОТЕАТР WINK.RU**

Хансу Циммеру предложили написать гимн страны

ЛЕГЕНДА. Автору музыки к фильмам «Пираты Карибского моря», «Интерстеллар» и многих других поступило неожиданное предложение – написать новую версию гимна Саудовской Аравии.

Об этом в соцсети сообщил председатель Главного управления по развлечениям страны Турки Аль аш-Шейх. В своём посте Аль аш-Шейх назвал Ханса Циммера «одним из величайших музыкантов». **METRO**

Анджелина Джоли расстроилась из-за академиков

ГОЛЛИВУД. Актриса рассчитывала, что будет номинирована на «Оскар» за роль в картине «Мария» об оперной певице Марии Каллас.

По данным PageSix, всему виной – сложные отношения Джоли с экс-мужем Брэдом Питтом, который обладает сильным влиянием.

«Никто не собирался идти против Брэда и давать Анджелине голос... люди просто любят Брэда», – цитирует издание своего информатора. **METRO**

#ГОРОСКОП на 27 января 2022 года

Михаил Чистяков, астролог
Центр прогнозирования и психологии «АСТРУС»

ОВЕН
21.03 – 20.04

Сегодняшний день очень благоприятен для любой интеллектуальной деятельности. Вы имеете возможность узнать много нового и интересного.

ТЕЛЕЦ
21.04 – 21.05

С сегодняшнего дня повышается опасность получить травму дома или на работе. Чтобы этого не произошло, достаточно быть просто внимательнее.

БЛИЗНЕЦЫ
22.05 – 21.06

Настоящие Близнецы – люди общительные, и как раз сегодня у вас будет хорошая возможность общаться в коллективе или хотя бы по скайпу.

РАК
22.06 – 22.07

Вторую половину рабочей недели стоит посвятить самым простым рутинным делам – вряд ли сегодня вы сможете добиться высоких результатов.

ЛЕВ
23.07 – 22.08

Львы – натуры творческие, и именно сегодня у вас есть возможность доказать это и окружающим, и себе. Больше креатива!

ДЕВА
23.08 – 22.09

Сегодня на первое место выступают дела домашние, поэтому не следует задерживаться на работе дольше обычного.

ВЕСЫ
23.09 – 22.10

Вторая половина рабочей недели будет насыщена встречами, звонками и сообщениями. Ожидаются местные командировки.

СКОРПИОН
23.10 – 21.11

Сегодня у вас появится возможность решить свои материальные вопросы. Возможна прибыль или просто удачная покупка.

СТРЕЛЕЦ
22.11 – 21.12

Вторая половина рабочей недели пройдёт гораздо активнее первой. У вас будет хорошая возможность проявить свои лидерские качества.

КОЗЕРОГ
22.12 – 20.01

Сегодня стоит притормозить и передохнуть – не самое лучшее время проявлять инициативу. Пусть о себе заявят ваши товарищи.

ВОДОЛЕЙ
21.01 – 18.02

У дружелюбных Водолеев сегодня будет хорошая возможность проявить это своё качество – дружелюбие. Оставаться в одиночестве не следует.

РЫБЫ
19.02 – 20.03

Сегодняшний день больше всего подходит для улучшения профессионального уровня и трудовых рекордов, поэтому можно выложиться на все сто.

АНЕКДОТЫ

■ – Моему другу нужен сайт. Я предложил вариант за 500 баксов и дал ему твой номер.
– Что? А сайт-то большой?
– Размером с обычный экран.

■ Поддатая компания отдыхает в ресторане. Мужчина подзывает официанта:
– Почему у вашей жареной курочки ноги разной длины?
– А вы взяли эту курочку, чтобы с ней потанцевать или чтобы её есть?

■ – Оля, а у тебя в детстве клички были?
– Да. Винни-Пух.
– Это потому, что ты была такая кругленькая и пухленькая?
– Нет! Просто друзья были ослы и свиньи.

■ Чтобы избавиться от любовницы, достаточно жениться на ней, а потом развестись.

■ Сдаю уголок в своём сердце для встреч по четвергам.

■ – А есть ли способ отличить настоящего экстрасенса от мошенника?
– Есть. Надо попросить их пересечь поле туда и обратно.
– Подумаешь, поле!
– Так минное.

■ Из чата:
– Извините, отходил. Я что то пропустил?
– Дефис.

КРОССВОРД

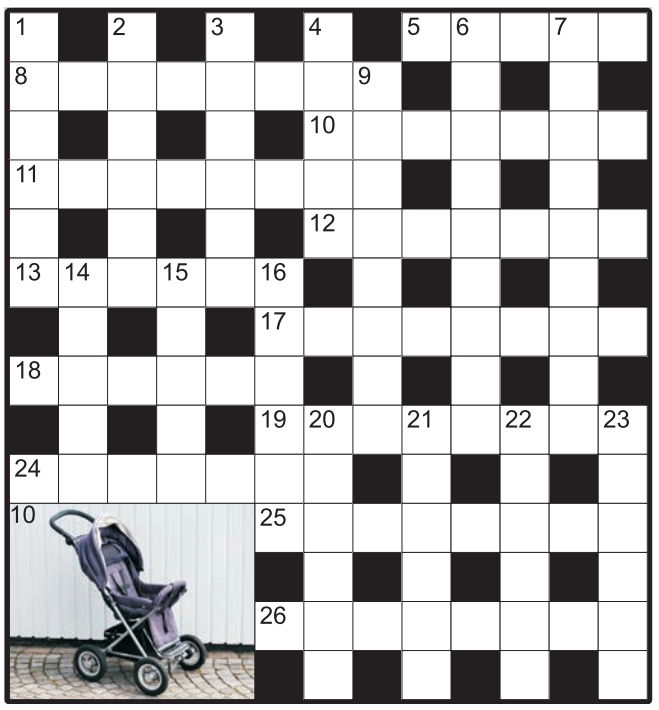

ПО ГОРИЗОНТАЛИ:

5. Длительный, тяжёлый бой
8. Место срастания деревни и мегаполиса
10. «Автомобиль» годовалого ребёнка
11. Белая ворона по-научному

12. «Охотник» за чужими сигаретами
13. Дуэтный танец в классическом балете
17. Явление, получившее широкое распространение
18. Дерево, стёртое в порошок

19. Спортсмен, поднимающийся на крутые склоны
24. Метель без снегопада
25. Пища, дающая богам бессмертие и вечную юность
26. В его арсенале могут быть припрятаны напёрстки, даже если иголку с ниткой он в жизни не видывал.

ПО ВЕРТИКАЛИ:

1. Название некоторых местных учреждений в царской России
2. Рыбёшка, «обитающая» в консервах
3. Простейшая машина времени, обременённая гирями
4. Плод, не радующий урожайностью на острове Невезения

6. Тонкая и строгая художественная размерность и красота
7. Состязание эрудитов
9. Привоз билетов курьером на дом
14. Дом по ощущению мужа, которого жена непрестанно долбит как дятел
15. И квартира, и дом
16. Ошибка в диктанте, сделанная по рассеянности
20. Европейский «предок» жилета
21. «Прирученные» очки
22. Долгосрочная аренда оборудования
23. Петиция в ЖЭК с просьбой прислать сантехника.

ОТВЕТЫ

По горизонтали: 5. Битва. **8.** Пригород. **10.** Коляска. **11.** Альбинос. **12.** Стрелок. **13.** Адажио. **17.** Поверье. **18.** Опилки. **19.** Скалолаз. **24.** Пóземка. **25.** Амброзия. **26.** Мошенник.
По вертикали: 1. Управа. **2.** Килька. **3.** Ходики. **4.** Кокос. **6.** Изящество. **7.** Викторина. **9.** Доставка. **14.** Дуплó. **15.** Жильё. **16.** Описка. **20.** Камзол. **21.** Лорнет. **22.** Лизинг. **23.** Заявка.

СУГУРУ

					2	5					1			4
4	3						3							5
1	5								4					
			2											
4		4				2							3	
	5				5			3					1	

КАК РЕШАТЬ

Заполните каждую зону игрового поля цифрами от 1 до 5. При этом соседние клетки, в том числе и по диагонали, не могут содержать одинаковые числа.

ОТВЕТ

2	5	1	4	3	2	5	4	1	3	4	1	3	1	4
4	3	2	5	1	4	1	3	5	2	5	2	5	2	5
1	5	1	4	3	2	5	2	1	4	3	4	3	1	3
3	2	3	2	5	4	3	4	3	5	2	1	5	4	2
4	1	4	1	3	1	2	1	2	1	3	4	2	3	5
2	5	2	5	4	5	3	4	3	4	5	1	5	1	2

НЕДВИЖИМОСТЬ

■ **Срочно сниму** квартиру, комнату в Москве и области. Т. 8(925)024-17-67

ФИНАНСЫ

■ **100% деньги!** С любой кредитной историей, работающим и безработным! Пенсионерам – спецпредложение! Т.: 8(495)766-06-29, 8(985)188-34-44. ООО МКК «ВелкомДеньги». ОГРН 1162901054128, рег. № 29001253, СРО «МИР»

ЮРИДИЧЕСКИЕ УСЛУГИ

8(499)409-85-01. Московская социальная юридическая служба. Бесплатные консультации. Все споры. Иски

■ **8(499)938-95-91.** Городской центр правовой защиты. Бесплатная юридическая консультация. Адвокаты. Звоните!

■ **Вернём деньги** с юристов-аферистов. Выписываем через суд. Долги, пенсии, кредиты. Недорого, оплата по результату. Т. 8(495)220-56-66

■ **Частный юрист** окажет Вам квалифицированную юридическую помощь в решении Вашего вопроса. Звоните 8(928)741-48-98

РАБОТА

■ **4700–7900 руб.** ежедневная выплата. Охранники, грузчики, упаковщики(-цы). (174 000 руб. в месяц.) Жильё, питание. СНГ, РФ. Тел. 8(968)402-65-98

■ **5000 р./день,** 2–3 часа в неделю, подработка. Курьер. Оплата ежедневно. Или 5/2 – з/п 100 т.р. в мес. Т. +7(963)661-20-34

99 000 руб. з/п. Вахта. Проживание, питание. Требуются: упаковщики, грузчики. Аванс и премия. м. Бауманская. 8(800)600-78-49

■ **Буфетчица** (без продаж) в частную школу (м. Каховская/Севастопольская). З/п от 55 000 руб. Тел. +7(968)322-71-10, Светлана Сергеевна

■ **Буфетчица** в частную школу. Гр/р с 8:00 до 17:00 (м. Зюзино). З/п от 55 000 руб. Тел. +7(962)908-15-80, Надежда Владимировна. Звонить (будни!!) с 8:00 до 17:00

Вахта. З/п от 99 000 р. Проживание, питание. Упаковщики, грузчики. Авансы и премии. м. Бауманская. +7(964)727-39-89

Вахта. Упаковщица в Подмосковье. З/п 180 000 руб. за вахту 45 смен! Берём всех. Бесплатное проживание и обеды. Еженедельные авансы до 7000 руб. Заселение в день приезда. Бонус за приезд 10 000 руб. Тел. 8(800)600-73-39

СВОК производство вентиляционного оборудования

РАБОТА вахтой для мужчин и женщин

8 (995) 987-38-49

Официальное трудоустройство
Бесплатное проживание

■ **Горничная** в общежитие. Вахта 20/20, 30/30, оплата 1600–2500 р./сутки. Проживание бесплатно. 8(903)536-93-88

■ **Горничная** требуется в мини-отель в центре Москвы. Уборка гостиничных номеров. Можно без опыта. З/п от 110 000 р. + питание. Чаевые выплачиваются ежедневно. График 3/3, с 20:00 до 8:00. +7(967)227-31-08, +7(925)311-62-11 WhatsApp

■ **Грузчик-комплектовщик** на склад бытовой электроники. График 5/2. м. Полежаевская. З/п от 75 т.р. Тел. 8(495)780-58-20, доб. 216

■ **Грузчики** в пару к водителю. З/п 3000 р. в день на руки, выплаты ежедневно! м. Домодедовская. 8(925)906-72-68

ГРУЗЧИКИ
График: 5/2 с 8:00 до 17:00
З/п: **70 000 руб.**
Оформление по ТК РФ. Бесплатное питание
м.«Варшавская», м. «Новопеределкино»
8-926-002-59-90

■ **Дежурный** техник требуется в отель в центре Москвы. Оформление ТК РФ, 4/4, питание, соцпакет, медкнижка, страховка. Т.: +7(495)937-08-96; +7(903)799-72-17

■ **Дезинфектор.** Обработка помещений в сети гостиниц. Разъездная работа. Возможность проживания. З/п 70 000 р. 8(903)536-93-88

Комбинат «Черёмушки» приглашает на работу: операторы линии от 5500 на руки / смена, рабочие на линии, укладчики, разнорабочие от 3800 на руки / смена. РФ, СНГ. Официально. Место работы на выбор: м. Калужская, м. Молодёжная, м. Рязанский проспект, м. Щёлковская. Тел.: 7(964)626-26-87, 8(964)626-26-38

■ **Контролёры** турникетов. Вахта 15/15. Официально. Жильё. До 96 000 руб. 8(925)081-91-65

■ **Курьер** в офис. З/п от 5000 руб./день. Или оклад от 100 т.р. в мес. Выплаты ежедневно. Поездки в ИФНС, банки. Т. 8(499)500-97-30

■ **Курьеры в курьерскую службу. З/п 30 000 – 70 000 руб. в месяц. Т. 8(495)540-42-00**

■ **Курьер.** З/п 2000 – 10 000 руб./день, выплаты сразу. Гражданство РФ. Тел. 8(925)144-99-59

■ **М. Семёновская.** Уборщицы, 5/2, с 7:00 до 16:00. З/п от 54 000 р. + подработки. Дворники, 5/2 с 6:00 до 15:00. З/п 60 000 р. + обеды. Официальное трудоустройство. З/п без задержек. Тел. 8(964)701-31-51

■ **Охранник, 2700–4000 руб. за сутки. Москва и МО. Вахта, 15/15, 30/15. Наличие УЧО / без УЧО. 8(926)919-05-84, 8(991)931-51-53**

Охранник в небольшой офис. Вахта: 6 суток через 12. За сутки 3700 руб., присутствует дневной напарник. Официально. Компенсация проезда. м. Марьина Роща. Тел. 8(926)512-22-25. Резюме присылать на hr@countrycom.ru

■ **Охранник** в общежитие. Вахта 15/15. 2000 р./смена. Лицензия не требуется. Бесплатное проживание. 8(915)248-45-42

■ **Охранник, график суточный 4/4, 5/5, 6/6, 15/15. З/п от 4000 (сутки), работа в Москве, ТК РФ. Тел. +7(916)578-20-50**

■ **Охранник** (муж./жен.). Сутки 4500–6000 р. Вахта 3500 р. Москва и МО (Раменское, ст. Бронницы, Мытищи и др.). 8(499)369-37-87, 8(967)070-32-02

Охранник на вахту в универсам. Без лицензии. Аванс еженедельно. Зарплата без задержки от 50 000 руб. Т. 8(926)781-43-46

■ **Охранник.** Требуются сотрудники на вахту. Охранники с лицензией и водители ГБР. Оплата: от 80 000 р. Тел. 8(960)656-07-56 и 8(904)407-11-37

Охранник. З/п до 5000 на руки. Москва-МО. Без лицензии. День/ночь/сутки. Форму выдаём. ООО «Легат», м. Курская. Тел.: 8(495)795-47-35, 8(965)325-77-02

Охранники, 4000–5000 руб./смена + питание, форма. Наличие УЛЧО. Г/р суточные: 1/3, 2/4, 7/7, 14/14. Соцпакет. м. Филатов Луг, Румянцево, Перово. Тел.: 8(963)665-95-75, 8(929)589-61-10

■ **Охранники.** Вахта 15/15. Официально. Жильё. До 100 000 р. 8(925)081-91-65

■ **Охранники** (муж./жен.). Вахта: 15 смен – 50 000 руб. / 30 смен – 100 000 руб. Без УЧО. Проживание/питание/форма. Тел. 8(967)255-14-31

■ **Повар** в частную школу (м. Каховская/Севастопольская). З/п 85 000 руб. Тел. +7(968)322-71-10, Светлана Сергеевна

Подработка без опыта: 10 000 р. в день. Выплаты сразу. Курьеры. Для гр. РФ. Работа в офисе 2–3 часа, график свободный. Т. 8(499)322-11-25

■ **Посудомойщица** в столовую. График работы 5/2 с 8:00 до 17:00. З/п 55 000 руб. + питание. м. Беговая. 8(919)100-68-17

■ **Посудомойщица.** м. Планерная. 8(915)282-56-53

■ **Приглашаем** администраторов стойки приёма и размещения в крупную сеть гостиниц (ВДНХ, Тёплый стан, Павелецкая, Шереметьево-аэропорт). З/п 65 000 рублей. 8(915)347-08-71; 8(985)915-41-46

■ **Проверяющий** распространения газет по почтовым ящикам. З/п 3000 руб. в день. Тел. 8(903)007-75-98

Работа у дома! Требуются повара, рабочие по кухне, грузчики в столовую и на производство. Достойная з/п. Гр. 5/2. Т.: 8(925)496-73-69, 8(929)988-05-13, 8(929)986-88-02

Работник в магазин. 2320–3190 р./день. Ежедневные выплаты. 10 000 р. за приведённого друга! +7(925)114-58-52

■ **Рабочий-монтажник,** з/п 70–90 т.р., график 5/2, доставка на объект, монтаж оборудования (светофоры, камеры телеобзора, детекторы), протяжка кабелей. м. Пражская. 8(977)817-83-16

■ **Раздача** газет «Метро». Оплата 550/600 рублей за смену. Телефон 8(915)470-45-85

■ **Разнорабочие,** з/п 4000 р. 2 раза в месяц, общежитие, м. Пражская. 8(977)817-83-16

■ **Разнорабочий** в общежитие. Мелкие ремонтные работы. З/п 40 000 – 50 000 р. Проживание в общежитии. 8(903)536-93-88

■ **Распространение** газет по почтовым ящикам г. Москвы. От 3000 руб./день. Тел. 8(962)366-67-70

■ **Распространители** конвертов по почтовым ящикам требуются. Зарплата от 2500 руб. в день + проездной. Тел.: 8(499)458-63-41, 8(499)138-02-11

■ **Руководителю** с приданым в московский офис требуется помощник/ца. Личная встреча. Прибыльно. Тел. 8(980)125-36-44

■ **Руководителю** с Урала сотрудница/к в московский офис. Сама обучаю. Личная встреча. Тел. 8(916)108-54-68

■ **Слесарь-сантехник** в бизнес-центр, от 55 000 руб./мес. 10 мин м. Электрозаводская. 8(985)886-90-65

■ **Сотрудник** склада от 80 000 руб., смены от 8 ч. РФ, СНГ, с патентом. м. Печатники, ул. Южнопортовая, вл. 46. Склад. Приходите с 9 до 17 ч. 8(962)975-80-20, 8(966)172-23-93

■ **Срочно на работу: повара, грузчики, кухонные работники, буфетчики. Бесплатно: питание, проживание и регистрация. Телефон/ватсап 8(905)586-84-31**

■ **Техник** по эксплуатации (мини-вахта) в ресторанно-гостиничный комплекс. З/п от 95 000 р. Бесплатно предоставляются: проживание, питание, форменная одежда. График 3/3 суток. ТК РФ. м. Киевская. +7(967)227-31-08, +7(925)311-62-11, WhatsApp

■ **Требуются посудомойщицы-уборщицы** в рестораны. Зарплата: до 93 000 руб. График: 5x2/4x3/2x2 по 10–12 ч. Бесплатное питание, мед. книжка, форма. Премия за приведённого друга. Звоните/пишите: +7(925)171-12-33

Требуются работники на кондитерское предприятие. З/п без задержек от 40 000 руб. на руки, 5/2 (суббота и воскресенье выходные). С 8:30 до 17:00. м. Бауманская, ул. Бауманская, д. 16. Т. 8(919)139-00-91

■ **Уборщица** в столовую. График работы 5/2 с 8:00 до 17:00. З/п 55 000 руб. + питание. м. Беговая. 8(919)100-68-17

■ **Уборщица** в частную школу. Гр/р с 8:00 до 12:00 или 16:00–20:30 (м. Каховская/Севастопольская). З/п от 35 000 руб. Тел. +7(968)322-71-10, Светлана Сергеевна

■ **Уборщица** в частный детский сад. Гр/р с 8:00 до 17:00 (м. Севастопольская). З/п 45 000 руб. Тел. +7(977)898-02-88, Людмила Юрьевна

■ **Уборщица** офисного помещения. 55 000 р. Пятидневка. Подработки. Тёплый Стан. 8(903)180-71-81

Уборщица, уборка 6 подъездов (лестничных пролётов и клеток, поручни, подоконники и т. д.) с 7:00 до 15:00, 6 дн. в неделю. З/п на руки – 50 000 р. м. Белорусская, 8(926)050-11-68

Фасовщицы(-ки). З/п от 40 000 руб.(сдельная). Г/р 5/2, с 8 до 17. Фасовка семян. ООО «АГРОФИРМА ПАРТНЁР». м. Владыкино. Тел. 8(985)361-43-19

■ **Электрик.** Остаповский пр-д, 12, стр. 7. З/п от 60 000 руб. на руки. 8(926)490-05-61

АВТОВЫКУП

■ **Автомобили** иностранные и отечественные в любом состоянии куплю. Снятие с учёта в ГИБДД, оформление и эвакуация за мой счёт. Оплата сразу. Тел. 8(926)029-93-33

АВТОПЕРЕЕЗДЫ

■ **8(495)220-22-35,** 8(903)000-75-92. Грузоперевозки, переезды квартирные. Машины. Профгрузчики. Упаковка. Разумные цены. www.vmigpereezd.ru

АНТИКВАРИАТ

■ **Общество книголюбов купит дорого книги и журналы до 1940 г. За редкие издания платим до 1 млн руб. Купим автографы, архивы, фотокарточки, фарфор, игрушки, иконы, знаки и др. антиквариат. Тел. +7(929)537-00-50**

■ **Покупаем всё!** Марки, монеты, значки, акции, кино- и фотоаппаратуру, документы, банкноты, открытки, часы, бижутерию, самовары, иконы, ноутбуки, ёл. игрушки, янтарь, бронзу, кукол, статуэтки и др. Т. 8(495)641-67-21

КУПЛЮ

■ **Музей ищет экспонаты!** Купим старинные книги, журналы, каталоги и др. до 1960 г. Выезд специалиста! 8(900)546-00-81

■ **Скупка стоматологического** золота, коронок, золотых изделий в любом состоянии. Высокая оценка. ИНН 246008775234, ИП Бирюлин А. С. Тел. 8-9055-877-877

РАЗНОЕ

■ **Книги** покупаем, домашние библиотеки. Выезд специалиста бесплатный. Оплата сразу. Т. 8(495)961-36-02

Объявления в этой рубрике являются рекламой

metro

МОСКВА • **Metro выходит в 18 странах мира, на 4 континентах, на 13 языках** • **Врио генерального директора** Наталья Клименчева • **Главный редактор** Иван Чеберко • **Коммерческий директор** Мариана Петрова • **Арт-директор** Павел Киреев • **Распространение** Роман Харитонов • **Редактор номера** Григорий Воронцов • **Столичная утренняя газета Metro ©** Информационное издание • Регистрационное свидетельство ПИ № ТУ 50-232 от 26 февраля 2009 г. Выдано Управлением Федеральной службы по надзору в сфере связи и массовых коммуникаций по Москве и Московской области • Учредитель и издатель: АО «Газета Метро» • Адрес издателя и редакции: 125124, город Москва, улица Ямского Поля 5-я, дом 7, корпус 2, помещение I • **Тел. редакции:** 8 (495) 787-12-11 • **E-mail редакции:** internet@gazetametro.ru • **Отдел рекламы:** 8 (495) 787-12-11. E-mail: reklama@gazetametro.ru • **Сайт:** www.gazetametro.ru • Мнение авторов может не совпадать с позицией редакции • Редакция не несёт ответственности за материалы информационных агентств, стиль и грамотность рекламных объявлений. • Все рекламируемые товары и услуги имеют необходимые сертификаты и лицензии • Редакция не несёт ответственности за содержание рекламных материалов, а также за надлежащее исполнение рекламодателями своих обязательств • Время подписания по графику: 19:30 • Время подписания номера фактически: 26.01.2025, 20:00 • Газета «Metro Москва» распространяется бесплатно • Материалы под рубриками: «Metro-каталог», «Metro-каталог/Дом», «Metro-каталог/Туризм», «Metro-Экспресс» печатаются на правах рекламы

ABC ТИРАЖ НОМЕРА 300 000 СЕРТИФИЦИРОВАН НЕЗАВИСИМЫМ БЮРО ТИРАЖНОГО АУДИТА ABC

Газета отпечатана:
АО «ПРАЙМ ПРИНТ МОСКВА», 141707, МО, г. Долгопрудный, Лихачёвский проезд, 5 В • Заказ 121

16+

СПОРТ

Отсканируй QR-код, чтобы прочитать о спортивных событиях на gazetametro.ru.

Янник Синнер легко защитил титул чемпиона

ТЕННИС. Возглавляющий рейтинг ATP итальянец снова выиграл Australian Open, обыграв в финале немца Александра Зверева – 6:3, 7:6 (7:4), 6:3. У женщин титул сенсационно завоевала Мэдисон Киз из США. Она одолела белоруску Арину Соболенко – 6:3, 2:6, 7:5. **METRO**

Легенды ММА привели своих бойцов к победам

На турнире PFL Хабиб Нурмагомедов встретился с Фёдором Емельяненко, но вне октагона. Их воспитанники одержали победы, но совсем по-разному

Даниил Бороздин
daniel.borozdin@gazetametro.ru

Хабиб прилетел на турнир PFLChampions Series: Road to Dubai, чтобы поддержать Усмана Нурмагомедова. У Фёдора в Дубае выступал Вадим Немков. Экс-чемпионы даже сделали совместное фото, на котором также оказался чемпион UFC Ислам Махачев.

В соглавном событии Немков легко расправился с американцем Тимоти Джонсоном. Россиянин успешно вышел на удушающий приём уже в 1-м раунде, заставив 39-летнего соперника сдаться.

А вот результат главного боя получился не таким однозначным. В титульном поединке брат Хабиба сошёлся с Полом Хьюзом. Ирландец всего дважды дрался под Bellator, но уже получил шанс на пояс в лёгком весе.

Усман доминировал в клетке, однако оппонент отвечал опасными сериями ударов. В середине боя Нурмагомедов получил штрафной балл за неумышленные удары в пах. Но завершить 5-раундовый поединок досрочно не удалось никому, так что вердикт вынесли судьи – 47:47, 48:46, 48:46 в пользу россиянина. Усман по-прежнему остаётся непобедимым.

После боя он отдал должное сопернику, отметив его силу и защиту от борьбы. По словам Усмана, никогда раньше он не получал такого урона: «Я готовился отдельно от Хабиба и Ислама. Бывает тяжело, когда тебя не гоняет старший брат. Хабиб, я больше не буду драться без твоей подготовки».

– Если Усман так говорит, значит, для него очень важно, чтобы Хабиб был в его тренировочном лагере, – говорит Metro боец ММА Вячеслав Василевский. – Усман чувствует поддержку от Хабиба как от старшего брата, наставника и тренера.

А вот бывший двойной чемпион UFC Конор Макгрегор уверен, что его соотечественник победил. В соцсети X он также усомнился в бойцовских качествах всех Нурмагомедовых. Хабиб же на своей странице пригласил Хьюза в Дагестан.

Усман (справа) одержал 19-ю победу в 20 боях. Ещё 1 поединок был признан несостоявшимся / **ТАСС**

ТОЛЬКО ФАКТЫ

- PFL (Professional Fighters League) — созданный в США в 2018 году промоушен, уступающий по популярности лишь UFC.
- PFL рассматривает возможность проведения реванша между Нурмагомедовым и Хьюзом, пишет ТАСС. Пол после боя заявил, что готов подраться с Усманом ещё раз.