gazetametro

МОСКВА Столичная утренняя газета Metro | пятница, 21 февраля 2025 № 29 (32/5571)

№ 1 В МОСКВЕ*

metro®

gazetametro.ru

Встречаем весну!
Стартовал фестиваль «Московская Масленица»
с. 03

Народные гулянья в столице будут продолжаться до 2 марта / **ПРЕСС-СЛУЖБА ДЕПАРТАМЕНТА ТОРГОВЛИ И УСЛУГ ГОРОДА МОСКВЫ**

Москва активно помогает защитникам нашего Отечества

Сергей Собянин посетил Центр протезирования и комплексной реабилитации для бойцов СВО **с. 02**

«Старинное оружие для фильма искали по всей стране»

Гоша Куценко рассказал Metro о съёмках детектива «Красный шёлк», в котором он выступил и как актёр, и как продюсер **с. 07–13**

Сроки проведения акции: с 06.02.2025 по 30.06.2025. Подарок выдается в период с 06.02.2025 по 30.06.2025 в магазине SOKOLOV при предъявлении настоящего сертификата. Выдача денежных средств по данному сертификату не производится. Организатор оставляет за собой право изменить подарочный ассортимент акции. Организатор акции: ООО «СВ Ритейл», ОГРН 1187746709677 от 27.07.20218, ИНН/КПП 7716918034/771601001. Юридический адрес: 129343, г. Москва, проезд Серебрякова, д.4, стр. 1, офис 31А. Один человек может получить только один подарок по данной акции и не более одного подарка в день в случае одновременного участия в других акциях, проводимых организатором. Информация об организаторе акции, правилах её проведения, количестве подарков, сроках, месте и порядке их получения можно получить по телефону 8 800 1000 750 и на сайте sokolov.ru/retail/metro_msk_0225/.

sokolov.ru

*METRO – КРУПНЕЙШАЯ СТОЛИЧНАЯ ЕЖЕДНЕВНАЯ ГАЗЕТА. ПО ДАННЫМ MEDIASCOPE, NRS-МОСКВА, МАЙ – ОКТЯБРЬ 2024. КРИТЕРИЙ ОЦЕНКИ – АУДИТОРИЯ ОДНОГО НОМЕРА

НОВОСТИ

Отсканируй QR-код, чтобы прочитать о московских событиях на gazetametro.ru.

Москве удаётся сохранять баланс и не терять темпа

ИТОГИ. В 2024 году основной задачей оставалось создание сбалансированной городской среды, развитие транспортной и инженерной инфраструктуры, выполнение обязательств по программе реновации. Об этом в своём телеграм-канале сообщил мэр столицы.

За прошлый год введено в эксплуатацию 14,2 млн кв. м недвижимости, из которых 6,5 млн кв. м – жильё. **METRO**

Изменится график работы социальных учреждений

ВАЖНО. Центры госуслуг «Мои документы» будут закрыты 23 февраля. Об этом сообщила заместитель мэра столицы по вопросам социального развития Анастасия Ракова.

По её словам, районные центры госуслуг возобновят работу 24 февраля с 8:00 до 20:00, а флагманские офисы и Дворец госуслуг на ВДНХ – с 10:00 до 22:00. **METRO**

ПОГОДА

22 ФЕВРАЛЯ СУББОТА
-1 °C день
-8 °C ночь
3 м/с

23 ФЕВРАЛЯ ВОСКРЕСЕНЬЕ
-1 °C день
-10 °C ночь
2 м/с

После прохождения реабилитации бойцы могут сами работать в этом центре / **ПРЕСС-СЛУЖБА МЭРА И ПРАВИТЕЛЬСТВА МОСКВЫ**

Центр протезирования поможет вернуть в строй тысячи бойцов

Передовые практики московского центра, открытого на базе ММКЦ «Вороновское», могут быть тиражированы в другие регионы России

Михаил Нешевец
mvn@gazetametro.ru

Заместитель председателя правительства РФ Татьяна Голикова, мэр Москвы Сергей Собянин и заместитель министра обороны Анна Цивилёва посетили Центр протезирования и комплексной реабилитации для участников СВО перед Днём защитника Отечества. Главная цель – пообщаться с бойцами-пациентами, собрать мнения, чтобы в дальнейшем учесть их при развитии системы медицинской помощи.

Мэр столицы напомнил, что сам центр создан по поручению президента России.

«Здесь мы делаем всё необходимое для того, чтобы наши защитники имели возможность вернуться к полноценной жизни», – отметил Сергей Собянин.

Центр стал важным звеном в системе поддержки военнослужащих, перенёсших ампутации. Здесь создана уникальная система замкнутого цикла, обеспечивающая комплексное лечение, протезирование и реабилитацию. В госпитале работают высококвалифицированные специалисты, включая хирургов, нейрохирургов, травматологов и психологов.

> «БЛАГОДАРЮ ПРАВИТЕЛЬСТВО РОССИИ, МИНИСТЕРСТВО ОБОРОНЫ. МЫ РЕАЛИЗУЕМ СОВМЕСТНЫЙ ПРОЕКТ, КОТОРЫЙ ПОМОЖЕТ ТЫСЯЧАМ РЕБЯТ ВЕРНУТЬСЯ К ОБЫЧНОЙ ЖИЗНИ».
>
> **СЕРГЕЙ СОБЯНИН**
> мэр Москвы

ЦИФРЫ

4–12

недель – срок протезирования сокращён до минимума благодаря современным методикам.

215 тыс.

различных услуг получили участники СВО и члены их семей в Едином центре поддержки с момента его открытия – с октября 2022 года.

Современное оборудование и 7 операционных позволяют проводить сложные операции и высокотехнологичные процедуры. Важным аспектом работы центра является наличие протезного предприятия полного цикла.

Также организованы зоны для лечебной физкультуры и реабилитации, комнаты социально-бытовой адаптации и школа ходьбы, что способствует быстрому возвращению пациентов к самостоятельной жизни.

По словам Татьяны Голиковой, практика мультидисциплинарных бригад может быть тиражирована на другие регионы. Идею поддержала и Анна Цивилёва.

Она уточнила, что после реабилитации военнослужащим будет предоставлена возможность самим работать в таких центрах.

Метаем валенок и плетём из лозы

Фестиваль «Московская Масленица» сегодня стартует в столице – народные гулянья будут продолжаться до 2 марта

Более 30 площадок проекта «Зима в Москве» оформили в стиле русских сказок – красные ленты и флажки заполнили город

Чаепития с блинами, приседания с коромыслом и театрализованные представления ждут москвичей всю праздничную неделю

/ ЕЛЕНА КУПЦОВА, MOS.RU

На площади Революции масленичные украшения сменили новогодние

Мария Безгина
maria.bezgina@gazetametro.ru

Кулинарные мастер-классы

1 В шале анимации на центральных и окружных площадках фестиваля опытные повара будут учить печь блины. Нижегородские с припёком, гурьевские с вареньем – кулинары опробуют рецепты из разных регионов страны и задействуют начинки всех мастей. Если вы наготовились дома, а на праздник пришли просто поесть, фестиваль порадует разнообразием вкусов. Более 50 видов блинчиков с 200 различными начинками и топингами точно не получится продегустировать за один раз. Среди «блинного наполнения»: нельма, оленина, щучья икра, тамбовский окорок, маскарпоне с мёдом, морошка, кедровые орехи и прочие невиданные деликатесы.

Ледовые шоу и фолк-музыка

2 В фолк-программу войдут спектакли по мотивам всеми любимых русских сказок и песни в исполнении народных коллективов. На балалайках, трещотках и других традиционных инструментах музыканты исполнят даже современные хиты. А 1 и 2 марта на площади Революции москвичей ждёт ледовое шоу «Масленица» – выступают ведущие отечественные фигуристы.

Купеческая гостиная

3 Под открытым небом на Тверской площади вдруг появились бархатные шторы, люстры, диваны и столы с расписной посудой – там открыли купеческую гостиную. В домашнем интерьере проводят игры, конкурсы и мастер-классы российских ремесленников из Гжели, Поволжья, Алтайского края и других регионов.

Традиционные ремёсла

4 Попробовать свои силы в ремёслах можно будет на площадках практически во всех округах города. На гончарных кругах мастера обучат созданию народных предметов быта из глины: маслёнок, кувшинов и блинниц. Лозоплетение, тарусская вышивка и роспись праздничной посуды в разных техниках также могут оказаться в списке ваших будущих навыков. Освоить узоры, характерные для разных регионов России, у жителей столицы будет возможность в шале неопромыслов на Тверском бульваре, одной из центральных локаций «Московской Масленицы». А на Манежной площади умельцы научат мастерить кукол из лоскутков и ниток, создавать фигурки из картона и бумаги, а также лепить из глины лошадку-солнце и птичку-закличку.

Центр русской игрушки

5 В кинопарке «Москино» появятся три тематические зоны, посвящённые игрушкам: глиняным, деревянным и соломенным. Именно из этих материалов участники мастер-классов создадут дымковскую, филимоновскую, каргопольскую и мезенскую игрушку, а также предметы быта и декора. Своими руками можно будет расписать кружки, сумки и народные музыкальные инструменты, а ещё придумать настольные игры на тему масленичных традиций.

Иммерсивный театр

6 Невеста, жених, купцы, медведи и даже говорящая коза – театрализованное представление «Масленица в Замоскворечье» пройдёт на фестивальной площадке на Тверском бульваре. Сказочные персонажи расскажут москвичам о том, как встречают весну в разных селениях и странах. Отправиться в путешествие по Масленичной неделе можно 22 февраля в 15:00 и 17:00 у памятника Сергею Есенину.

Конкурс силушки богатырской

7 На окружных фестивальных площадках силачи смогут продемонстрировать свои незаурядные умения. Призы и статус самого сильного жителя района получит тот, кто проявит себя в метании валенка, тягании бревна и приседании с коромыслом. Принять участие в масленичном троеборье смогут не только былинные богатыри, а все желающие.

КОРОТКО

«Пиранья 3» и «Бриз 555» будут патрулировать водоёмы столицы

ТЕХНИКА. Скоростные аэролодки с такими названиями будут использовать спасатели на водоёмах. Судна предназначены для проведения поисково-спасательных работ и доставки сотрудников МЧС к месту происшествия, сообщил заммэра Москвы Пётр Бирюков. Лодки отечественного производства способны развивать скорость до 100 км/ч на льду. **METRO**

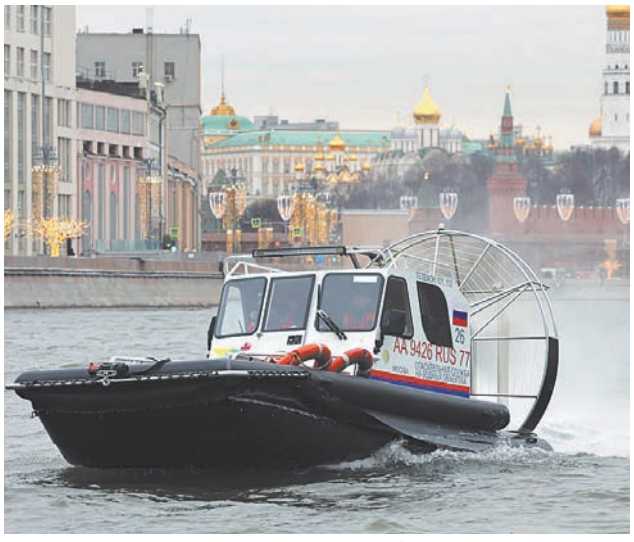

Аэролодки «Бриз 555», «Пиранья 3» и «Нерпа-460КБ» легко переходят с водной поверхности на снег / ТЕЛЕГРАМ-КАНАЛ «ГОРОДСКОЕ ХОЗЯЙСТВО МОСКВЫ»

Москвичи назвали сметану лучшей начинкой для блинов

МАСЛЕНИЦА. Итоги голосования подвели в проекте «Активный гражданин», сообщает портал mos.ru. Лучшую начинку жители города выбирали между мёдом, сливочным маслом, творогом, сметаной и бужениной. Своим мнением поделились более 185 тысяч человек: 39% из них лучшей назвали сметану. Мёд выбрали 26% горожан, а ещё 15% – сливочное масло. **METRO**

Экспорт пищевой продукции из Москвы в Китай вырос в 1,5 раза

ЭКОНОМИКА. По итогам десяти месяцев прошлого года поставки пищевой продукции столичного производства в Китай увеличились более чем на 50% по сравнению с аналогичным периодом 2023 года. Об этом сообщил заммэра Москвы по вопросам транспорта и промышленности Максим Ликсутов. В основном экспортируют мясо, шоколад, напитки и пшеничную муку. **METRO**

Биометрия заработает на всех турникетах метро Москвы

ТРАНСПОРТ. Платёжный сервис станет доступен на всех турникетах метро до конца 2025 года, сообщил заммэра Москвы по вопросам транспорта и промышленности Максим Ликсутов. Для этого в вестибюлях станций установят дополнительное оборудование российского производства. У системы банковский уровень защиты – данные пассажиров зашифрованы. **METRO**

КОРОТКО

Канатная дорога сделает подарок защитникам Отечества

АКЦИЯ. Но только обладателям военных билетов, которые нужно предъявить в офлайн-кассе Московской канатной дороги.

23 Февраля мужчины смогут прокатиться на аттракционе со скидкой 23%, сообщает пресс-служба. «В честь праздника мы дарим защитникам Отечества скидку на покупку билетов», – говорится в сообщении. **METRO**

В Москву в начале марта придёт аномальное тепло

ПОГОДА. Температура воздуха может прогреться до плюс 4 градусов. Об этом сообщает ведущий специалист информационного агентства «Метеоновости» Татьяна Позднякова. «Температура воздуха будет выше климатической нормы. Ночью может быть слабый минус, а днём – слабый плюс. Существенных осадков в первых числах не прогнозируется». **METRO**

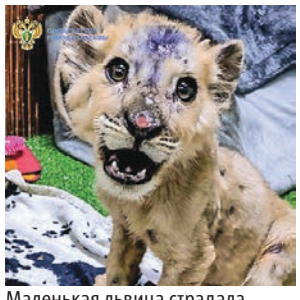

Маленькая львица страдала от истощения и обезвоживания **/ ПРОКУРАТУРА МОСКВЫ**

В Москве за попытку продать львёнка завели уголовное дело

ЗАКОН. Объявление о продаже 3-месячной львицы правоохранители обнаружили в Интернете, передаёт АГН «Москва». Малышку хотели продать за 260 тыс. рублей. Продавец не предоставил документов на львицу. Её передали специалистам в реабилитационный центр диких животных Департамента природопользования и охраны окружающей среды. **METRO**

Тренд последних дней – дубайский шоколад в куличе и русских блинах

Последний писк моды – дубайский шоколад! На прилавках столичных кафе можно найти с ним не только кондитерские изделия, но и даже пиццу!

В чём феномен популярности этой заморской сладости и как много людей покупают саму плитку, выяснило Metro

Марина Вересаева
marina.veresaeva@gazetametro.ru

По данным аналитических сервисов, в период с 17 декабря прошлого года по 17 января 2025-го число поисковых запросов «дубайский шоколад» достигло 1 366 965 на маркетплейсах. А в столичных известных кафе и ресторанах начали продавать блюда с начинкой из иностранной сладости. Последним изобретением кондитеров стал пасхальный кулич. Придумала его кондитер Катя Абрамова.

– На самом деле всё, что новое, всегда интересно для людей, – говорит она Metro. – В составе начинки фисташковая паста, шоколад, хрустящее тесто катаифи, которое в работе кондитеров ранее не присутствовало.

Российский ресторатор Игорь Бухаров уверен, что вокруг шоколада такой ажиотаж не из-за новых ингредиентов, а из-за банальной моды:

– Я думаю, что многие, поехав в Дубай, начали рассказывать, что здесь есть вот такой дубайский шоколад. Всякий кулик своё болото хвалит. Это точно так же, как была у нас мода на французскую, итальянскую и японскую кухни.

По его словам, ничего нового в фисташковой начинке нет. Всё дело в людях, которые превозносят определённые блюда. Так, например, российский кофейный напиток раф в своё время захватил ленту соцсетей и даже стал популярным в других странах.

Шоколатье Алексей Герман согласен с Бухаровым, что дело только в моде:

– Мне кажется, именно слово «Дубай» в названии как-то вот притягивает, наверное, не окрепших духом девушек молодых, – шутит он. – Я знаю, что компания, которая изначально сделала этот шоколад, имела в линейке ещё 20 других начинок, а почему-то именно вот дубайский так выстрелил. Я убеждён, что про него через год или два никто даже и не вспомнит.

Плитка дубайского шоколада достаточно толстая – внутри скрывается та самая фисташковая начинка **/ SHUTTERSTOCK**

ФАКТЫ О ПОПУЛЯРНОМ ЗАМОРСКОМ ШОКОЛАДЕ

- Дубайский шоколад, предположительно, появился на рынке в 2021 году. Тогда шоколатье экспериментировали и искали сочетания для хрустящего десерта с восточными нотками.
- Производство этой сладости не представляет сложностей для кондитеров. Перемолотые в пасту фисташки смешивают с тестом катаифи (вытяжное тесто, разрезанное на тончайшие нити), после чего укладывают равномерным слоем в шоколадную заготовку – корпусную конфету.

БЛЮДА С ШОКОЛАДОМ

Популярная сладость добралась до них

Производители, кафе и рестораны предлагают свои варианты, куда можно добавить дубайский шоколад. Рассказываем о некоторых необычных сочетаниях

/ СКРИНШОТЫ С СЕРВИСОВ ДОСТАВКИ, ABRAMOVA_1985, QUDA_TODAY

ПИЦЦА
3490 ₽

Пицца размером всего 30 сантиметров и весом 440 грамм. В качестве шоколада здесь использовали нутеллу, добавили фисташковую пасту, то самое тесто катаифи, сгущённое молоко, шоколадный топинг.

КУЛИЧ
от 1400 ₽

Вес кулича – 50 грамм. В нём фисташку использовали и в самом тесте, и в начинке, и даже в качестве посыпки. При дегустации можно будет заметить хруст – это то самое тесто катаифи.

БЛИН
460 ₽

Вес сладости всего 186 грамм. В начинке – шоколад, фисташковая и кунжутная пасты и тонкие нити теста катаифи.

КРУАССАН
580 ₽

Французская выпечка неожиданно получила восточные нотки. В тесто добавили катаифи. В начинке французский крем, фисташковая паста и шоколад.

ТЕСТ METRO

Что вы знаете о «КРЕСТАХ»?

Здесь сидели Троцкий, Керенский и Рокоссовский – Русская Бастилия, символ «Бандитского Петербурга»... Легендарная питерская тюрьма «Кресты» сегодня уйдёт с молотка. По условиям аукциона новый собственник вправе сровнять здания из красного кирпича с землёй. Metro решило выяснить, что вы знаете об этом страшном месте, чья история, возможно, подходит к концу

1. Почему «Кресты» так называются?

а) Их возвели на месте бывшего чумного кладбища.

б) В честь Крестовского острова

в) Из-за формы корпусов

2. Откуда взялось прозвище Русская Бастилия?

а) В «Крестах» раньше держали преимущественно политзаключённых.

б) С бунта в петербургской тюрьме началась Февральская революция.

в) Оба казённых учреждения были построены в схожем архитектурном стиле.

4. Сколько миллионов кирпичей понадобилось для строительства тюремного комплекса?

а) 1,2 б) 2,4 в) 11,8

5. Какое число камер было в тюрьме, не считая одной секретной, о которой ходят тюремные байки?

а) 666 б) 999 в) 1013

3. «Но крепки тюремные затворы, а за ними «каторжные норы». Эти строки принадлежат поэтессе, у которой в «Крестах» сидели муж и сын.

а) Анна Ахматова

б) Марина Цветаева

в) Белла Ахмадулина

6. В 1922-м из «Крестов» был совершён первый побег. Этот знаменитый ленинградский налётчик выбрался из окна по сплетённым из одеял верёвкам.

а) Мишка Япончик

б) Лёнька Пантелеев

в) Яшка Тряпицын

7. С 1990-х «Кресты» часто использовали киношники. Сцены из «Бандитского Петербурга» помнят многие. А какой ещё культовый сериал частично снимался здесь?

а) «Улицы разбитых фонарей»

б) «Глухарь»

в) «Карпов»

РЕЗУЛЬТАТЫ

ТЕКСТ: АРТЁМ ВАСЕВ, ДИЗАЙН: АНДРЕЙ КАЗАКОВ, ФОТО: SHUTTERSTOCK

0–2 правильных ответа

Вам совершенно неинтересна тюремная культура вообще и «Кресты» в частности. Может, это даже и к лучшему?

3–4 правильных ответа

Вы, конечно, вряд ли путаете «Кресты» с «Бутыркой», но знаний о петербургской тюрьме вам явно не хватает.

5–7 правильных ответов

Для вас петербургская тюрьма не обитель страха и ужаса, а здание, с которым связана значительная часть истории нашей страны.

ОТВЕТЫ: 1. В / 2. А / 3. А / 4. А / 5. Б / 6. Б / 7. А

Альтернатива для Шольца: кто может стать новым немецким канцлером

В воскресенье немцы примут участие в выборах в бундестаг. Голосование определит курс страны на ближайшие 4 года. Главная интрига – кто по результатам выборов получит кресло канцлера

Главные оппозиционные кандидаты – Фридрих Мерц (Христианско-демократический союз) и Алиса Вайдель («Альтернатива для Германии») / AFP

Григорий Воронцов
grigoriy.vorontsov@gazetametro.ru

Сегодня лидирующие позиции в гонке за места в парламенте занимают 4 партии. По результатам опроса, который за неделю до голосования проводил институт Infratest dimap, на первом месте пока Христианско-демократический союз (ХДС) в коалиции с баварским Христианско-социальным союзом (ХСС). Вместе они могут претендовать примерно на 32% голосов. Следом идёт «Альтернатива для Германии» (АдГ), нарастившая поддержку в обществе до 21%. На третьем и четвёртом местах располагаются Социал-демократическая партия (СДПГ) Олафа Шольца и «Зелёная партия». У них по 14% голосов респондентов.

– То, что ключевую роль в бундестаге почти наверняка будет играть ХДС, можно говорить уже сейчас, – рассказал Metro Дмитрий Буневич, советник директора Российского института стратегических исследований (РИСИ). – И наиболее вероятным кандидатом на пост канцлера считается их лидер Фридрих Мерц.

Хотя Шольц продолжает попытки сохранить влияние, его шансы тают из-за сложной экономической ситуации, считает Дмитрий Буневич:

– Немецкие избиратели ощущают ухудшение уровня жизни, инфляцию, рост цен на энергоносители – жить становится тяжелее. И этот негатив переходит на Шольца и его партию. К тому же внутри самой СДПГ существует множество разногласий, что также подрывает её авторитет.

При этом кандидат в канцлеры от АдГ Алис Вайдель также вряд ли сможет заполучить этот пост, уверен эксперт. Даже несмотря на неплохие показатели опросов среди избирателей.

– Вокруг «Альтернативы» сохраняется «пожарный ров». Заключать с ними союзы и звать их в коалиции в Германии считается неприемлемым.

Если же правительство Германии будет сформировано во главе с Христианско-демократическим союзом, прогнозы относительно политического курса страны всё равно будут во многом зависеть от их партнёров по коалиции, уточнил Буневич. Тем не менее сейчас Фридрих Мерц занимает проукраинскую позицию и высказывается о необходимости применения жёстких мер против России.

– Но интересно вот что – его позиция в отношении Москвы стала куда более радикальной лишь с началом электоральной гонки. До этого он был сторонником разрешения конфликта дипломатическим путём, – отмечает эксперт. – То есть мы видим, что он достаточно легко меняет своё мнение, и нельзя исключать, что в будущем он может скорректировать его и по отношению к украинскому конфликту.

ТОЛЬКО ФАКТЫ

■ Очередные выборы пройдут на 7 месяцев раньше, чем планировалось. В декабре парламент вынес вотум недоверия правительству из-за разногласий при планировании бюджета, что и открыло путь к досрочным выборам.

■ На этой неделе в Германии прошли первые в истории страны дебаты сразу четырёх кандидатов в канцлеры. На них Мерц сказал, что он может дать место в правительстве как социал-демократам, так и «зелёным», но не АдГ.

УКРАИНСКИЙ КРИЗИС

О спецоперации на Украине и событиях вокруг неё

РАЗНЫЕ ЦИФРЫ
Президент США Дональд Трамп заявил о потере Украиной в ходе конфликта 700 тысяч человек, передаёт ТАСС. Официальный Киев не публикует данные о потерях. В феврале 2024-го глава Украины Владимир Зеленский называл цифру в 31 тысячу человек.

112
беспилотных летательных аппаратов ВСУ было сбито силами ПВО РФ за 20 февраля. Об этом сообщило Минобороны России.

НЕ НАДО ЛЕКЦИЙ
Сенатор Конгресса США Эрик Шмитт в беседе с телеканалом CNN потребовал от президента Украины Владимира Зеленского прекратить критику американского лидера: «Трамп прав, не надо читать ему лекции».

ЗА МИРНОЕ РЕШЕНИЕ
Россия абсолютно согласна с новой администрацией США, что решать ситуацию на Украине лучше мирно, посредством переговоров. Об этом заявил на брифинге пресс-секретарь президента РФ Дмитрий Песков.

ЛОНДОН ЗОВЁТ
Новый саммит по Украине пройдёт под эгидой Британии. Об этом сообщает телеканал Sky News. Встреча лидеров ряда стран должна состояться не ранее чем через семь дней, после возвращения премьер-министра Кира Стармера из Вашингтона.

Премьер-министр Великобритании Кир Стармер / AFP

КОРОТКО

СК не будет расследовать убийство Лермонтова

НЕ ВРЕМЯ. В Следственном комитете опровергли информацию о начале расследования убийства поэта, пишет ТАСС. Ранее РИА «Новости» со ссылкой на депутата Николая Бурляева сообщило, что Следком начал работу по выяснению обстоятельств дуэли 1841 года. По словам парламентария, многие лермонтоведы считают, что расследование в XIX веке было недобросовестным. **METRO**

К поэту у депутата Бурляева особое отношение. Он сыграл Михаила Юрьевича в фильме «Лермонтов» 1986 года / «МОСФИЛЬМ» / «КИНОТАЙМ»

Boeing задумался о возвращении на российский рынок

НАЗАД. Авиапроизводитель из Соединённых Штатов планирует вернуться в Россию. Об этом пишет ряд телеграм-каналов со ссылкой на свои источники. Boeing может разрешить российским компаниям закупать самолёты и наладить поставки запчастей на отечественный рынок, а взамен получит титан из России. Официально эта информация пока не подтверждается. **METRO**

Читателей больше всего интересует «Судьба человека»

РЕЙТИНГ. Результаты продаж военной литературы были опубликованы крупной сетью книжных магазинов ко Дню защитника Отечества. Первое место занял Михаил Шолохов с повестью «Судьба человека», второе – Борис Васильев с книгой «А зори здесь тихие», третье – Виктор Астафьев с романом «Прокляты и убиты». За год продажи военной литературы выросли на 38%. **METRO**

Weekend
САМЫЕ ЛУЧШИЕ УДОВОЛЬСТВИЯ ВЫХОДНЫХ
metro

Натали **знала, что Пушкин не идеален**

ТОП-5

/ «НМГ КИНОПРОКАТ»

Гоша Куценко **защитил честь Красной армии**

Актёр сыграл преданного делу бойца, попавшего в мощный переплёт с участием китайских коммунистов и хунхузов

Пушкин был не лучшим женихом

На ТВ вышел сериал «Натали и Александр», посвящённый истории любви Пушкина и Гончаровой. Metro расспросило сценаристку Елену Лисасину, много ли вымысла в проекте

Пушкин (Александр Зарядин) и Натали (Ксения Трейстер)

1

/ ПЕРВЫЙ КАНАЛ

Наталья Гончарова неслучайно вынесена в названии сериала на первое место. Как уточняет автор сценария, так они хотели показать жизнь «нашего всего» именно глазами его жены.

– Мы показываем юную девушку, которая влюбилась в Пушкина, очаровавшись его харизмой, чувственностью, – говорит Елена Лисасина. – Она стала его женой, шло время, и, как это бывает в любой семье, вмешались быт, денежные проблемы. Наталья видела характер мужа и понимала, что это не тот герой, которого она видела в юношеских мечтаниях. Пушкин у нас живой человек со своими плюсами и минусами, но нам важно было показать, что он любил жену, что она действительно проникла в его сердце и она это чувствовала. Это та история, когда и порознь быть невозможно, и вместе тяжело. Жить с гением очень сложно, и это не каждой по плечу. Глупо требовать от юной девушки мудрых поступков. Она проходила свой путь как могла.

ЦИТАТА

«Мы не раз думали, что пушкинисты побьют нас тапками. Конечно, не всё, что показано у нас в сериале, было на самом деле. Опираясь на реальные факты, мы позволили себе фривольность додумать какие-то детали».

Елена Лисасина, сценарист

В сериале есть много ярких моментов, где Пушкин ведёт себя дерзко. К примеру, как он после пьяной пирушки с друзьями ночью заявляется на порог дома Гончаровых и просит руки Натальи, но получает отказ и от неё, и от её родителей, выставляющих его за дверь.

1

2

1. Полина Кутепова в роли матери Натальи Гончаровой, 2. Игорь Верник в роли графа Бенкендорфа

– Документальных подтверждений пьяного сватовства нет, но точно известно, что мать Натальи Гончаровой была очень не рада появлению Пушкина в их семье. Она всячески откладывала свадьбу и требовала от Пушкина предоставить письмо от императора с поручительством за него, – говорит сценарист. – О поэте в обществе отзывались не самым приятным образом: что он игрок, повеса, любитель покутить, и любая мама была бы не в большом восторге от такого жениха для своей дочери.

Какие-то сюжеты из книг Пушкина сценаристы вплели в его жизнь. В одной из серий он пытается раздобыть денег игрой в карты и помогать ему будет старуха, напоминающая героиню «Пиковой дамы». В другом эпизоде герой отважится зайти в клетку с медведем, что отсылает нас к роману «Дубровский».

– Мы не знаем точно, какие ситуации из его реальной жизни трансформировались в сюжеты его произведений. Это наша выдумка, – признаётся Елена. – Но законы драматургии и что было на самом деле – это абсолютно разные вещи.

ВИКТОРИЯ МЕЛЬНИКОВА

Канухин облачился в кружева

Звезда сериала «Миллионер из Балашихи» Владимир Канухин появился на премьере жёсткой драмы «Кончится лето» в неожиданно гламурном образе. Но, надо признать, кружева ему идут!

Где узнать больше о Пушкине

Metro выбрало книги о жизни великого поэта, которые стоит почитать

/ ВСЕ ФОТО: ОБЛОЖКИ КНИГ

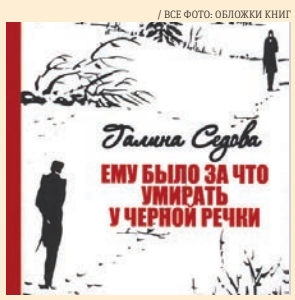

«Ему было за что умирать у Чёрной речки»
В книге Галины Седовой тщательно проанализированы обстоятельства и причины роковой дуэли. (16+)

«Чудное мгновенье. Дневник музы Пушкина»
Александр Сергеевич глазами Анны Керн, которой он посвятил гениальные строчки про «чудное мгновенье». (16+)

«Пушкин в жизни»
Викентий Вересаев собрал в одной книге мнения, порой кардинально противоположные, которые оставили о Пушкине его современники. (12+)

«Записки о Пушкине. Письма»
Мало кто знал Пушкина лучше, чем его близкий друг с времён лицея – Иван Пущин. Книга небольшая, но ценная. (16+)

В семье Джигана желания имеют свойство исполняться

3

Блогер и жена рэпера Джигана Оксана Самойлова подарила 5-летнему сыну Давиду настоящую корову. Как оказалось, ребёнок сам выбрал такой необычный подарок себе на юбилей

СОЦСЕТИ

/ СОЦСЕТИ @SAMOYLOVAOXANA

Момент дарения бурёнки Оксана записала на видео и выложила в соцсеть.

Давид, увидев живую корову и осознав, как непросто будет за ней ухаживать, тут же сообщил, что передумал и не хочет такой подарок.

Мамина провокация и реакция ребёнка вдохновили подписчиков на смешные комментарии. Правда, нашлись и те, кому стало жалко корову.

METRO

«Теперь вся жёлтая пресса напишет, что Оксана с Джиганом подогнали на день рождения своего пятилетнего сына тёлочку». **@maxart_brothers_maxim**

«Давид через 20 лет у психолога: а потом они реально подарили мне корову на 5-летие». **@prostosuvorova**

«В этой семье нельзя и помечтать вслух». **@svetlanashabalk**

«Можно я буду вашей коровой? И какать буду исключительно ромашками». **@vashrieltor**

«Вот это поворот! Когда тебе дарят на день рождения корову и тут же ответственность на плечи!» **@maria_usa_coach**

«Но почему никто не подумал о жизни коровки и какой стресс она переносит?» **@a_alekseevna066**

Хорошая неделя для

Бьянки Цензори

4

/ ТАСС

О скандальной диве сняли фильм. Как уточняет издание The Post, автором документальной ленты является муж Бьянки, рэпер Канье Уэст. Фильм должен был выйти в ноябре прошлого года, но по неизвестной причине пока этого не произошло.

Издание со ссылкой на источник, близкий к звёздной паре, отмечает, что это будет «модная» картинка, которая покажет Бьянку глазами Канье:

«Это будет его видение её – если бы мы увидели Бьянку глазами Канье. Спокойствие и хаос. Всё будет сосредоточено на Бьянке. Она звезда».

Плохая неделя для

Кевина Спейси

5

/ ТАСС

Гай Пирс примкнул к числу обвинителей Кевина Спейси, которого несколько лет назад «отменили» в Голливуде из-за домогательств. Актёр в подкасте The Hollywood Reporter's Awards Chatter сообщил, что во время съёмок «Секретов Лос-Анджелеса» в 1997 году Кевин приставал к нему. По словам Пирса, насилия не было, но он всё равно чувствовал себя жертвой.

Кевин записал в ответ видео, на котором напомнил, что после съёмок Гай сам прилетал к нему в гости. «Это не влезает в историю про жертву, которую ты рассказываешь», – обратился он к коллеге.

/ ВСЕ ФОТО: АНАСТАСИЯ СОБОЛЕВА

АВТОРСКАЯ КУХНЯ В МОСКВЕ

Узнать хвойный лес на вкус

Metro оценило новый ресторан и гастрономический бар Relict в самом центре Москвы

На сайте место позиционируется как гастрономическое воплощение отечественной природы. Поскольку заведений в русском стиле в Москве немало, я не ожидала увидеть ничего нового. Однако была приятно удивлена таким прочтением «заезженной» концепции. Зал представляет собой тёмный хвойный лес, в центре которого стоит 150-летняя сосна. С потолка светом он обеспечивается огромными чёрными гончарными горшками-люстрами, а по бокам – деревьями-светильниками с резьбой в виде диких лесных животных.

Паприка в сливках

Бренд-шеф заведения Илья Романов называет кухню ресторана rusfusion потому, что меню – переплетение российских кулинарных традиций. В качестве стартера я взяла печёный перец с соусом вителло тоннато, приготовленный на основе анчоусов и каперсов. Очищенный от шкурки, но не потерявший сочности, сладкий в своей собственной манере перец прекрасно сочетался с кедровыми орехами, как бы соединяя хвойный лес и бабушкин огород.

Реликтовая птица

На главное блюдо у меня была котлета из цесарки с картофельным пюре, окрашенные шпинатом и хвоей в нежно-салатовый цвет. Соус к мясу состоял из смеси четырёх перцев, сливок и вина. Обычно я отказываюсь от таких добавок, не люблю острое. Однако на пробу заправка оказалась сладковатой, с лёгким перечным оттенком. Сливки поглотили горечь, оставляя меня утопать в море вкусового наслаждения.

Хвойный крем

Как только открыли клош над десертом, в лицо ударило густой хвойной дымкой, в которой стоял гриб из белого и чёрного шоколада. Внутри скрывалось варенье из ферментированной черноплодной рябины. Хотя на мой вкус хвои уже было слишком много, остановиться я всё равно не смогла.

АНАСТАСИЯ СОБОЛЕВА

Metro-оценка

1 **Интерьер** 🌐🌐🌐🌐
Аромат древесины, хороший фолк и мягкий свет.

2 **Сервис** 🌐🌐🌐🌐
Услужливый молодой персонал.

3 **Еда** 🌐🌐🌐🌐
У каждого блюда есть своя изюминка.

4 **Время подачи салата – 10 минут**
Не замечала, как менялись тарелки.

Время работы: ежедневно с 12:00 до 24:00

Наш заказ

Природу России красиво разложили по тарелкам

Печёный перец «То на То»
Цена: 920 ₽

Котлета из цесарки
Цена: 1280 ₽

«Ягода и дымка»
Цена: 750 ₽

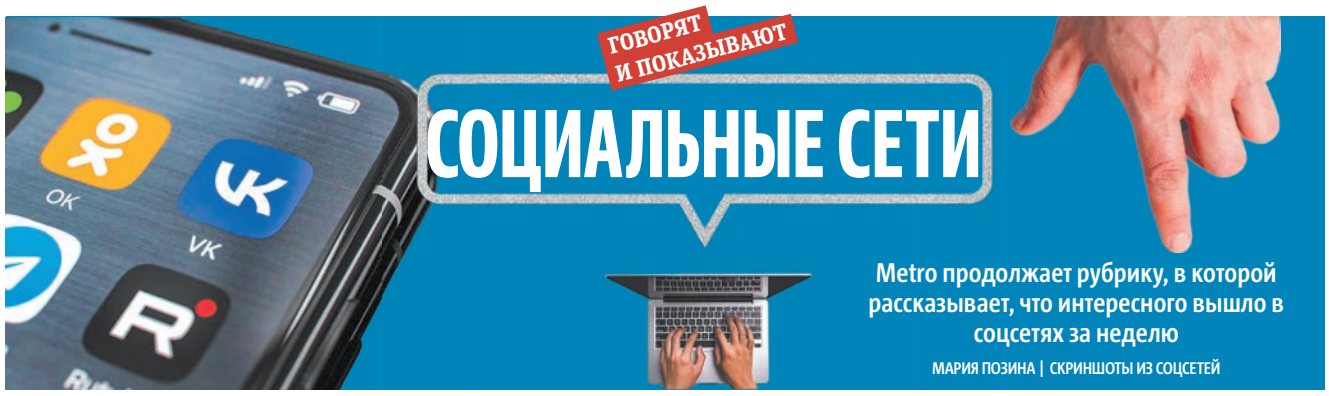

Metro продолжает рубрику, в которой рассказывает, что интересного вышло в соцсетях за неделю

МАРИЯ ПОЗИНА | СКРИНШОТЫ ИЗ СОЦСЕТЕЙ

«FAMETIME TV»

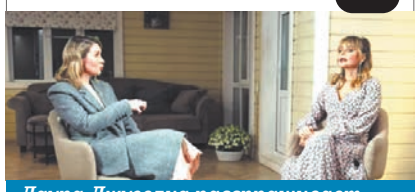

Лаура Джугелия расспрашивает Ксению Новикову о бывшем муже

> ***Мы выступали с температурой 40. Даже сидя выступали, когда уже стоять не могли.***
> **Ксения Новикова**

Бывшая участница «Блестящих» Ксения Новикова вспомнила, как непросто было влиться в женский коллектив и о том, как вместе с другими солистками чуть не стала жертвой организаторов одного концерта. Большая часть беседы посвящена конфликту с первым мужем, похитившим сыновей.

Наш вердикт *Ощущение, что почти всё сказанное на этом интервью Ксения уже рассказывала на телевизионных ток-шоу.*

«Креаторы»

Режиссёр «Пророка» даёт советы начинающим режиссёрам

> ***Нужно провести какое-то время в пустоте, чтобы потом снова зажечься.***
> **Феликс Умаров**

Феликс Умаров, в 27 лет снявший масштабный мюзикл «Пророк. История Александра Пушкина», поделился своим успешным опытом. Как оказалось, режиссёр сомневался, стоит ли соглашаться на проект, рассказал, почему выбрал на роль поэта Юру Борисова, и показал раскадровки самой яркой сцены.

Наш вердикт *Феликс показал себя как талантливый и думающий парень. Его советы и импровизации вдохновляют на творчество.*

«50 вопросов»

Natan отвечает на неудобные вопросы

> ***Мы знали, что наши поцелуи покажут, но мы пошли в отказ принципиально.***
> **Natan**

Рэпер Natan подвергся допросу на тему его поведения на реалити, где он, будучи женатым, заигрывал и целовался сразу с двумя участницами. Музыкант признался, что просил телеканал вырезать скандальные сцены и что теперь, понимая, насколько провинился перед семьёй, предпримет попытку всё же вернуть жену.

Наш вердикт *Не самые приятные впечатления от шоу – один лезет в чужую постель, а второй пытается оправдать измены.*

«Имеет смысл с Татаркой» RUTUBE

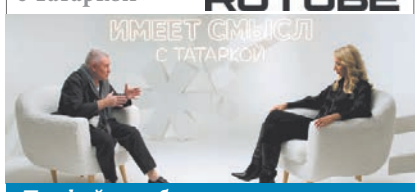

Профайлер объясняет, как защититься от манипулятора

> ***У психопатов плохое обоняние, особенно на цитрусовые запахи.***
> **Максим Коваленко**

Кандидат психологических наук, профайлер Максим Коваленко на наглядных примерах разъясняет, как распознать, что тобой манипулируют, развенчивает миф о жестах, по которым точно можно распознать лжеца, и объясняет, почему некоторые люди неизбежно становятся жертвами.

Наш вердикт *Интересно. Но утверждение о том, что уверенные женщины не становятся жертвами насильников, вызвало сомнения.*

«Дерзкая готовка» YouTube

Ольга Серябкина даёт Ляйсан Утяшевой послушать новый трек

> ***Я себя ощущаю сильно круче, чем многие обо мне думают.***
> **Ольга Серябкина**

Экс-солистка группы «Серебро» Ольга Серябкина пришла в гости к Ляйсан Утяшевой, чтобы приготовить селёдку под шубой и рассказать, чем живёт сейчас. Певица призналась, что не общается с бывшим продюсером Максимом Фадеевым, рассказала о дуэте с Бастой и объяснила, почему мало показывает сына в соцсетях.

Наш вердикт *Если вырезать бесконечные комплименты друг другу, останется вполне интересная беседа о творчестве и планах.*

«Алёна, Блин! Говорит»

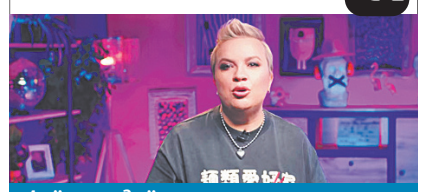

Алёна выдаёт новую порцию сплетен о звёздах

> ***В схватке с человеческой глупостью у ИИ нет никаких шансов.***
> **Алёна Жигалова**

В свежей подборке новостей от популярного блогера Алёны Жигаловой – отвратительные пьяные выходки Паши Техника в присутствии сына, срывы концертов Лолиты, перепалка Лады Дэнс и Ольги Бузовой вокруг хита 90-х, который якобы вторая украла у первой, но подтверждений этому нет.

Наш вердикт *В принципе эту же информацию найдёте на множестве околосветских онлайн-изданий. Эксклюзивов не услышите.*

АФИША Weekend

КУДА СХОДИТЬ ОТДОХНУТЬ В МОСКВЕ

Выставка

«Зеркало дней»
Красота в простом. Персональная выставка Надежды Ягофаровой объединяет натюрморты и объекты художницы, которая умеет видеть в простых вещах скрытую удивительную, неожиданную красоту. (0+)
Где: Postrigay Gallery, Cube.Moscow (ул. Тверская, 3, здание отеля The Carlton)
Когда: по 27 марта (с 12:00 до 21:00)

Выставка

«Сергей Есенин. Бесконечная легенда»
Юбилей поэта. Экспозиция, посвящённая 130-летию со дня рождения Есенина, включает более 100 произведений живописи, графики и скульптуры современных художников на тему творчества поэта и прозаика. (6+)
Где: Галерея искусств Зураба Церетели (Пречистенка, 19)
Когда: 25 февраля – 20 апреля (с 12:00 до 20:00)

Кино

«Павел I»
Театр на экране. Киноверсия спектакля «Павел I» Театра имени Евгения Вахтангова с Александром Олешко в главной роли.
Где: в кинотеатрах Москвы
Когда: уже идёт

Концерт

Московский государственный академический симфонический оркестр
Классика. В программе прозвучат произведения трёх великих композиторов эпохи романтизма – опера «Эврианта» Вебера, Концерт для фортепиано с оркестром № 1 Листа и шедевр Вагнера – «Кольцо, оркестровое приключение» по тетралогии «Кольцо нибелунга». (12+)
Где: Концертный зал им. П. И. Чайковского
Когда: 26 февраля, 19:00

Театр

«Маяковка+Бутусовцы. Итоги»
Короткая форма. Зрители получат возможность познакомиться сразу с тремя молодыми постановщиками, прошедшими творческую лабораторию. В основе их работ рассказы авторов XX века Максима Горького («Страстимордасти»), Ивана Бунина («Подлец») и Леонида Андреева («Герман и Марта»). (16+)
Где: Театр Маяковского
Когда: 1, 2 марта, 18:00

Выставка

«Изображая воздух. Русский импрессионизм»
От Коровина до Кончаловского. Посетители увидят работы мастеров, с именами которых традиционно ассоциируется наполненная светом и воздухом живопись, – Константина Коровина, Станислава Жуковского, Константина Горбатова и Игоря Грабаря, а также откроют для себя малоизвестных Дмитрия Щербиновского, Арнольда Лаховского и Серафиму Блонскую. (0+)
Где: Музей русского импрессионизма
Когда: до 1 июня

Кино

«Чистый лист»
Драма. Полина Цыганова и Елена Лядова в фильме – обладателе Гран-при кинофестиваля «Короче» 2024 года. Чтобы реализовать свои мечты и вырваться от властного отца, после смерти матери Рита устраивается на работу сиделкой к дочери бывшей преподавательницы. (18+)
Где: кинотеатры Москвы
Когда: уже идёт

Выставка

«Голуби»
Пернатые друзья. Выставка развеет множество мифов и городских баек о голубях и раскроет всю красоту, ум и богатый внутренний мир этих птиц. Посетители увидят редкие породы домашних и диких голубей из далёких уголков земного шара, узнают, сколько стоит самый дорогой голубь в мире. (0+)
Где: Государственный Дарвиновский музей
Когда: с 22 февраля

Концерт

Памяти Александра Пушкина
Наше всё. Гости узнают о творчестве великого поэта и поздних годах жизни, услышат его стихи, а также классические музыкальные произведения известных композиторов, вдохновлённых его творчеством. (16+)
Где: Библиотека № 34 имени А. А. Вознесенского
Когда: 22 февраля, 16:00

Выставка

«Это лучшее, что у нас есть»
Музей современного искусства показывает. Выставка является ретроспективой современного искусства России за более чем полвека (с 1960-х годов по настоящее время) и демонстрирует влияние старшего поколения мастеров на молодых авторов – от Ильи Кабакова и Эрика Булатова до Recycle Group и Алины Глазун. (16+)
Где: ММОМА
Когда: до 18 мая

Театр

«Северное сияние»
Для самых маленьких. Юных зрителей ждёт музыкальная постановка про чукотскую девочку Айкуо, её верного друга – белого медвежонка Тумгытума, обитателей Крайнего Севера и настоящее новогоднее чудо. (0+).
Где: Детский центр Музея Москвы
Когда: 22 февраля, 17:00

Концерт

«Рассеивая миражи». Наталия Гулькина
Юбилейный концерт. «Королева диско» подготовила специальную программу, объединяющую любимые хиты и несколько новых песен, а создавать яркую и неповторимую атмосферу настоящего праздника вместе с Наталией Гулькиной будут её друзья и коллеги. (12+)
Где: Государственный Кремлёвский дворец
Когда: 26 февраля, 19:00

Экскурсия

«1812. Образы эпохи»
Ко Дню защитника Отечества. Участники виртуальной экскурсии по знаменитой панораме Франца Рубо «Бородино» прогуляются по смотровой площадке и познакомятся с историей создания батального полотна, а также ключевыми событиями сражения. Экскурсовод расскажет о русской и французской армиях, а современные 3D-модели позволят рассмотреть в деталях оружие и обмундирование воинов. (12+)
Где: музей-панорама «Бородинская битва»
Когда: 23 февраля, 15:00

Экскурсия

«Любовный долг»
Цветаева и Эфрон. На экскурсии по мемориальной квартире гости узнают о посёлке Коктебель, в котором познакомились будущие супруги, и об их друзьях, в том числе о Максимилиане Волошине, благодаря которому состоялась встреча поэтессы и публициста. (12+)
Где: Дом-музей Марины Цветаевой
Когда: 23 февраля, 15:30

Схожу на вечер, посвящённый 500-летию поэта Луиса де Камоэнса «Жизнь и творчество португальского Гомера», где также покажут фрагменты из фильмов «Португалия» и «Старый Лиссабон». (12+)
Где: Библиотека-читальня имени И. С. Тургенева
Когда: 22 февраля, 14:00

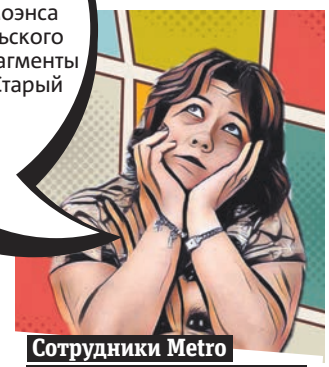

Сотрудники Metro делятся своими планами

Редактор сайта
Светлана Перцова

Кино

«Итальянское кино. Классики и современники»
Вива, Италия. Для фестиваля выбрано шесть итальянских кинолент разных периодов: от Феллини и Де Сики до Паоло Соррентино и Аличе Рорвахер. (18+)
Где: кинотеатр «Художественный»
Когда: до 23 февраля

Выставка

«Сильнее слова»
К 80-летию Победы. В экспозиции собраны уникальные агитационные плакаты советских художников, которые стали символами силы и единства народа. Среди работ – произведения Нины Ватолиной, Веры Ливановой, Алексея Кокорекина, Виктора Иванова. (6+)
Где: Государственный музей обороны Москвы
Когда: уже идёт, 10:00

Лекция

«История Красной армии: от Гражданской войны до 1945 года»
От тайги до британских морей. На лекции поговорят об истории праздника, а также о том, как появилась Красная армия и каким образом она за несколько десятков лет прошла путь от отрядов рабочих до одной из самых сильных армий мира. (12+).
Где: Музей Москвы
Когда: 23 февраля, 19:00

Театр

«Женитьба Бальзаминова»
Островский навсегда. Спектакль представит театр «Красота истины». Режиссёр Марина Маринкина. В центре сюжета – судьба молодого человека, решающего сложную нравственную проблему – любовь к деньгам или любовь к женщине? (12+).
Где: ДК «Нагатино»
Когда: 23 февраля, 18:00

Топ идей для подарков на 23 Февраля: что точно порадует вашего мужчину

День защитника Отечества уже совсем скоро, а вы ещё не придумали, что подарить? Держите список самых крутых вариантов – от технологий до модных трендов

МАРГАРИТА ЛЕМЕШКО, ФОТО: САЙТЫ ИНТЕРНЕТ-МАГАЗИНОВ, SHUTTERSTOCK

Отсканируй QR-код, чтобы читать больше новостей из мира моды и красоты на gazetametro.ru.

Свитер Red September (27 000 ₽) / тапки HIKE (5490 ₽) / рюкзак Alpha Industries (12 600 ₽) / рубашка Dickies (7495 ₽) / набор носков St. Friday Socks (1180 ₽) / сумка поясная First In Space (5640 ₽) / набор для чистки кроссовок Sole Fresh Standard (2990 ₽)

СО ВКУСОМ

В Сети могут сколько угодно шутить над носками в подарок, однако, как показывает практика, много их не бывает, тем более ярких и качественных. Набор из стильных моделей с вышитым принтом – это то, что точно не окажется забытым на полке. Поясная сумка или рюкзак – аксессуары, с которыми ваш мужчина не будет расставаться. Ведь нужно куда-то складывать свои пожитки, когда выходишь из дома! Резиновые тапки-шлёпки – универсальный выбор. Они подойдут для дома, бассейна, пляжа и даже для выходов на улицу, возможно, с вышеупомянутыми яркими носками – как получится! Уютный свитер с рваными элементами понравится заядлым модникам, а рубашка в клетку – приверженцам стиля кежуал. Ну а набор для чистки кроссовок станет незаменимым для фанатов белоснежной обуви, да и любого другого цвета тоже.

Очищающая щёточка для лица FOREO Luna 3 men (14 399 ₽) / парфюмерная вода Lab Fragrance MYSTIQUE (7200 ₽) / Anti-Age подушка Beauty Sleep Omnia (16 500 ₽) / набор мужской «Гладкое бритье» Geltek (1861 ₽) / набор для ухода за бородой Proraso (4465 ₽) / электрическая звуковая зубная щётка SPLAT Sense&Power (7478 ₽)

С ЗАБОТОЙ

Если ваш дорогущий крем для зоны декольте исчезает с подозрительной быстротой, этому есть лишь одно объяснение – он им пользуется и, скорее всего, не по назначению. Не ругайте его, а лучше подарите подходящие уходовые продукты – и свою косметику сбережёте, и проявите заботу. Несмотря на то что мужская категория бьюти-средств – это капля в море женской косметики, вам будет из чего выбрать. Для «начинающих» подойдёт набор для ухода за кожей или средства для растительности на лице, для «продвинутых» – девайс для очищения или современная электрическая зубная щётка, а для «профи» – подушка с anti-age-эффектом, чтобы после сна на лице не было отёков и заломов. Те, кто знает вкус своего мужчины, могут пойти традиционным путём и подарить парфюм.

Увлажнитель воздуха Xiaomi Humidifier 2 Lite (3590 ₽) / смарт-часы Huawei GT 5 (17 990 ₽) / сушилка для обуви Kitfort (2178 ₽) / беспроводные наушники Soundcore P40i (5990 ₽) / внешний аккумулятор UGREEN UNO (4490 ₽) / портативная колонка JBL Clip 4 (5540 ₽)

С УМОМ

Как ни крути, но мужчины любят всё технологичное. То, что упростит их быт, разукрасит будни и добавит жизни веселья. Вечно не вовремя садится телефон? Подарите ему компактный пауэрбанк – такой влезет в любой карман и выручит в трудную минуту. Он без исключения слушает все новинки музыкальных стримингов? Ответ один, а точнее два – наушники с активным шумоподавлением и портативная колонка с качественным звучанием. Пытается следить за пульсовыми зонами на тренировках? Смарт-часы сделают это за него, а ещё посчитают шаги и количество потраченных калорий. Если хотите проявить максимальную заботу, то с этим лучше всего справятся домашние гаджеты, например, увлажнитель воздуха или забавная сушилка для обуви.

/ «НМГ КИНОПРОКАТ»

ГОША КУЦЕНКО

«Хотел бы показать наше кино Гаю Ричи»

На экраны вышел «Красный шёлк» – фильм Андрея Волгина, созданный на стыке жанров экшена, ретродетектива и приключений. Metro поговорило с актёром и продюсером Гошей Куценко, как создавалось кино, работалось с китайскими актёрами и почему Гоша не сбрил усы

Расскажите, о чём фильм?

– Эта история разворачивается в Транссибирском экспрессе в 1927 году. Группа китайских коммунистов везёт секретные документы в Москву на съезд, который, кстати, был на самом деле – это исторический факт. Цена этих документов неимоверно велика. И вся интрига в том, что в поезде шпион и нам его нужно найти. Совершается убийство, и зритель как бы превращается в следователя, который пытается разобраться в этой ситуации, узнать, кто же убийца. Ну и, поверьте, там поворотов сценарных достаточное количество. Я помню первый раз, когда взял в руки сценарий, я, честно говоря, сам не ожидал – не мог оторваться. Взял просмотреть и улетел. Он очень красиво написан, само повествование витиеватое, с разворотами, с флешбэками. Поверьте, оно не отключит ваше зрительское внимание ни на секунду.

Как и где проходили съёмки?

– Начали мы снимать год назад, зимой, на Байкале. Потом продолжили в Псковской области – на воде, на льдах. Очень красиво было – леса, паровоз… Потом был Питер – павильоны, построенные для съёмок даже не в оригинальный размер, а в два раза больше, специальные семь вагонов на рессорах. За окнами стояли мультиэкраны, и, когда поезд трогался, создавалась полная имитация движущегося состава. Я когда привёз туда детей, они даже растерялись: «Папа, а куда мы едем?»

Как прошло погружение в начало прошлого века?

– Это кино очень стильное, настоящее историческое кино, не «ряженое». Когда любой предмет, любая вещь, неважно – саквояж, бокал, – это произведение искусства, сделанное вручную. Если это вагон-ресторан, то это изысканный ресторан. И наши постановщики этому уделяли очень большое внимание. И, конечно, очень стильно одеты наши персонажи. Ещё у нас нереальные враги – хунхузы, такие разрисованные дикари, которые атакуют нас.

Наверное, было много трюков, погонь, стрельбы?

– Да, у нас много трюковых сцен, когда летают искры, идут бои на крышах вагонов. Есть очень сложные трюки, особенно в начале, где ребята прыгали со скалы на тросах. Милош (Бикович. – *Прим. ред.*), красавчик, там, кстати, даже получил травму…

Вы тоже прыгали?

– Нет, мне своих сцен хватило – я стрелял, много дрался. У нас старинное оружие, которое мы искали по всей стране, чтобы оно было не выхолощенное, а рабочее. В общем, картина такая, знаете, Гай Ричи, я думаю, прямо улыбнётся – он любит такое кино. Я бы с удовольствием ему его показал. У нас я такого кино не припомню.

Как работалось с китайскими коллегами?

– С китайцами было очень интересно. Это был мой первый опыт работы с ними. Они ребята очень обязательные, правда, живущие несколько в другой системе актёрских координат, но мы быстро нашли с ними общий язык. Главная героиня – китаянка, которую мы нашли в России, – Чжэн Ханьи, красотка. Я думаю, её заметят и в Китае у неё будет будущее. Был у нас и звезда китайского кино Ян Цзыхуа. Мне сказали, что он мой коллега – тоже играет в медицинском сериале типа нашей «Скорой помощи» и его знает весь Китай. И при этом он очень скромный, всегда на съёмку приезжал вовремя. Они вообще очень порядочные ребята. Мы учили их слова, мы их учили нашим хулиганским выражениям. *(Смеётся.)* В общем, подружились.

Расскажите о других героях и актёрах.

– Главный герой у нас Милош Бикович, наш любимый, с кем мы прошли «Балканский рубеж». Как только у нас появилась идея этой картины, мы ему рассказали, и он идеально подошёл на эту роль. Нам нужен был такой сильный европейский белогвардейский офицер. Он красавец, он элегантен, и он играет немножко по-другому, по-европейски. И он в жизни такой и есть – интеллигентный, немного отстранённый, потому что он всё-таки из другого мира. В общем, все ребята, все 12 подозреваемых – это просто шикарный каст. Молодёжь наша – и Глеб Калюжный, и Ярослав Могильников – очень ценные слова сказали, что для них это была хорошая школа. А вообще, мы там все очень разные – китайцы, гвардейцы, предприниматели – абсолютно разношёрстный коллектив собрался в этом поезде во главе с великой Ириной Алфёровой, которая так красиво, дворянкой, прямо вплыла к нам в наш вагон!

ГОША КУЦЕНКО

Возраст: 57 лет

Родился: Запорожье, Украинская ССР, СССР

Фильмография: «Антикиллер», «Со мною вот что происходит», «Турецкий гамбит», «Мама, не горюй», «1703», «Инсомния», «Скорая помощь»

Ну вот вы всё про других, а про своего персонажа расскажите. У вас ведь каждый герой с какой-то изюминкой. Какая фишка у вашего товарища Корнилова?

– Усы. Я по секрету вам скажу – я заканчивал сниматься в одной картине и мы пересекались. А у меня были настоящие мои усики, отрощенные. И я не знал, что делать. Я Вадиму говорю, слушай, Будённый, Ворошилов, посмотри, какие у них усы были. Может, давай поверх моих усов эти забабахаем.

Так вы герой-герой или вы комический персонаж?

– Ну, герой-герой – это у нас всё-таки, наверное, Милош. А я использовал комедийные краски. Да, в моём Фёдоре есть такая нерасторопность. Он очень предан своей начальнице – комиссару в исполнении Елены Подкаминской. И очень трогательный вояка, герой Гражданской войны. Я немножко играл такого вояку, с одной стороны, решительного, а с другой стороны, простого и честного красноармейца. Красноармейцев я люблю играть. Я же родом оттуда, из СССР.

ОКСАНА ЧЕРТОВА

5 фактов о звезде

Всё, что вы хотели знать о Гоше

1 Юра-Гоша

Настоящее имя Юрий получил в честь Юрия Гагарина. Но из-за того, что мальчик картавил, мама начала называть его Гошей. Он так привык к этому имени, что даже перед приёмной комиссией Школы-студии МХАТ представился Гошей.

2 Начало карьеры

Стать актёром решил, влюбившись в актрису. Ушёл из МИРЭА и подал документы в Школу-студию, куда его взяли несмотря на то, что влиятельный отец Гоши обратился в ЦК КПСС, чтобы оттуда позвонили в приёмную комиссию и потребовали не принимать «этого картавого идиота».

3 «Антикиллер»

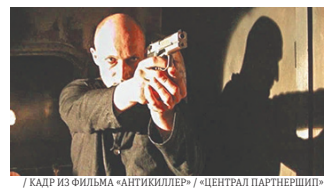

/ КАДР ИЗ ФИЛЬМА «АНТИКИЛЛЕР» / «ЦЕНТРАЛ ПАРТНЕРШИП»

Съёмки в «Антикиллере» Кончаловского в 2002 году открыли перед артистом дверь в большое кино. Его оперуполномоченный Филипп Коренев по прозвищу Лис стал, без преувеличения, национальным героем.

4 Режиссёр

/ КАДР ИЗ ФИЛЬМА «ВРАЧ» / АКМ

В 2015 году Гоша представил свой режиссёрский дебют – полнометражную драму «Врач», вдохновлённую семейной трагедией – скоропостижной кончиной родителей от рака.

5 Личная жизнь

От первого брака с актрисой Марией Порошиной у Гоши есть дочь Полина. Со второй супругой Ириной Скриниченко воспитывает двух дочек – Женю и Свету.

#ГОРОСКОП
на пятницу и выходные дни

ОВЕН
21.03 – 20.04

Сегодня вы можете испытывать излишнюю импульсивность, поэтому старайтесь контролировать свои эмоции, избегать споров и конфликтных ситуаций. В профессиональной сфере ожидается успех, особенно если вы работаете в сфере продаж или маркетинга. **В субботу** возможны непредвиденные обстоятельства, которые потребуют от вас гибкости и адаптивности. Будьте начеку. **Воскресенье** подходит для общения и обмена информацией, также **это хороший день** для поездок, встреч и деловых переговоров.

ТЕЛЕЦ
21.04 – 21.05

Пятница благоприятствует практической деятельности и решению финансовых вопросов. Венера, ваша управляющая планета, находится в гармоничном аспекте, даруя стабильность и уверенность. Это отличное время для завершения проектов, укрепления отношений и покупок. **Суббота** может быть эмоционально сложной: вероятны внутренние конфликты и колебания настроения. Старайтесь сохранять спокойствие и не принимать поспешных решений. **Воскресенье** подходит для общения и налаживания контактов. Вы будете легко находить общий язык с людьми и получать удовольствие от общения.

БЛИЗНЕЦЫ
22.05 – 21.06

Ваша **пятница** полна энергии и новых возможностей. Отличное время для начала новых проектов, связанных с общением и информацией. В личной жизни вероятны активное общение и новые знакомства. Обратите внимание на свою речь, избегайте пустых обещаний. **Суббота** потребует большей концентрации и внимательности. Возможны недоразумения и ошибки, поэтому старайтесь проверять информацию и избегать поспешных выводов. **Воскресенье** благоприятствует творческой деятельности и самовыражению. Вы будете полны вдохновения и новых идей.

РАК
22.06 – 22.07

Сегодняшний день благоприятствует отдыху и восстановлению сил. Проведите время в спокойной обстановке, занимайтесь любимыми делами и общайтесь с близкими людьми. Избегайте напряжённой работы и стрессовых ситуаций. В профессиональной сфере желательно избегать принятия важных решений. **Суббота** может потребовать большей ответственности и дисциплины. Возможны неожиданные проблемы, которые потребуют от вас решительности и настойчивости. **Воскресенье** подходит для общения и налаживания контактов. Это хороший **день** для проведения семейных мероприятий.

ЛЕВ
23.07 – 22.08

Пятница – отличное время для публичных выступлений, творческой деятельности и реализации амбициозных планов. В профессиональной сфере возможны успех и признание. Но стоит контролировать самооценку и избегать высокомерия. **В субботу** вероятны разногласия с окружающими. Старайтесь сохранять спокойствие и избегать споров. В личной жизни важно проявить терпение и понимание. **Воскресенье** подходит для отдыха и восстановления сил. Проведите время в спокойной обстановке, занимайтесь любимыми делами и общайтесь с близкими людьми.

ДЕВА
23.08 – 22.09

Сегодня день благоприятствует практической деятельности и решению повседневных задач. Будьте внимательны к деталям и поступающей информации. В личной жизни ожидается спокойное и гармоничное общение с близкими людьми. Обратите внимание на своё здоровье, избегайте переутомления. **Суббота** может принести неожиданные проблемы и препятствия. Старайтесь сохранять спокойствие и не принимать поспешных решений. **В воскресенье** в личной жизни ожидаются приятное общение и укрепление отношений. Это хороший **день** для самообразования.

ВЕСЫ
23.09 – 22.10

Хороший **день** для общения и сотрудничества. Вы будете легко находить общий язык с людьми. В профессиональной сфере возможны новые предложения. В личной жизни ожидается романтическое свидание или приятное общение с любимым человеком. **Суббота** может стать днём открытий, не упустите шанс расширить кругозор, найти для себя новое хобби. **Воскресенье** проведите в приятной компании, занимайтесь любимыми делами и наслаждайтесь жизнью. Контролируйте настроение, избегайте меланхолии.

СКОРПИОН
23.10 – 21.11

Сегодня – подходящее время для реализации амбициозных планов и достижения целей. Вероятен успех в профессиональной сфере. В личной жизни возможны начало страстного романа или укрепление отношений. Но избегайте переутомления и не тратьте энергию попусту. **В субботу** старайтесь сохранять спокойствие и не принимать поспешных решений. В личной жизни важно проявить терпение и понимание. **Воскресенье – день** обострённой интуиции, обратите внимание на эмоции, избегайте ревности.

СТРЕЛЕЦ
22.11 – 21.12

День благоприятствует путешествиям и расширению кругозора. Вы полны энтузиазма и готовы к новым ощущениям. Но стоит прислушиваться к интуиции и не давать повода окружающим пытаться вами манипулировать. **Суббота** может спутать планы и внести в привычный ход жизни непредвиденные обстоятельства. Старайтесь сохранять гибкость и адаптироваться к ситуации. **Воскресенье** принесёт интересные идеи и неожиданные предложения. **Это хороший день** для физической активности.

КОЗЕРОГ
22.12 – 20.01

День для эффективной практической деятельности и решения финансовых вопросов. Вероятны неожиданная удача и укрепление материального благополучия. В личной жизни – стабильность и гармония. **В субботу** возможны неожиданные просьбы со стороны старых друзей и знакомых. Важно проявить терпение и понимание. **Воскресенье** обещает новые приятные впечатления – хороший **день** для чтения, похода в кино или участия в интеллектуальных играх.

ВОДОЛЕЙ
21.01 – 18.02

Сегодняшний день благоприятствует творческой деятельности, самовыражению и переменам. Пробуйте новые занятия, высказывайте оригинальные идеи, не упускайте шанс разнообразить свою жизнь, бросьте вызов повседневности. **Суббота** манит тайной непредсказуемости: **в этот день** вероятны неожиданные встречи и предложения. Но стоит последить за здоровьем и избегать излишеств. **Воскресенье** подходит для общения с близкими, семейных встреч и неспешных прогулок. **Этот день** стоит провести в гармонии с самим собой.

РЫБЫ
19.02 – 20.03

Хороший **день** для смены обстановки и обновления. Поездки, экскурсии, походы по магазинам – вот подходящие занятия **на сегодня**. Старайтесь быть отзывчивы к просьбам окружающих – добро вернётся сторицей. Обратите внимание на свой внутренний мир, избегайте самокопания. **Суббота** может быть эмоционально сложным днём. Возможны колебания настроения, поэтому следите за эмоциональным балансом. **Воскресенье** подходит для физической активности и ухода за собой. Поход в спортивный зал, бассейн или спа-салон даст отличный заряд бодрости на предстоящую неделю.

КУЛЬТ ПРОСВЕТ
2 сезон
6 выпуск
STREET STYLE
ФОТОГРАФИЯ VS ЖИВОПИСЬ
Отсканируйте QR-код и смотрите выпуск
в нашем канале в VK Видео
Реклама 16+
Street style – уличный стиль
5 мин

ПРИГЛАШАЕМ
РАСПРОСТРАНИТЕЛЕЙ
газет в вестибюлях метрополитена
ГРАФИК РАБОТЫ:
в утренние часы до 11:00
ежедневно, кроме субботы и воскресенья

8(999)869-35-35
8(915)470-45-85
8(985)081-08-46
8(495)190-71-07
8(985)111-55-78
РЕКЛАМА

АНЕКДОТЫ

■ – Что-то о квадроберах уже давно ничего не слышно.
– Так они в зимней спячке.

■ – Полина, расскажите о своём характере.
– Можно с матом?
– Нет.
– Тогда милая зайка.

■ – Посоветуйте, что почитать, а?
– Почитай отца твоего и мать твою.

■ – Добрый вечер, Сара Абрамовна! Как ваша головная боль?
– Ой, ушёл играть в карты.

■ 14 февраля, 23 Февраля, 8 Марта... А давайте их объединим в один праздник – Международный день женщин, влюблённых в защитников Отечества!

■ Записался на курсы частных сыщиков. Деньги заплатил – и больше их не видел. Теперь думаю, может, это у них такой вступительный экзамен?

КРОССВОРД

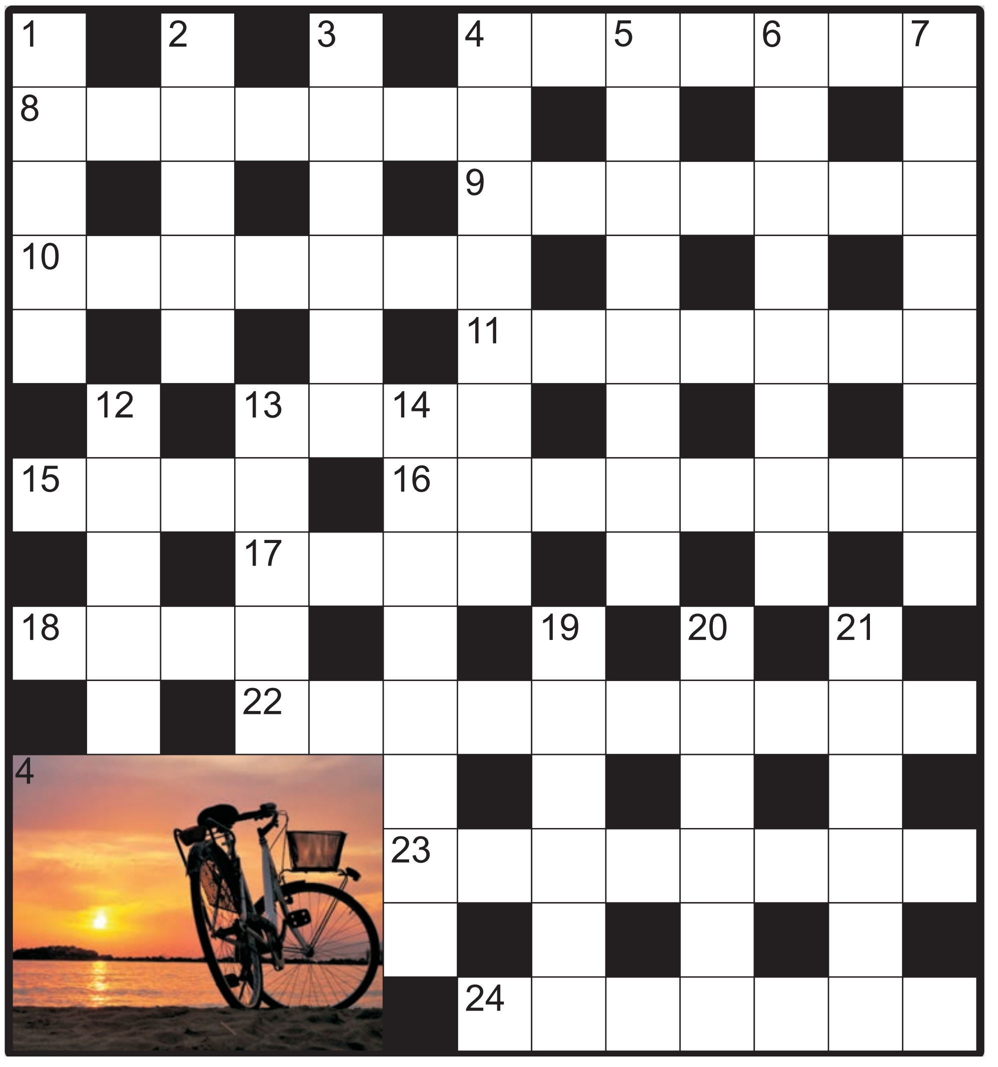

ПО ГОРИЗОНТАЛИ:

4. Ни свет, ни тьма
8. Любовная «стрелка»
9. Как назывались дворцы богатых вельмож в Италии эпохи Возрождения?
10. Так в старину называли парус
11. Разрез детали, с точки зрения чертёжника
13. Кого Владимир Набоков называл «искателем словесных приключений»?
15. Какой легкоатлетический снаряд имеет наименьшую дальность полёта?
16. Сказочный монстр с убийственным взглядом
17. Транспорт, в котором нажимают на кнопки с цифрами, чтобы подняться до нужной «станции»
18. Обязательный инструмент в арсенале стряпухи
22. Автор музыки
23. Стержень для запирания дверей, ворот
24. Сладостное состояние, нападающее на сотрудника после вкусного обеда.

ПО ВЕРТИКАЛИ:

1. Возможность пользования чем-либо
2. Это женское уменьшительное имя связано с глазами и цветами
3. Грязь со снегом на деревенской улице
4. Противник, недруг
5. Человек, продающий продукцию коров
6. Отзыв на научную работу
7. Женщина, прибывшая из мест отдалённых
12. Смещение по фазе
13. Нары в русской бане
14. Непрямое, смягчённое выражение вместо резкого
19. Гриф, парящий над Андами
20. Презрительное отношение к нормам нравственности и морали
21. Игра в молчанку на политическом уровне.

ОТВЕТЫ

По горизонтали: 4. Сумерки. **8.** Рандеву. **9.** Палаццо. **10.** Ветрило. **11.** Сечение. **13.** Поэт. **15.** Ядро. **16.** Василиск. **17.** Лифт. **18.** Сито. **22.** Композитор. **23.** Задвижка. **24.** Дремота.
По вертикали: 1. Право. **2.** Анюта. **3.** Месиво. **4.** Супостат. **5.** Молочник. **6.** Рецензия. **7.** Иноземка. **12.** Сдвиг. **13.** Полок. **14.** Эфемизм. **19.** Кондор. **20.** Цинизм. **21.** Бойкот.

СТРОИТЕЛЬСТВО И РЕМОНТ

Ремонт ванных комнат, санузлов, кафеля. Опыт 20 лет. Гарантия качества. Звоните. По цене договоримся. Тел. 8(926)140-7597

ФИНАНСЫ

■ **100% деньги!** Быстро! Честно! Надёжно! С любой кредитной историей. Пенсионерам – скидки! Т.: 8(495)208-59-20, 8(925)815-55-43. ООО МКК «Выручай-деньги». Рег. № 2110132000808. СРО «МиР» № 32 000068. ОГРН 1113256019469
■ **100% деньги!** С любой кредитной историей, работающим и безработным! Пенсионерам – спецпредложение! Т.: 8(495)766-06-29, 8 (985)188-34-44. ООО МКК «ВелкомДеньги». ОГРН 1162901054128. Рег. № 29001253. СРО «МИР»
■ **Займы** под залог золота, меха, техники. 135 филиалов в Москве. ООО «Ломбард Платинум». ОГРН 1087746946847. Т. 8(499)112-05-33

ЮРИДИЧЕСКИЕ УСЛУГИ

8(499)409-85-01. Московская социальная юридическая служба. Бесплатные консультации. Все споры. Иски
■ **8(499)938-95-91.** Городской центр правовой защиты. Бесплатная юридическая консультация. Адвокаты. Звоните!
■ **Адвокаты.** Споры по наследству, недвижимости, земле. Мошенничество. Возврат квартир. Уголовные дела. Т. 8(985)210-25-63
■ **Вернём деньги** с юристов-аферистов. Выписываем через суд. Долги, пенсии, кредиты. Недорого, оплата по результату. Т. 8(495)220-56-66
■ **Юрист** по миграционным вопросам: обжалуем запрет на въезд в Россию, обжалуем выдворение, депортацию, установим причину запрета. Тел.: +7(993)9234432, +7(960)319-94-37. E-mail: Zherebtsovaaa@mail.ru, https://t.me/Locked_Up_In_Russia_chat

РАБОТА

■ **5000 р./день,** 2-3 часа в неделю, подработка. Курьер. Оплата ежедневно. Или 5/2 – з/п 100 т.р. в мес. Т. +7(963)661-20-34
■ **5200 руб./смена.** Охранники (-цы). Сменные графики работы. Проживание, питание, обмундирование. Тел. 8(905)744-37-26

99 000 руб. з/п. Вахта. Проживание, питание. Требуются упаковщики, грузчики. Аванс и премия. м. Бауманская. 8(800-)600-78-49

■ **В детскую поликлинику** требуются гардеробщики. Адрес: Москва, Коровинское ш., 63Б. Ближайшее м. Лианозово. График 2/2 с 8:00 до 20:00. Зарплата 20 000 рублей. Звонить: +7(925)125-66-06

Вахта. З/п от 99 000 р. Проживание, питание. Упаковщики, грузчики. Авансы и премии. м. Бауманская. +7(964)727-39-89

■ **Водитель** категории С. З/п от 110 000 руб. Проживание, питание. Район Перово. Тел.: 8(903)196-90-70, 8(908)907-17-33
■ **Гардеробщики** требуются в медучреждения. График работы гибкий. Берём всех. Все районы. Тел.: 8(925)107-19-82, 8(925)936-21-17

■ **Контролёры турникетов.** Вахта 15/15. Официально. Жильё. До 96 000 руб. 8(925)081-91-65
■ **Курьер** в офис. З/п от 5000 руб./день. Или оклад от 100 т.р. в мес. Выплаты ежедневно. Поездки в ИФНС, банки. Т. 8(499)500-97-30
■ **Курьер.** З/п 2000–10 000 руб./день, выплаты сразу. Гражданство РФ. Тел. 8(999)820-99-29
■ **м. Семёновская.** Уборщицы, 5/2 с 07:00 до 16:00. З/п от 54 000 р. Работники на поломоечной машине, 5/2 с 08:00 до 17:00. З/п 70 000 р. на руки. Официальное трудоустройство. З/п без задержек. 8(964)701-31-51
■ **Охранник** в ЧОП. Вахта с питанием, от 3000 руб. 8(936)300-19-00

Охранник на вахту в универсам. Без лицензии. Аванс еженедельно. Зарплата без задержки от 50 000 руб. Т. 8(926)781-43-46

■ **Охранник** требуется в жилищный комплекс на вахту (15/15). Заработная плата от 50 000 рублей. Тел. 8(903)744-79-50
■ **Охранник.** Требуются сотрудники на вахту. Охранники, инспекторы и водители ГБР. Оплата от 80 000 р. Тел. 8(960)656-07-56
■ **Охранники.** Вахта 15/15. Официально. Жильё. До 100 000 р. 8(925)081-91-65
■ **Охранники** с УЧО. Графики: сут. 2/4. З/п 4500–5000 р., 15/15 – от 2800 р. смена, 5-дневка, день от 2500 р.+ питание. Тел. 8(499)192-81-60

Подработка без опыта. 10 000 р. в день. Выплаты сразу. Курьеры. Для гр. РФ. Работа в офисе 2-3 часа, график свободный. Т. 8(499)322-11-25

■ **Рабочий-монтажник.** З/п 90 т.р, график 5/2, доставка на объект, монтаж оборудования (светофоры, камеры телеобзора, детекторы), протяжка кабелей. м. Пражская. 8(977)817-83-16
■ **Разнорабочие.** З/п 4000 р. 2 раза в месяц, общежитие. м. Пражская. 8(977)817-83-16
■ **Разнорабочий.** Прокладка кабельных линий. Доход от 5300 руб./день. ТК. Объекты по Москве. Проживание и спецодежда бесплатно, ДМС. График 5/2, 6/1. Тел. 8(925)411-68-97
■ **Требуются швеи.** График: 5/2, 2/2, вахта. Оплата сдельная, выплаты регулярные. Официальное оформление, бесплатное жильё, своя столовая. ДМС + премии. 8(929)934-56-35, 8(937)278-41-44

Уборщица в офис. м. Серпуховская, 6/1, с 07 до 19, 80 000 р. Берём всех. Тел.: 8(985)665-67-88, 8(967)168-45-25

Уборщица. От 65 000. 5/2, 8-17. м. Тёплый Стан. Пос. Мосрентген, ул. Героя России Соломатина, 3А. 8(903)108-97-86

АВТОВЫКУП

■ **Автомобили** иностранные и отечественные в любом состоянии куплю. Снятие с учёта в ГИБДД, оформление и эвакуация за мой счёт. Оплата сразу. Тел. 8(926)029-93-33

АВТОПЕРЕЕЗДЫ

■ **8(495)220-22-35,** 8(903)000-75-92. Грузоперевозки, переезды квартирные. Машины. Профгрузчики. Упаковка. Разумные цены. www.vmigpereezd.ru

АНТИКВАРИАТ

■ **Покупаем всё!** Марки, монеты, значки, акции, кино- и фотоаппаратуру, документы, банкноты, открытки, часы, бижутерию, самовары, иконы, ноутбуки, ёл. игрушки, янтарь, бронзу, кукол, статуэтки и др. Т.: 8(495)641-67-21, 8(926)803-60-43

КУПЛЮ

■ **Музей ищет экспонаты!** Купим старинные книги, журналы, каталоги и др. до 1960 г. Выезд специалиста! 8(900)546-00-81
■ **Скупка.** Быстро. Деньги сразу. От электроники до колясок. Т. 8(499)226-25-39. ООО «РЕСЕЙЛ». ОГРН 1207700376201

РАЗНОЕ

■ **Книги** покупаем, домашние библиотеки. Выезд специалиста бесплатный. Оплата сразу. Т. 8(495)961-36-02
■ **Терминалы,** сканеры, металлические, пластиковые изделия для техники, электроники, инструменты, крепежи, закладные детали, болты, соединения, листы, уголки, ремонт. ИП Минин А. И. +7(495)645-67-65

РЕСЕЙЛ МАРКЕТ
ДИСКОНТ-МАГАЗИН
электроники, меховых изделий, часов и мн. другое
RESALEMARKET.RU
Т. 8 (499) 226-25-39
АО «Ресейл-АйТи», ОГРН 1247700680864
Юр. адрес: Москва, Таможенный пр., д. 6, стр. 3
Реклама

ПУНКТЫ ПРИЁМА ОБЪЯВЛЕНИЙ:
■ Ст.м. «Авиамоторная» 8(495)133-16-22
■ Ст.м. «Аэропорт» 8(495)642-29-33, 8(926)403-84-18
■ Ст.м. «Аэропорт» 8(800)300-81-43
■ Ст. м. «Белорусская» (Кольц) 8(495)614-54-05
■ Ст. м. «Битцевский Парк» 8(925)504-51-08 (только юрлица)
■ Ст.м.«ВДНХ», «Ростокино» 8(916)652-44-85
■ Ст.м. «Волжская» 8(985)933-58-69, 8(915)157-79-19
■ Ст.м. «Динамо» 8(495)785-19-19
■ Ст.м. «Ленинский проспект» 8(495)543-99-11
■ Ст.м. «Ленинский проспект» 8(495)973-23-41, 8(901)553-23-41

Объявления в этой рубрике являются рекламой

МОСКВА • **Metro выходит в 18 странах мира, на 4 континентах, на 13 языках** • **Врио генерального директора** Наталья Клименчева • **Главный редактор** Иван Чеберко • **Коммерческий директор** Мариана Петрова • **Арт-директор** Павел Киреев • **Распространение** Роман Харитонов • **Редактор номера** Руслан Оздоев • **Столичная утренняя газета Metro ©** Информационное издание • Регистрационное свидетельство ПИ № ТУ 50-232 от 26 февраля 2009 г. Выдано Управлением Федеральной службы по надзору в сфере связи и массовых коммуникаций по Москве и Московской области • Учредитель и издатель: АО «Газета Метро» • Адрес издателя и редакции: 125124, город Москва, улица Ямского Поля 5-я, дом 7, корпус 2, помещение I • **Тел. редакции:** 8 (495) 787-12-11 • **E-mail редакции:** internet@gazetametro.ru • **Отдел рекламы:** 8 (495) 787-12-11. E-mail: reklama@gazetametro.ru • **Сайт:** www.gazetametro.ru • Мнение авторов может не совпадать с позицией редакции • Редакция не несёт ответственности за материалы информационных агентств, стиль и грамотность рекламных объявлений. • Все рекламируемые товары и услуги имеют необходимые сертификаты и лицензии • Редакция не несёт ответственности за содержание рекламных материалов, а также за надлежащее исполнение рекламодателями своих обязательств • Время подписания по графику: 19:30 • Время подписания номера фактически: 20.02.2025, 20:00 • Газета «Metro Москва» распространяется бесплатно • Материалы под рубриками: «Metro-каталог», «Metro-каталог/Дом», «Metro-каталог/Туризм», «Metro-Экспресс» печатаются на правах рекламы

Газета отпечатана:
АО «ПРАЙМ ПРИНТ МОСКВА», 141707, МО, г. Долгопрудный, Лихачёвский проезд, 5 В
• Заказ 324

16+

ABC ТИРАЖ НОМЕРА 300 000 СЕРТИФИЦИРОВАН НЕЗАВИСИМЫМ БЮРО ТИРАЖНОГО АУДИТА ABC

СПОРТ С

Отсканируй QR-код, чтобы прочитать о спортивных событиях на gazetametro.ru.

ВЫБОР METRO
СПОРТИВНАЯ АФИША СТОЛИЦЫ

1 МОСКВА – МИНСК, 21–23 ФЕВРАЛЯ

Столицы схлестнутся в хоккейных битвах. Сегодня в 19:30 минское «Динамо» сыграет с московским «Динамо» на «ВТБ Арене». А в воскресенье в 14:00 белорусский клуб сразится в «Мегаспорте» со «Спартаком». Обе российские команды бьются за 2-ю строчку в таблице Западной конференции КХЛ, а минчане надеются подняться выше 7-го места.

2 КОННОЕ ШОУ, 22 ФЕВРАЛЯ

Событие пройдёт в парке «Патриот» в честь Дня защитника Отечества и начнётся в 14:00. Зрителей ждут завораживающие выездка и дрессура, виртуозная джигитовка и зрелищные трюки. Всадники и их верные мощные друзья продемонстрируют своё высочайшее мастерство.

3 АРМЕЙЦЫ НА ЛЬДУ, 21–27 ФЕВРАЛЯ

Фарм-клуб хоккейного ЦСКА проводит затяжную серию на домашней арене. Уже сегодня «Звезда» примет на «ЦСКА Арене» «Динамо-Алтай Б», в воскресенье – новокузнецкий «Металлург», во вторник – «Сокол», а в четверг – «Норильск». Все матчи стартуют в 13:00. Если же вам захочется ещё армейского хоккея, ЦСКА там же сыграет 27 февраля в 19:30 с «Куньлунем».

«Динамо» впустило в форточку двух новичков

Зимнее трансферное окно в России закрылось в полночь. Самыми активными на рынке были «Зенит» и «Спартак», но прямо «на флажке» сразу два перехода осуществило и столичное «Динамо»

Рассказываем о последних трансферах, которые успели оформить клубы. Вполне возможно, что именно эти футболисты помогут своим новым командам завоевать чемпионство по итогам сезона РПЛ

Новичок «Динамо» Хуан Касерес / ТЕЛЕГРАМ-КАНАЛ «ДИНАМО»

Даниил Бороздин
daniel.borozdin@gazetametro.ru

Новости в материале актуальны на момент сдачи номера в печать. Возможно, кто-то успел провернуть сделку в последние часы трансферного окна.

«ДИНАМО» УДИВЛЯЕТ

«Бело-голубые» долго выжидали, не подписывая никого на трансферном рынке. Но в итоге клуб усилил проблемные позиции, взяв 2 футболистов прямо перед закрытием окна.

Первым новичком стал Хуан Касерес. Как пишет Transfermarkt, правый защитник перешёл в «Динамо» из «Лануса» за €3,4 млн. При этом портал оценивает 24-летнего игрока в €1 млн.

Касерес – парагваец, но родился он под Буэнос-Айресом. В Аргентине же Хуан также получал и футбольное образование, а на взрослом уровне до «Лануса» выступал за «Расинг». «Динамо» – его первый зарубежный клуб.

Зато опыт выступлений на международной арене у защитника есть. На его счету 6 матчей отборочного турнира к чемпионату мира – 2026. Особенно запомнилась болельщикам встреча сборной Парагвая с бразильцами. Касерес не дал ничего сделать на своём фланге звезде «Реала» Винисиусу, и парагвайцы выиграли – 1:0.

А вчера стало известно, что в «Динамо» переходит Данил Глебов (на фото слева). Капитан «Ростова» хорошо известен любителям нашего футбола по выступлениям за клуб и сборную России. Transfermarkt пишет, что «бело-голубые» выложили за опорника €8 млн.

– Глебов в «Динамо» – это стечение обстоятельств, – говорит Metro футбольный агент и бывший спортивный директор «Динамо» Роман Орещук. – После покупки Касереса нужно было освободить лот для иностранца. Эли Даса отказался уходить, и убрали Гагнидзе, освободив центральную зону. Туда можно было взять опорника только с российским паспортом. Раз есть возможность взять Глебова, отказываться неправильно.

«СПАРТАК» ИДЁТ В ОТКАЗ

Странной информацией поделилось португальское издание O Jogo. По его данным, сделка между «Брагой» и «Спартаком» по Родриго Саласару сорвалась в последний момент по инициативе московского клуба.

«Красно-белые» якобы не захотели конфликта с «Зенитом», который ранее почти подписал игрока и даже привёз его на сборы, заставив говорить на видео: «Только не «Спартак». При этом O Jogo подтвердил и факт прилёта в Москву агента уругвайца, и сумму, которую «красно-белые» были готовы заплатить: €15 млн + €5 млн возможных бонусов.

– Дело точно не в названной в прессе причине, – уверен Орещук. – Это же рыночные отношения. «Зенит» мог взять Саласара, но отказался. «Спартак» вышел на арену и действительно мог его приобрести. Непонятно, почему не купил, но точно не из-за того, чтобы не ругаться с «Зенитом».

Нелогичным выглядит и трансфер Саши Зделара из ЦСКА в «Зенит». По данным журналиста Гранта Гетадаряна, армейцы получат за 29-летнего серба до €1,8 млн. Но полузащитник не убедил москвичей в своей состоятельности, так что истекающий летом контракт они и не планировали продлевать.

/ СЕРГЕЙ ПИВОВАРОВ / © РИА «НОВОСТИ»

ТОЛЬКО ФАКТЫ

- «Спартак» продал форварда Павла Мелёшина в «Сочи», а 18-летнего полузащитника Артёма Пономарчука – в ЦСКА.
- «Родина» из Первой лиги арендовала двух защитников: у «Локомотива» – Ивана Кузьмичёва, у ЦСКА – Михаила Рядно.
- «Крылья Советов» взяли в аренду Антона Зиньковского из «Спартака» и Луку Гагнидзе из «Динамо».

ЦИФРЫ

28
февраля
возобновится сезон РПЛ матчем махачкалинского «Динамо» с «Локо». 1 марта «Зенит» примет ЦСКА, а «Краснодар» – «Крылья».

15-й
номер
взял Глебов в «Динамо». Под ним полузащитник выступает на протяжении всей взрослой клубной карьеры.

КОРОТКО

Сероух стал 2-м в истории КХЛ автором 5 шайб в одном матче

ХОККЕЙ. Даниил принёс победу «Сочи», оформив пента-трик в гостевой игре со столичным «Динамо» (5:3). Ранее в истории сочинцев никто не забрасывал более 3 шайб за встречу.

Ранее поразить ворота соперника в КХЛ 5 раз удалось лишь нынешнему президенту лиги Алексею Морозову. 21 ноября 2008 года форвард «Ак Барса» очень огорчил «Барыс». **METRO**

Луис Рубиалес признан виновным, но избежал тюрьмы

ВЕРДИКТ. Бывшего президента Королевской федерации футбола Испании обвиняли в сексуальном насилии из-за поцелуя футболистки Дженнифер Эрмосо в губы на церемонии вручения медалей чемпионата мира – 2023.

Суд назначил ему штраф – €10 тыс. Также Луису запрещено приближаться к Эрмосо ближе чем на 200 метров и год общаться с ней. **METRO**

17-летняя Мирра занимает 14-е место в рейтинге WTA / ИЛЬЯ НАЙМУШИН / © РИА «НОВОСТИ»

Мирра Андреева за год обыграла Игу Швёнтек и Арину Соболенко

ТЕННИС. Юная россиянка стала лишь пятой теннисисткой, которой это удалось, после Екатерины Александровой из РФ, Кори Гауфф и Мэдисон Киз из США и Елены Рыбакиной из Казахстана.

Полячку Андреева одолела вчера в 1/4 финала турнира WTA-1000 в Дубае, а белоруску – в четвертьфинале «Ролан Гаррос» – 2024. **METRO**