gazetametro

№ 1 В МОСКВЕ*

metro®

МОСКВА Столичная утренняя газета Metro | пятница, 6 июня 2025 № 78 (103/5642)

90 ЛЕТ

В «Зарядье» учат накладывать швы

Журналист Metro стала ученицей «Школы хирурга». Из шести пациентов её группа смогла спасти пятерых **с. 04**

gazetametro.ru

Павильон «Одежда» засиял на солнце **огромными пайетками** с. 02

В рамках проекта «Сделано в Москве» на Кузнецком Мосту открылся арт-павильон одежды / **АГН «МОСКВА»**

Роботы заменяют фермеров и сварщиков

Мэр Москвы рассказал о профессиях, которые в столице осваивают роботы, помогая людям избавляться от рутины **с. 03**

Сначала Дядя Стёпа был почтальоном

В честь 90-летия любимого персонажа советских детей открылась тематическая выставка **с. 07–13**

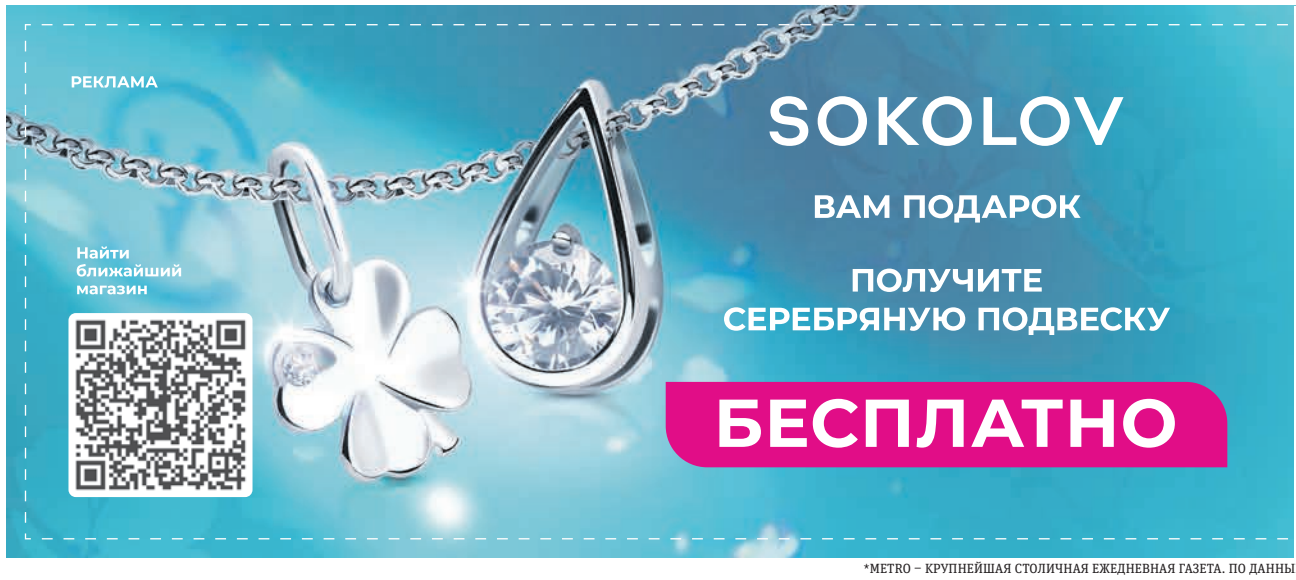

Сроки проведения акции: с 12.05.2025 по 30.09.2025. Подарок выдается в период с 12.05.2025 по 30.09.2025 в магазине SOKOLOV при предъявлении настоящего сертификата. Выдача денежных средств по данному сертификату не производится. Организатор оставляет за собой право изменить подарочный ассортимент акции. Организатор акции: ООО «СВ Ритейл», ОГРН 1187746709677 от 27.07.20218, ИНН/КПП 7716918034/771601001. Юридический адрес: 129343, г. Москва, проезд Серебрякова, д.4, стр. 1, офис 31А. Один человек может получить только один подарок по данной акции и не более одного подарка в день в случае одновременного участия в других акциях, проводимых организатором. Информация об организаторе акции, правилах её проведения, количестве подарков, сроках, месте и порядке их получения можно получить по телефону 8 800 1000 750 и на сайте sokolov.ru/retail/metro_msk_0525/.

sokolov.ru

*METRO – КРУПНЕЙШАЯ СТОЛИЧНАЯ ЕЖЕДНЕВНАЯ ГАЗЕТА. ПО ДАННЫМ MEDIASCOPE, NRS-МОСКВА, СЕНТЯБРЬ 2024 – ФЕВРАЛЬ 2025. КРИТЕРИЙ ОЦЕНКИ – АУДИТОРИЯ ОДНОГО НОМЕРА

НОВОСТИ

Отсканируй QR-код, чтобы прочитать о московских событиях на gazetametro.ru.

По Москве-реке проплывут ведьмы, колдуны и русалки

ЗАПЛЫВ. На фестивале «Москва – на волне. Рыбная неделя» 7 июня состоится костюмированная сап-регата, сообщает mos.ru. Участников будут ждать на пляже № 3 в Серебряном Бору. Около тысячи человек в костюмах ведьм, русалок и других персонажей проплывут мимо пляжей № 4 и 5, зайдут в озеро Бездонное, обогнут остров Серебряный Бор и вернутся обратно в точку старта, где и завершится сап-регата. **METRO**

В «Аптекарском огороде» расцвело розовое дымное дерево

ПРИРОДА. В ботсаду у Зеркального канала распустилось дымное дерево, или скумпия обыкновенная семейства анакардиевых, рассказали в пресс-службе огорода. Её видно издалека – пышный листопадный кустарник стоит будто бы в розовом дыму. Дерево вырастает до 7 метров и радует глаз около 100 лет. А вот период цветения недолгий – всего месяц. **METRO**

ПОГОДА

7 ИЮНЯ СУББОТА
+27 °С день
+20 °С ночь
С З В Ю 3 м/с

8 ИЮНЯ ВОСКРЕСЕНЬЕ
+28 °С день
+20 °С ночь
С З В Ю 1 м/с

В столице креативно совместили искусство и бизнес

Яркие фотозоны

На городских улочках выросла клубника, заработал гигантский холодильник и закипел самовар. Все эти необычные объекты – арт-павильоны проекта «Сделано в Москве». Здесь представлены товары столичных производителей одежды и аксессуаров, косметики, детских игрушек, продуктов питания. Прогуливаясь по городу, москвичи могут познакомиться с локальным бизнесом и сделать яркие фотографии на фоне арт-павильонов!

Марина Вересаева

#ZOOM

/ АГН «МОСКВА», ЕЛЕНА КУПЦОВА

1. «Ягода» у «Москвы-Сити»
В этом павильоне можно будет попробовать и купить ягоды, напитки на их основе, а также полезные продукты родом из столицы.

2. «Ракета» на Кузнецком Мосту
В космическом корабле представлены товары для детей.

3. «Холодильник» на Кузнецком Мосту
В жаркую погоду тут появится очередь – в этом аппарате продают столичное мороженое!

4. «Автобус красоты» на Арбате
В этом месте можно подобрать косметику и стать участником бесплатных мастер-классов.

5. «Домашние животные» на Ходынском поле
В павильоне в форме собачки москвичи могут присмотреть игрушки, корм и другие товары для своих питомцев.

6. «Самовар» на Арбате
Здесь представлены сувениры, различные сорта чая и кофе, а также столичные сладости на любой вкус.

Роботы осваивают рабочие профессии

Робототехническая индустрия Москвы динамично развивается, написал в своём блоге Сергей Собянин

Михаил Нешевец
mvn@gazetametro.ru

Роботы «осваивают» всё больше специальностей, заменяют людей на опасных для здоровья производствах, избавляют от рутинных задач.

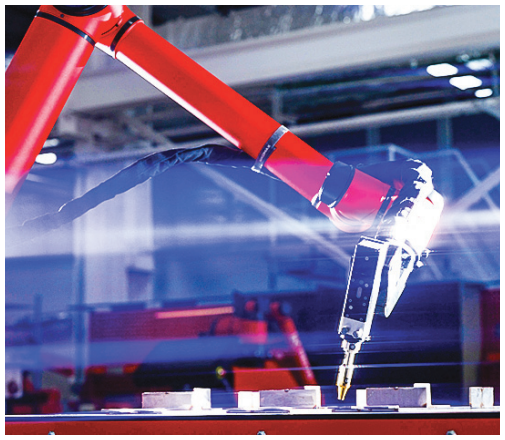

Сварщики

Готовые «коробочные» роботизированные системы разрабатывает и производит компания «ТЕХНОРЭД».

Здесь также «готовят» роботизированных операторов станков, а также паллетайзеры (упаковочные машины), способные сортировать, перемещать и компактно укладывать продукцию.

/ ВСЕ ФОТО: ЛИЧНЫЙ БЛОГ МЭРА МОСКВЫ

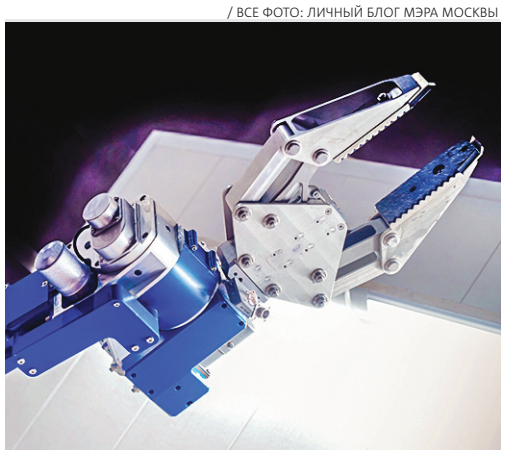

Сапёры

Их применяют не только для разминирования, но и при выполнении ряда взрывотехнических работ, например, при демонтаже зданий. Также «Специальное конструкторско-технологическое бюро прикладной робототехники» изготавливает мобильные установки пожаротушения для борьбы с пожарами любого уровня на взрыво- и радиационно опасных объектах.

Логисты

Этих «специалистов» для автоматизации складов и производств выпускает Ronavi Robotics группы «Роснано».

Одни предназначены для комплектации и перемещения грузов, другие – для сортировки посылок. Есть модель, которая может заменить собой конвейер.

Завскладом

Система инвентаризации на базе дронов, которую создали в UVL Robotics, позволяет проводить пересчёт товарных остатков в десять раз быстрее и в пять раз эффективнее традиционных методов. Распознавая объекты с помощью сканирующего модуля, роботы считывают маркировку на контейнерах.

Фермеры

Машины заменяют до 15 человек на ферме и проводят обработку до 8 га за один час. Так, робот-опрыскиватель снижает применение химии на 95%, удобрений – на 40%, а робот-пропольщик помогает проводить механическую прополку овощей и повышает урожайность на 7%. Агророботы самостоятельно идентифицируют сорняки и признаки болезней растений.

В Москве в ГКБ № 52 открылось новое отделение

Оно специализируется на оказании хирургической помощи пациентам с терминальной стадией хронической болезни почек. О новом отделении трансплантации органов и тканей написал в своём телеграм-канале мэр Москвы Сергей Собянин.

Теперь в ГКБ № 52 пациенты с хронической болезнью почек могут получить весь спектр медицинской помощи в одном месте: от первичной диагностики до пересадки почки и последующего диспансерного наблюдения. Трансплантация почки – приоритетный, наиболее эффективный вид заместительной почечной терапии.

Отделение расположено в корпусе, оборудованном современным операционным блоком, двумя отделениями реанимации и интенсивной терапии. **МИХАИЛ НЕШЕВЕЦ**

ЦИФРА

4

центра органной трансплантации теперь работают в Москве: в ММНКЦ им. Боткина, НИИ скорой помощи им. Склифосовского, МКНЦ им. Логинова и ГКБ № 52.

Сергей Собянин выслушал москвичей

Мэр столицы провёл традиционный личный приём граждан в администрации президента РФ

Михаил Нешевец
mvn@gazetametro.ru

Свои вопросы жители смогли задать в офлайн-режиме и по видеосвязи.

Ускорить капитальную реконструкцию знаменитого Ростокинского акведука, объекта культурного наследия федерального значения, попросила москвичка Наталья Блинова. Она живёт рядом с парком «Яуза» и, как и многие местные жители, беспокоится, что работы могут затянуться.

Мэр рассказал, что специалистам ещё предстоит восстановить утраченные элементы белокаменной облицовки, реставрировать кирпичную кладку, лестницы, площадки, беседки-павильоны. Сергей Собянин дал указание закончить работы вовремя.

«Надеюсь, что в этом году реставрация Ростокинского акведука будет завершена», – написал мэр в своём телеграм-канале.

Учитель физкультуры и спорта Вячеслав Аксёнов попросил построить современный спорткомплекс в Чертаново Южном для занятий единоборствами.

Сейчас спортсмены занимаются в подвальном помещении здания 1959 года постройки. Из 95 спортсменов 27 входят в сборную Москвы, а трое – в сборную России. Интерес к клубу большой, и он сильно перегружен.

Мэр распорядился проработать вопрос возведения некапитального объекта на территории спорткомплекса «Чертановский» (ул. Чертановская, 59А, стр. 2). В новом здании должны появиться просторный зал для единоборств, тренажёрный зал, а рядом – благоустроенная территория с зонами отдыха, беговыми и велодорожками, спортивными и детскими площадками и парковкой. Срок окончания работ – IV квартал 2026 года.

На приёме у Сергея Собянина Вячеслав Аксёнов **/ ПРЕСС-СЛУЖБА МЭРА И ПРАВИТЕЛЬСТВА МОСКВЫ**

Жители Москвы также задавали вопросы об открытии пожарного депо, установке светофоров и об улучшении доступности транспортно-пересадочного узла «Семёновская».

КОРОТКО

На «Белорусской» восстановят мраморные пилоны

ПРЕОБРАЖЕНИЕ. Пилонами называют массивные колонны, расположенные на платформе. На «Белорусской» Кольцевой линии они облицованы мрамором «коелга», украшены орнаментами и настенными светильниками, сообщает столичный Дептранс. Во время реставрации восстановят лепнину и детали, обновят штукатурку и отполируют мрамор. Работы проведут так, чтобы не мешать пассажирам. **METRO**

Кино внутри можно смотреть и в непогоду – зрителей укрывает парусиновая крыша / **MOS.RU**

Кинотеатр-лекторий снова заработал на ВДНХ

ТЁПЛЫЕ ВЕЧЕРА. Площадка традиционно работает уже пятый сезон подряд, сообщает mos.ru. До 7 сентября с пятницы по воскресенье там можно бесплатно смотреть мультфильмы, комедии и драмы – жанры рассчитаны на разную аудиторию. Чтобы попасть на сеанс, нужно зарегистрироваться на сайте okko-vdnh.ru, запись открывается за два дня до показа. **METRO**

Как москвичи ищут в себе гениального хирурга

Сегодня в «Зарядье» можно не только любоваться видами, но и пробовать свои силы за «операционным столом». В «Заповедном посольстве» открылась «Школа хирурга»

На занятии можно раскрыть свои врачебные таланты или вовсе передумать связывать жизнь с медициной

На практике я поняла, что правильно накладывать швы дано далеко не всем / **ВСЕ ФОТО: ЕЛЕНА КУПЦОВА**

Марья Егорова
maryaego@gazetametro.ru

– Хорошо, что все сегодня с длинными пальцами.Такое редко бывает, – поделился своими наблюдениями мужчина в белом халате со скальпелем.

Я спрятала руки, хотя бояться нечего, ведь мы в «Школе хирурга». В небольшой комнате с макетами туловищ, мозгов и мышц сидят шестеро смелых. Попытать удачу в искусстве оперировать пришли Лучия с мамой и Ксюша со скептически настроенной бабушкой. Дополняли картину фотограф Елена и я.

Заманивает нас в профессию Кирилл Голубев – преподаватель и биотехнолог. Перед каждым из нас лежит маленькая коробка с медицинскими принадлежностями – ножницами, скальпелем, нитками, иголками и нашими сегодняшними «пациентами» – кусками искусственной кожи с порезами разной формы и глубины. После изучения правил пользования инструментами мы перешли к практике.

Под чутким руководством наставника было спасено пять из шести «пациентов»

«Мастер-класс подойдёт тем, кто ещё не определился с профессией: можно сразу понять, идти в медицину или нет».

КИРИЛЛ ГОЛУБЕВ
биотехнолог

Как только у всех получилось освоить технологию вдевания нитки с помощью иглодержателя, началась операция. Шесть «тяжёлых пациентов» ждали, когда их зашьют.

Слева от меня в поте лица трудится Ксюша. Восьмиклассница старательно стягивает края порезов. Она решила потренировать навыки шитья, ведь в будущем она планирует стать швеёй. Теперь уже бабушка смотрит на внучку с интересом. Скепсис исчез!

Наставник внимательно следит за процессом и делает замечания:

– Так, тут кончик нитки должен 1,5 см остаться… Не перетягивай так швы, пациенту больно… Не оставляйте пробелов, инфекция же попадёт!

Всех «пациентов» успешно зашили, лишь мой, по словам преподавателя, «скончался» – из-за моей врачебной ошибки «произошло заражение крови.

После медицинских приключений посетители обмениваются впечатлениями.

– Очень понравилось в роли хирурга, но лучше в будущем я стану архитектором, который может при случае наложить швы, – рассказала 11-летняя Лучия Metro.

Кстати, однажды Лучия сама была в роли пациента – ей понадобилось наложить швы после падения. Из-за сильной боязни девочка долго отказывалась от помощи медиков. Но теперь она не страшится хирургов, ведь она – «одна из них».

Несмотря на печальный итог моего шитья, наставник решил меня похвалить:

– Какие уверенные были движения! Возможно, стоит подумать об уходе из газеты?

Всё может быть. Но идти в хирургию мне точно не стоит – вам же лучше, здоровее будете.

Проект Правительства Москвы

ЛЕТО В МОСКВЕ

Московский исторический фестиваль
Времена и эпохи

11–15 июня
russpass.ru

РЕКЛАМА 0+

Почему российские пенсионерки заводят дома бегемотов и носорогов

В соцсетях завирусились видеоролики, как обычные с виду бабушки ездят верхом на бегемотах и страусах. Metro поговорило с автором одного из таких «шедевров»

Анна Жукова
anna.zhukova@gazetametro.ru

«Пенсионерка завела дома огромного бегемота и теперь ездит на нём в магазин...» – гласит описание к видео.

«Это моя Булька. Булька-барабулька», – рассказывает бабушка.

Бегемот живёт у неё прямо в квартире, ходит во двор щипать травку и заменяет хозяйке самокат.

Видео целиком сгенерировано нейросетью, хотя нашлись те, кто принял происходящее за чистую монету.

«Бегемоты гадят, разбрызгивая навоз струёй. Представляю, какое амбре стоит в квартире у бабушки и какие пятна на потолке у соседей!» – написала одна из пользовательниц.

Справедливости ради стоит отметить, что видеоролик действительно кажется реалистичным, но это только на первый взгляд. Самые внимательные зрители сразу же заметили, что, например, у бабушки несколько раз меняется внешность.

Историю с бегемотом придумал режиссёр и клипмейкер Broksh.

– Я хотел создать что-то по-настоящему доброе, тёплое, но немного абсурдное, чтобы вызвать у людей улыбку, – рассказывает он Metro. – Но, если честно, я не ожидал, что история про Бульку настолько тронет зрителей.

Может показаться, что сделать такой ролик – раз плюнуть. На самом же деле это как снимать короткометражный фильм, только с другими инструментами, уверяет Broksh.

– Нужно придумать идею, прописать образ, настроить сцену, подобрать голоса и музыку, потом – монтаж и цветокоррекция. Нейросеть помогает, но не делает всё за тебя.

Формат видеоролика оказался настолько цепляющим, что у его автора тут же появилось множество подражателей. И вот уже другая бабушка кормит борщом носорога Серёжу, а её соседка выгуливает огромное насекомое по имени Людочка.

– Копировать – это часть культуры Интернета, и я рад, что вдохновляю других, – говорит Broksh. – Но когда ты сам создаёшь что-то с нуля – это совсем другие ощущения.

Кадр из оригинального ролика про бабушку и бегемота Барабульку / **ПРЕДОСТАВЛЕНО BROKSH**

Носорог Серёжа любит борщ и водные процедуры / **СКРИНШОТ ВИДЕО**

Умельцы начали «селить» к бабушкам слонов, жирафов, крокодилов / **СКРИНШОТ ВИДЕО**

«Не бойтесь её, это Людочка. Она добрая и хорошая, по хозяйству помогает, вчера вот сарай почистила», – уверяет её хозяйка / **СКРИНШОТ ВИДЕО**

«Я не ожидал, что мой ролик настолько тронет людей. Реакция просто невероятная – миллионы просмотров, сотни тысяч комментариев. Люди пишут, что хотят продолжение истории Бульки».

BROKSH
режиссёр, нейрохудожник

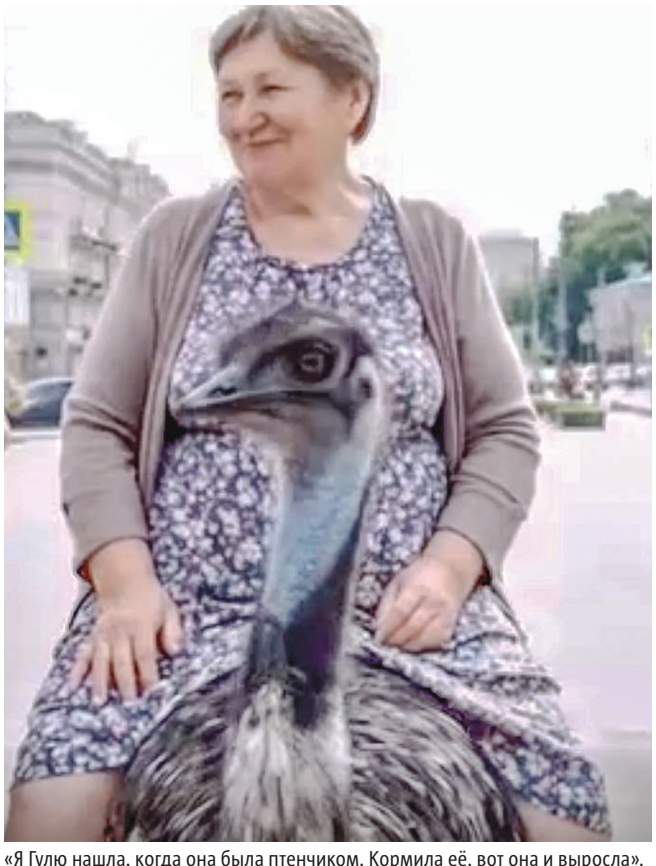
«Я Гулю нашла, когда она была птенчиком. Кормила её, вот она и выросла», – объясняет героиня ролика, сидя верхом на страусе / **СКРИНШОТ ВИДЕО**

КОРОТКО

Россиянам советуют не купаться в прудах с утками

ЖАРА. Не стоит нырять в мелкие водоёмы со стоячей водой даже в тридцатиградусную жару. Утки переносят церкарий и других паразитов, поэтому велика вероятность подхватить церкариоз. Болезнь вызывает реакцию, похожую на аллергическую: зуд, сыпь, покраснение кожи, высокая температура, сообщает РИА «Новости» со ссылкой на Роспотребнадзор. **METRO**

«Фитнес-группировка» шантажировала бизнесменов

КРЫША. В Астрахани оперативники задержали ОПГ, работавшую под видом спортивного клуба, сообщает ТАСС. Вместо приседаний со штангой компания вымогала деньги у владельцев развлекательных заведений, предлагая взамен «охранные услуги». Помимо спортсменов в «сборную» входили правоохранители. Теперь они все вместе отправятся тренироваться на зону. **METRO**

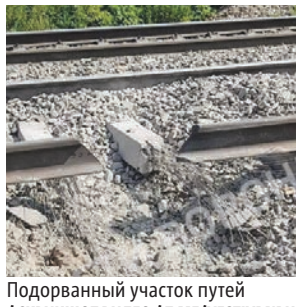
Подорванный участок путей / **СКРИНШОТ ВИДЕО / T.ME/VESTIVRNRU**

На железной дороге под Воронежем прогремел взрыв

ЧП. Железнодорожные пути были подорваны на 725-м километре между станциями Евдаково и Сагуны, сообщает РИА «Новости» со ссылкой на ФСБ. Машинист одного из поездов вовремя заметил незначительное повреждение участка и применил экстренное торможение. Благодаря его действиям никто не пострадал. **METRO**

Весь мир сходит с ума из-за леопардоза

Леопардовый принт переживает свой ренессанс. И это не просто тренд – это настоящий стиль, который снова захватывает весь мир

Театральный художник и дизайнер Мария-Луиза Вильберг превратила интерес к модному принту в хобби

Она «ловит» леопардовых модников со всего света. И коллекция, кажется, разрослась уже до целого «зоопарка»

Ольга Гостюхина
olga.gostiukhina@gazetametro.ru

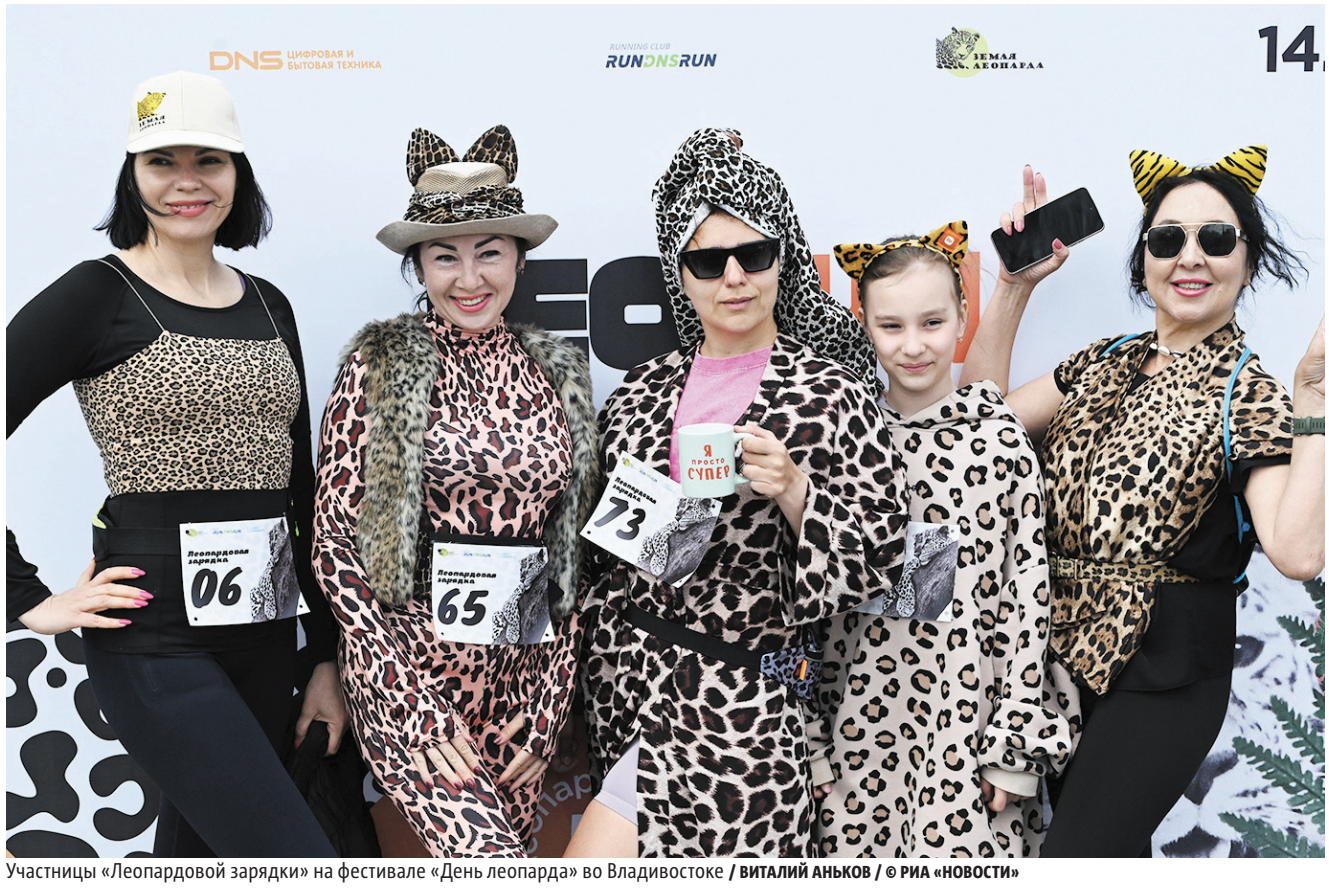

Участницы «Леопардовой зарядки» на фестивале «День леопарда» во Владивостоке / ВИТАЛИЙ АНЬКОВ / © РИА «НОВОСТИ»

«Искать леопарда!» – кинула клич в соцсетях Мария-Луиза Вильберг. Она долго жила в Москве и заметила, что жители столицы охотно носят пятнистую одежду. Стало интересно: а есть ли у любителей «леопарда» единомышленники? Пользователи соцсетей откликнулись и стали присылать фото.

Платья, шубы, сумочки, предметы интерьера, часы, носки и нижнее бельё – оказывается, принт настолько популярен, что проник абсолютно везде. Возник даже термин «леопардоз», который любители модного принта стали использовать как обозначение своей зависимости и удачной «охоты на леопарда».

– Термин этот я придумала не сама, – рассказала Metro Мария-Луиза Вильберг. – Мне попалась на глаза обложка книги Бьёрна Рёрвика «Как Поросёнок болел леопардозом». И я сразу поняла – это же оно! Леопардоз как некое заболевание или зависимость. Какой бы статус леопардовый принт ни имел в определённые десятилетия, всегда были люди, которых он притягивал. И да, это заразно!

Иногда леопардоз протекает в скрытой форме, подчеркнула охотница. Как у тех её подписчиков, что сами никогда не были замечены в леопардовом, но везде подмечали его – и не без симпатии.

– Никакой другой мех или орнамент не вызывал столько эмоций у совершенно разных людей и не переживал столько перипетий. Сейчас трудно выйти на улицу и не увидеть что-то леопардовое. Меня всегда занимали кульбиты этого принта в истории моды. Забавно наблюдать за его метаморфозами в моде и в социуме и делиться своими наблюдениями.

Охотница на «леопарда» Мария-Луиза Вильберг / ИЗ ЛИЧНОГО АРХИВА МАРИИ-ЛУИЗЫ ВИЛЬБЕРГ

Декоратор и коллекционер Андрей Павленко демонстрирует находки друзьям-»леопардозникам» / ИЗ ЛИЧНОГО АРХИВА МАРИИ-ЛУИЗЫ ВИЛЬБЕРГ

Мария-Луиза рассказала, что в XVIII и XIX веках леопардовый мех и одежда обозначали богатство и статус, а в XX веке было запущено массовое производство тканей и одежды с пятнистым окрасом и «леопард» пошёл в народ. Популярности принта способствовали такие фильмы, как «Тарзан», модные показы и эффектные выходы знаменитостей, например Жаклин Кеннеди в леопардовом манто. Какое-то время «леопард» считался символом безвкусицы, но возвращался вновь, вызывая жаркие споры – пошло это или шикарно. И вот теперь очередной его ренессанс.

– Я завела страничку «Леопардоз» исключительно для себя, чтобы собирать коллекцию, и вдруг это вызвало много откликов и забавных комментариев. Ежедневно я получаю фото людей в «леопарде» из разных точек мира или не очень известные изображения знаменитостей, которые не считались явными «леопардозниками».

У этого принта столько оттенков и масштабов рисунка, что подойти он может человеку с любой фигурой и внешностью, считает Мария-Луиза. Лишь бы эта стилизация не шла вразрез с его темпераментом и образом жизни.

– Главное во всём этом – не терять лёгкой иронии. Без иронии яркий или агрессивный «леопард» превращается в безвкусицу, а не в игру.

ЦИФРА

1947

– год, когда Кристиан Диор представил свою знаменитую коллекцию «Джунгли». После этого леопардовый принт вошёл в моду.

КОРОТКО

Трамп поручил провести расследование о Байдене

СЛЕДСТВИЕ. Дональд Трамп дал указ начать расследование по поводу состояния здоровья экс-президента США Джо Байдена и использования президентской автоподписи, сообщается в меморандуме, опубликованном Белым домом. По версии Трампа, помощники экс-президента могли злоупотреблять использованием автопера для подписания важных документов. **METRO**

Макрон призвал ряд стран оказать давление на РФ

ПОЛИТИКА. Президент Франции Эммануэль Макрон предложил Бразилии, Индии и Китаю оказать давление на Россию, чтобы поскорее завершить конфликт на Украине. Об этом французский лидер сказал на пресс-конференции по итогам переговоров с бразильским президентом Лулой да Силвой в Париже. Его слова цитирует Reuters. **METRO**

Экипажу пришлось бросить судно и спасаться бегством / СОЦСЕТИ

Более 3000 автомобилей загорелось в Тихом океане

АВАРИЯ. Грузовое судно Morning Midas, перевозившее 3048 автомобилей, включая 70 полностью электрических и 681 гибридный, загорелось в Тихом океане. Об этом сообщает Lloyd's List. Корабль следовал из Китая в Мексику. Всех членов экипажа – 22 человека – эвакуировали на спасательной шлюпке на ближайшее судно. **METRO**

/ АЛЕКСАНДР НЕВЕЖИН / © РИА «НОВОСТИ»

САМЫЕ ГЛАВНЫЕ УДОВОЛЬСТВИЯ ВЫХОДНЫХ

WEEKEND metro

ДЯДЯ СТЁПА И В 90 ЛЕТ ВДОХНОВЛЯЕТ

Metro побывало на выставке, посвящённой юбилею бравого милиционера и моряка, придуманного Сергеем Михалковым

Папа дяди Стёпы любил хулиганить

– Сергей Владимирович своего героя отчасти наделяет собственными чертами характера, внешностью, пережитыми событиями, – рассказывает Metro вдова поэта Юлия Субботина, которая пришла на открытие экспозиции. – Дядя Стёпа высокого роста, служит на флоте, он добрый, всем помогает, и многие дети разных поколений считали, что такой милиционер существует.

Заведующая отделом обеспечения экспозиционной деятельности Гослитмузея Дарья Спевякина участвовала в подготовке экспозиции и общалась с родственниками поэта, которые передали в музей его личные вещи.

ПРЯМАЯ РЕЧЬ

«Первый вариант «Дяди Стёпы» отредактировал Самуил Маршак и снабдил героя профессией почтальона. Михалков потом от такого сюжета отказался и начал работать над новым вариантом. Но ритм стихотворения всё-таки определил именно Маршак».

Дарья Спевякина

– Сергей Владимирович говорил, что «Дядя Стёпа» не отпускал его 50 лет! Там было написано ещё три части – «Дядя Стёпа – милиционер», «Дядя Стёпа и Егор» и даже «Дядя Стёпа – ветеран»! Но не только сам герой не отпускал автора – его в первую очередь не отпускали читатели: они хотели продолжения, и Сергей Владимирович садился за печатную машинку.

Так стихотворение превратилось в целую поэму, где каждая глава была на высоком уровне.

– Человеком он был искрящимся, энергичным, фонтанировал разными идеями, – продолжает Дарья Васильевна. – Говорил, что не постарел вместе со своим героем и даже в преклонном возрасте ощущал себя 13-летним подростком.

Благодаря такому лёгкому, живому восприятию мира он прекрасно чувствовал и понимал мир детей, для которых писал.

– Всю жизнь он был немного ребёнком. Даже в 80 лет Сергей Владимирович мог перебежать дорогу с оживлённым движением в неположенном месте – к ужасу своих близких, их пугала эта мальчишеская бесшабашность, а он просто был самим собой.

Дарья Васильевна вспоминает: когда у внука Михалкова Степана родилась дочь Саша – первая правнучка поэта, ему сообщил о радостном событии сын Никита. Отец отреагировал так: «Хорошо, я понял. Ну а вообще какие новости?»

ОЛЬГА МОСКАЛЕНКО

Сергей Михалков за работой

1

Дяде Стёпе исполнилось 90 лет! По этому поводу в Гослитмузее имени В. И. Даля открылась выставка. Здесь представлены многочисленные издания знаменитого стихотворения Сергея Михалкова, письма поэта и его личные вещи – чемодан, с которым он любил путешествовать, летняя шляпа и пиджак

/ ПРЕДОСТАВЛЕНО ГОСЛИТМУЗЕЕМ

1

2

1. Юлия Субботина-Михалкова,
2. Дарья Спевякина

Таша слилась с фамилией

Актриса и телеведущая Таша Белая на премьере боевика «Балерина» оправдала свою фамилию. Девушка появилась в белоснежном брючном костюме с удлинённым жакетом и золотыми акцентами в виде сумки и босоножек.

METRO «РАЗДЕЛО» ТАШУ

Не только дядя Стёпа

Metro вспомнило трогательные и поучительные мультики по сценариям Сергея Михалкова

«Зайка-зазнайка»
Практически боевик о том, как зайчик, украв ружьё у охотника, решил, что может выгнать лису из её дома. (0+)

«Как старик корову продавал»
Уморительная история про честного хозяина возрастной коровы, который никак не может её выгодно продать. (0+)

«Праздник непослушания»
Мультфильм по пьесе Михалкова про непослушных малышей, чьи родители уехали из города. (0+)

/ ВСЕ ФОТО: КАДРЫ ИЗ ФИЛЬМОВ

«Жадный богач»
Скупец заказал скорняку сшить шапку из овечьей шкуры. А потом решил, что это невыгодно, и потребовал сшить... 7 шапок из той же шкуры. (0+)

Григорий Лепс и Аврора отметили годовщину помолвки

3

Лепс выложил в соцсети совместное фото с отдыха, где 19-летняя Аврора демонстрирует кольцо Graff на безымянном пальце. Но подписчики продолжают сомневаться в искренности чувств пары с разницей в возрасте 43 года

СОЦСЕТИ

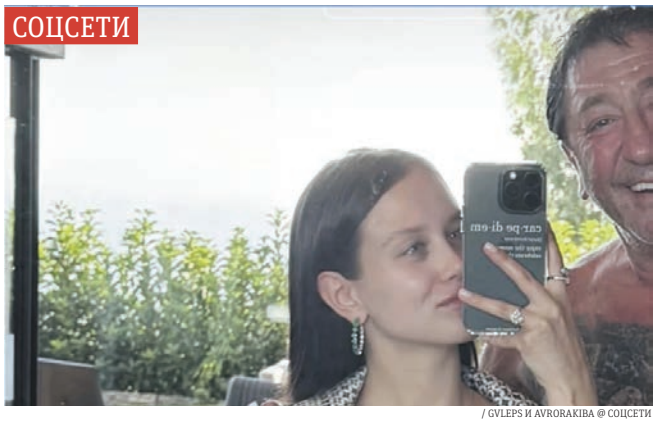

/ GVLEPS И AVRORAKIBA @ СОЦСЕТИ

Многие считают этот союз пиар-ходом, тем более что после объявления об отношениях Киба начала пробовать себя в качестве певицы и стала участницей реалити-шоу.

Кроме того, ходят слухи, что намеченная на этот год свадьба не состоится – говорят, что у певца недостаточно средств, чтобы устроить торжество на уровне, о котором мечтает его невеста. METRO

«Кольца у меня такого нет, но и деда, прилагающегося к кольцу, тоже».
@Татьяна Юрчак

«Она в том возрасте, когда молодость воспринимается как абсолютная данность, а не ценность. То время, когда ты молодая, и тысячи молодых вокруг, а тут мужчина в возрасте – это что-то новое и интересное. Образно говоря, зачем мне чья-то молодость, если у меня есть своя».
@Унылая домохозяйка:))!

«Годовщина помолвки – это что-то новенькое. Когда мне было 22 и был реальный шанс лечь в постель с Гришей, я бы под дулом пистолета только это сделала... Аврора, конечно, отбитая совсем, или же он её попросту не трогал до сих пор».
@incredible

«Лучше без кольца, чем с кольцом и дедом».
@Tsaritsa_Polei

«Молодость не вернётся, дурында ты с бриллиантами».
@lublu_2_kotikov

ХОРОШАЯ НЕДЕЛЯ ДЛЯ

Вадима Галыгина

4

/ КИРИЛЛ КАЛЛИНИКОВ / © РИА «НОВОСТИ»

Популярный комик и актёр впервые стал дедушкой. Об этом радостном событии в жизни своей семьи он рассказал на «Шоу Воли». Вадим Галыгин успел обзавестись внуком за год до 50-летия – первенца родила его 25-летняя дочь Таисия.

«Это такая ответственность. Прикольно, когда ты берёшь на руки малютку, вот это как бы твоё, но не твоё», – признался бывший кавээнщик и один из создателей Comedy Club.

Галыгин отметил, что хотел бы успеть научить внука тому хорошему, что умеет сам.

ПЛОХАЯ НЕДЕЛЯ ДЛЯ

Виктории Бони

5

/ ЕКАТЕРИНА ЧЕСНОКОВА / © РИА «НОВОСТИ»

На телеведущую завели дело о пропаганде наркотиков. Об этом сообщил телеграм-канал «Осторожно, новости». По его данным, протокол на Викторию поступил в суд на западе Москвы. Заседание состоится в конце июня, по соответствующей статье Боне грозит до 30 тысяч рублей штрафа. Сама Виктория Боня заявила телеграм-каналу, что дело завели из-за сайта, который раньше принадлежал ей. «Мы его перестали использовать. И его стали использовать какие-то люди, которые там рекламировали наркотики и Даркнет», – уверяет звезда.

Сегодня готовим кукурузный супчик из фильма «Дьявол носит Prada». Именно его героиня Энн Хэтэуэй заказала в столовой, устроившись на работу в один из крупнейших нью-йоркских журналов мод

ВИКТОРИЯ МЕЛЬНИКОВА | ФОТО АВТОРА И КАДР ИЗ ФИЛЬМА

1 **Продукты:** 200 г кукурузных зёрен, 30 г сырокопчёного бекона, 1 луковица, 1 клубень картофеля, 300 мл куриного бульона, 200 мл сливок (10%-ных), 2–3 зубчика чеснока, 50 г твёрдого сыра. По 1/4 чайной ложки тимьяна и паприки, 1 чайная ложка соли.

2 **Подготовка ингредиентов.** Чистим овощи. Мелко нарезаем лук и чеснок, картофель – чуть крупнее. Трём на тёрке сыр. У меня кукуруза была уже варёная, поэтому я снимала зёрна вилкой, насаживая их у основания на вилку, как на лопату.

3 **Жарим и варим.** В сотейнике обжариваем бекон и лук до золотистой корочки. Добавляем бульон, картофель, кукурузу, чеснок, специи и соль. После закипания варим 15 минут.

4 **Финальная стадия.** Когда картофель и кукуруза станут мягкими, нужно пробить суп блендером. Добавить сливки, сыр и проварить 3 минуты на слабом огне.

Кукуруза и фигура

«Кукурузный супчик? Любопытный выбор. Кукуруза, между прочим, приводит к развитию целлюлита», – так заявляет главной героине фильма креативный директор журнала Найджел (Стэнли Туччи). Насчёт кукурузы мы бы с ним поспорили, скорее бекон, сливки и сыр в этом супе могут нести угрозу фигуре. Зато как же это вкусно и сытно! Но если кому-то показалось, что суп всё-таки тяжеловат, то сообщаем, что есть множество вариаций кукурузного супа. Бекон можно заменить на креветки, мясной бульон – на овощной, вместо картофеля добавить морковь.

Главная героиня фильма «Дьявол носит Prada» (2006) – простушка Энди. Она мечтает стать серьёзным журналистом. Но карьеру ей придётся начать помощницей главного редактора модного журнала Миранды Пристли (Мэрил Стрип). Эта нервная работа и начальница-деспот изменят Энди и внешне, и внутренне.

МУЗЫКА METRO

ВЫБЕРИ ЛУЧШУЮ ПЕСНЮ МАЯ

Отсканируй QR-код, чтобы проголосовать за лучшую новинку месяца!

Весь месяц журналисты Metro выбирали лучшие треки. Теперь дело за тобой! Проголосуй за понравившуюся песню в группе «Metro Москва». Итоги подведём в понедельник, 9 июня

ТЕКСТ: АРТЁМ ВАСЕВ

«скоты», Драгни

«Ай»

«скоты» выпустили плюшевый трек и превратились из зверюг в мимимишек.

Мнение из соцсетей: «Расщепили мою девичью душонку на молекулы светлой грусти». **@asya_zelenaya**

Halsey feat. Amy Lee

Hand That Feeds

Неожиданно гармоничный дуэт двух, казалось бы, непохожих рокерш.

Мнение из соцсетей: «Я в восторге от того, как их голоса дополняют друг друга!» **@misentro**

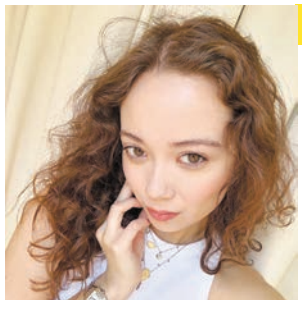

Laufey

Tough Luck

Исландско-китайская певица опопсела, но не потеряла индивидуальность.

Мнение из соцсетей: «Не могу сказать, что мне нравится стандартный поп-ритм, но скрипки на высоте». **@Ra-1**

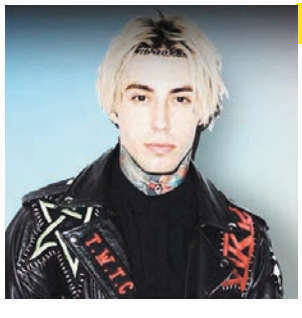

Falling in Reverse

God is a Weapon

Ронни Радке позвал Мэрилина Мэнсона на фит и стал ещё брутальнее.

Мнение из соцсетей: «Только подумала, что песня в стиле Мэнсона, и через 5 секунд услышала его». **@creepywitchy**

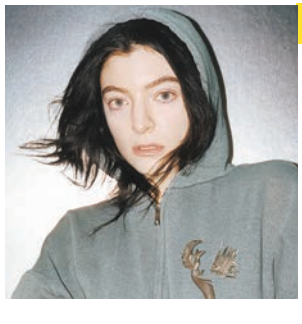

Lorde

Man of the Year

Новозеландка заявила миру, что принимает себя со всеми недостатками.

Мнение из соцсетей: «Если вы пережили одиночество и нелюбовь к себе, вас это зацепит». **@corrina8125**

Metro продолжает рубрику, в которой рассказывает, что интересного вышло в соцсетях за неделю

МАРИЯ ПОЗИНА | СКРИНШОТЫ ИЗ СОЦСЕТЕЙ

«Натальная карта»

Анна Асти разбирается в своём гороскопе

> *Я уже очень давно не чувствовала прилива сил.*
> **Анна Асти**

Астрологический разбор Анны Асти показал, что она обладает «тотальной эмпатией», любит сидеть дома, а в прошлой жизни была… царицей. Сама певица выдала неожиданную байку, как выбила себе зубы микрофоном, раскрыла секрет похудения и вспомнила, как её сольной карьере все пророчили провал.

Наш вердикт *Анна предпочитала слушать и улыбаться. Практически ничего про себя не рассказала.*

FAMETIME TV

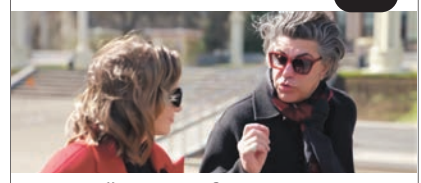

Николай Цискаридзе и Лаура Джугелия гуляют по ВДНХ

> *Если бы не пандемия, я бы никогда не увидел соцсети.*
> **Николай Цискаридзе**

Лаура Джугелия взяла интервью у Николая Цискаридзе, во время которого они и по ВДНХ погуляли, и побывали в квартире знаменитого артиста балета. Их длинный разговор коснулся скандалов в Большом театре, планов покрутить фуэте на могилах врагов, воспоминаний о маме и даже фильма «Анора».

Наш вердикт *Беседа вышла очень длинная, но Цискаридзе интересно говорит обо всём – иногда зло.*

«Мне смешно»

Давид Цаллаев объясняет, как сочинять шутки

> *Во Владикавказе всему дают клички: людям, вещам, районам.*
> **Давид Цаллаев**

Комик и один из авторов программы «Однажды в России» Давид Цаллаев стал гостем шоу о природе юмора и поделился историями из детства, когда он работал на станции юных натуралистов. Ещё он вспомнил кино, которое его насмешило, и подробно рассказал о фильме и сериале, над которыми сейчас работает.

Наш вердикт *Сложно досмотреть до конца, мало смешных моментов. Кажется, что все – и ведущие, и гость – очень хотят спать.*

«Альбом воспоминаний с Марией Кравченко»

Мария Кравченко рассматривает фотоальбом Мити Фомина

> *Мне пришлось наблюдать, как моя любимица предавалась страсти.*
> **Митя Фомин**

Митя Фомин по просьбе актрисы Марии Кравченко выбрал из своего фотоархива несколько памятных снимков и вспомнил, что происходило за кадром. Певец рассказал про бурное празднование 35-летия, про то, как помог своей собаке стать мамой и чем закончилась его попытка попасть в группу «Иванушки International».

Наш вердикт *Душевная концепция с рассматриванием фотографий. Захотелось полистать свой фотоальбом.*

«Сама Меньшова»

Александр Рогов перечисляет свои пластические операции

> *Я просто понял, что мои ночные «зажоры» надо останавливать.*
> **Александр Рогов**

Телеведущий Александр Рогов раскрыл Юлии Меньшовой все свои секреты: как перестал есть на ночь и похудел на 15 кг, почему жалеет о сделанной липосакции, как нашёл подход к Эвелине Хромченко, почему в детстве мечтал работать на телевидении и из-за чего у него совсем не осталось друзей.

Наш вердикт *Классная беседа, Рогов не рисуется и откровенно говорит даже о неудачах и ошибках.*

«Культура для всех»

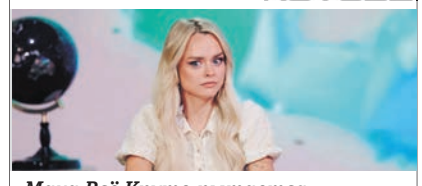

Маха Всё Круто пытается ответить на вопросы по истории

> *Берестяные грамоты – это как эсэмэски сегодня.*
> **Александр Фокин**

В первом выпуске шоу «Культура для всех» за одним столом встретились блогер и певица Маха Всё Круто и кандидат исторических наук Александр Фокин. Эксперт прочитал лекцию о важности изучения истории, используя молодёжный сленг. Потом его «ученица» пересказала, что поняла.

Наш вердикт *Сомнительный формат. В целом эксперт говорил разумные вещи, но гримасы Махи сильно отвлекали.*

Фестиваль

«Дикая Мята»

Новая музыка – ДНК фестиваля. Меломанов ждёт более 120 концертов в разных жанрах – рок, инди, фолк, альтернатива, фанк, джаз и электроника. Среди них: The Hatters, «Три дня дождя», Zoloto, «Ария», «Хлеб», Saluki, «Заточка», «Базар», Jane Air, Пётр Налич, «Кирпичи Big Band», «Мультфильмы», Драгни и многие другие. (6+)
Где: арт-кэмп «Дикая Мята» (Тульская обл., Алексинский р-н, пос. Бунырёво)
Когда: 13–15 июня, заезд 12 июня, 18:00, – 15 июня, 21:00

Концерт

«Танцы Минус»

Вячеслав Петкун. К живым выступлениям группа относится со всем присущим ей перфекционизмом: их сопровождает специальный видеоарт, а также неожиданные сюрпризы. Всё это ждёт поклонников коллектива на летнем концерте. (6+)
Где: Зелёный театр ВДНХ
Когда: 13 июня, 20:00

Концерт

«Пикник»

«Через 10 000 лет». В программе с таким названием прозвучат хиты, которые сделали «Пикник» культовым явлением: от загадочных «У шамана три руки» и «Египтянина» до пронзительных «Ничего не бойся» и «Декаданса». (12+)
Где: Зелёный театр ВДНХ
Когда: 14 июня, 19:00

Театр

«Лёва»

Разговоры с дождём. Взрослый Лёва разговаривает с дождём о людях своей жизни, о взрослых, которые окружали его в детстве, – родителях, их друзьях, соседях. Из капель дождя, как из нот, он складывает музыку своей и их жизней. (12+)
Где: РАМТ
Когда: 3 и 4 июня, 18:00, 14 и 15 июня, 15:30

Выставка

«Георгий Траугот. Живопись. Графика»

В тени эпохи. Выставка выдающегося ленинградского пейзажиста, участника объединения «Круг художников» представит более 100 произведений живописи и графики. Данная монографическая выставка призвана заново открыть художника, воплотившего лучшие традиции ленинградской школы. (0+)
Где: художественное пространство Île Thélème
Когда: по 17 августа, кроме ср., 15:00–19:00

Маркет

«Дом с маяком х Брикет»

Благотворительность. Известные бренды одежды, аксессуаров и товаров для дома предоставят вещи из своих коллекций, которые можно будет забрать за пожертвования в поддержку детского хосписа «Дом с маяком». Актёры, музыканты и блогеры сами встанут за прилавки. Специальный лот – капитанская повязка Игоря Акинфеева и мяч ЦСКА с автографами футболистов. (0+).
Где: фуд-корт «Брикет» в универмаге «Цветной»
Когда: 7 июня, 10:00–22:00, 8 июня, 11:00–22:00

Театр

«Бэтмен против Брежнева»

Константин Богомолов. Это причудливая смесь советской повседневности и комиксной эстетики. В центре сюжета – история скромного редактора Толи Дудочкина, который ведёт двойную жизнь – днём он обычный советский служащий, а ночью превращается в борца с общественными пороками. В роли Брежнева – Ольга Лапшина. (18+)
Где: Театр на Бронной
Когда: 7, 19 июня, 1 июля, 19:00

Лекция

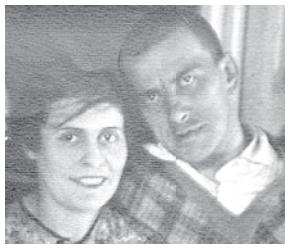

«Барышни и хулиганы советских 1920-х: в поисках новой морали»

Культура и мифы. Участники узнают, как Владимир Маяковский и его соратники-футуристы прошли путь от эпатажных хулиганов до агитаторов и вождей, как тема нового человека проникла в быт, кинематограф и литературу, а идеи свободной любви обострили конфликт между старой и новой моралью. (18+)
Где: Государственный музей В. В. Маяковского
Когда: 7 июня, 15:00

Театр

«Васса»

«Человеческая женщина». Новая постановка переосмысливает драматический конфликт знаменитой пьесы Горького «Васса Железнова», продолжающей популярную в русской классической литературе тему трагического распада семьи. В центре истории – всё та же волевая русская женщина, купчиха, владелица судоходной компании, роль которой исполнит Юлия Пересильд. (18+)
Где: Театр наций
Когда: 9, 10 июня, 19:00

/ ПРЕСС-СЛУЖБА ТЕАТРА НАЦИЙ

Дом, в котором знаменитую парикмахерскую превратили в уборную для президента США

В самом сердце Поварской улицы стоит особняк, который литературоведы считают прообразом ресторана «Грибоедов» из романа Булгакова «Мастер и Маргарита» – того самого заведения, где собирались советские литераторы и разворачивались поистине мистические события. Построенный в 1880-х годах для князя из древнейшего рода Святополк-Четвертинских, этот барочный замок с самых первых дней своего существования притягивал к себе знаменитостей и был окутан тайнами.

В конце XIX века здесь проходили ночные собрания московской масонской ложи. Дубовые панели гостиной до сих пор украшены масонскими трилистниками – символом, в котором каждый лист обозначал: правильно думать, правильно говорить и правильно делать. А над камином расположился барельеф Георгия Победоносца, скачущего вправо – в обратную сторону в отличие от изображения на московском гербе.

После революции особняк стал Центральным домом литераторов, где под люстрой весом 800 килограммов – подарком Сталина Горькому – собирались Твардовский, Катаев, Симонов и Зощенко. Здесь также работал легендарный парикмахер Моисей Маргулис, чьи байки пересказывала вся Москва, а в 1988 году для встречи Рональда Рейгана с советской общественностью пришлось эту цирюльню переоборудовать в туалет для президента США.

Какие ещё секреты хранят стены этого дома и почему же парикмахерскую не вернули на место после визита американского президента – узнайте в новом выпуске подкаста «Голоса московских домов».

Выбираем лучшую солнцезащиту для лица и тела

Подобрать идеальный солнцезащитный крем непросто: важно, чтобы он не забивал поры и не оставлял белых следов на коже. Журналист Metro протестировала девять популярных SPF-продуктов, чтобы выяснить, какие из них не только защищают, но и ухаживают за кожей

МАРГАРИТА ЛЕМЕШКО, ВСЕ ФОТО: SHUTTERSTOCK, САЙТЫ ИНТЕРНЕТ-МАГАЗИНОВ

QR-КОД

Отсканируй QR-код, чтобы узнать больше о трендах макияжа и уходе за кожей на gazetametro.ru.

Солнцезащитный крем SPF 50 Smorodina (1690–2490 руб.)

Smorodina

Во всех отношениях шикарный санскрин. Ложится очень тонко, не оставляет белёсых следов, не липнет, не блестит и впитывается за секунды. Из дополнительных преимуществ – наделён экологичным составом (не вредит морской экосистеме) с ухаживающими ингредиентами: экстрактом пальмарии, шиповника и листьев розмарина.

Увлажняющий солнцезащитный крем SPF 50 Icon Skin (1705 руб.)

ICON SKIN

Отличный выбор для капризной и чувствительной кожи. Физические и химические фильтры надёжно защищают её, а пантенол, аллантоин и витамин Е в составе успокаивают, снимают раздражение и предотвращают появление нежелательной пигментации. Благодаря этому продукт может запросто заменить вам дневной крем. Не оставляет ощущения плёнки и белого налёта.

Флюид для лица против пигментации SPF 50+ L'Oreal Paris (993 руб.)

L'Oreal Paris

Первое, что ощущаешь при нанесении, – классический кремовый аромат, который навевает некоторую ностальгию. Само средство лёгкое, наносится тонким слоем, поначалу даёт еле заметное мерцание, но через пару минут кожа становится матовой. В составе имеется ниацинамид и эксфолиант LHA – вместе они борются с нежелательной пигментацией и делают тон кожи более ровным.

Увлажняющий солнцезащитный спрей SPF 50+ Clarins (3250 руб.)

Clarins

Двухфазное прозрачное средство тонко покрывает кожу, увлажняет, добавляет эффект сияния. Даёт загореть, но за счёт входящего в состав особого комплекса предотвращает фотостарение и обезвоживание кожи под действием УФ-лучей. У дымки освежающая текстура – отличный вариант для тех, кто устаёт обмазываться кремом после каждого захода в море.

Солнцезащитный крем для лица и тела с SPF 50 Beautific (687 руб.)

Beautific

Универсальный крем подходит как для лица, так и для тела, что крайне удобно, когда не хочется тащить с собой в отпуск кучу разных банок. Имеет высокий уровень защиты от солнечных лучей, а также гиалуроновую кислоту, коллаген и алоэ вера в составе. Оставляет после себя лёгкий мерцающий эффект, что для кожи тела даже преимущество.

Солнцезащитный крем Sfergans SPF 50+ / PA+++ (5300 руб.)

Sfergans

Мощный продукт, который сочетает в себе блокировку ультрафиолетовых лучей группы А и В и антивозрастное действие. Не оставляет ощущения стянутости, белёсость, абсолютно незаметен на коже и имеет приятную, еле заметную отдушку. Впитывается буквально за секунды. Радует также богатый состав из уймы ухаживающих экстрактов.

d'Alba

Кушон – очень необычный формат для солнцезащитных средств, но чрезвычайно удобный, когда речь идёт об уходе за лицом. Мягкий спонж помогает нанести ровно столько средства, чтобы защитить кожу, но не оставить следов. Как результат – свежий цвет лица без масляного эффекта «блина», забитых пор и шелушений. Удобно носить с собой, чтобы при необходимости обновить покрытие на прогулке или в дороге.

Солнцезащитный кушон SPF 50+ PA++++ d'Alba Waterfull Fresh Sun Cushion (2365 руб.)

/ SHUTTERSTOCK

Все серии второго сезона экранизации видеоигры «Одни из нас» вышли в Сети. Но обсуждение и споры вокруг сериала не утихают. Metro поговорило с актрисой Тати Габриэль, исполнительницей одной из заметных ролей в проекте, о морали и о сложных отношениях между людьми во время апокалипсиса

Тати Габриэль

«МОЯ ГЕРОИНЯ ГОТОВА УБИВАТЬ РАДИ СВОИХ ДРУЗЕЙ»

Напомним, первый сезон сериала «Одни из нас», основанного на одноимённой игре, заканчивается на том, что контрабандист Джоэл (Педро Паскаль) расправляется с хирургом Джерри Андерсон и его командой, которые пытались убить его подопечную Элли (Белла Рамзи).

Во втором сезоне дочка убитого Джерри Эбби нашла Джоэла и отомстила ему. Тати Габриэль играет Нору, соратницу и боевую подругу Эбби, которая тоже принимала участие в расправе над героем Паскаля, после чего стала мишенью для разозлённой Элли.

Нора живёт в жестоком постапокалиптическом мире, где приходится вести себя очень жёстко. Легко ли вам было перевоплотиться в свою героиню, найти в ней что-то человеческое?

– Это очень хороший вопрос. Я вижу в Норе человечность, которая заключается в её преданности семье. И даже когда она помогает Эбби в её мести, это исходит из её любви. Потому что она относится к Эбби как к лучшему другу, она готова отдать всё ради неё, независимо от того, что та творит. Она просто доказывает Эбби, насколько она предана. Конечно, в нашем сериале, как и в игре, всё доведено до крайности.

Но я думаю, это оправданно. Когда вы находитесь в мире высоких ставок, в разгар апокалипсиса, вы будете цепляться за людей вокруг. Это всё, что у вас осталось. Вы как будто договариваетесь: «Я сделаю это для тебя, а ты сделаешь что-то потом для меня, и так мы все выживаем».

Я думаю, что у Норы, в отличие от остальных персонажей, искажённое чувство справедливости, оно не такое категоричное. В конце концов, все герои этой истории – дети, подростки или молодые двадцатилетние люди, у них пока неокончательно сформировалась мораль. И правила в их окружающем мире постоянно меняются. Нора привыкла подстраиваться под новые обстоятельства. И её нельзя в этом винить.

К сожалению, Нора не дожила до финала. Если бы это зависело от вас, какую судьбу вы придумали бы для своей героини?

– Надо подумать. Но я точно хотела бы узнать, как жилось Эбби, Норе и всей их банде последние 5 лет. Потому что, когда вы видите их в начале первой серии, они кажутся детьми, а уже во второй серии они выглядят как совершенно другие люди. И хочется узнать, что именно закалило их? Каково пришлось Норе? Как она стала воином, как согласилась помочь Эбби отомстить Джоэлу?

Помните свои ощущения, когда узнали, что вас утвердили на роль в таком ожидаемом проекте? До этого вы были знакомы с игрой?

– Да, я знала про игру до съёмок, даже немного в неё поиграла, знала героев и сюжет. Конечно, я была в восторге, когда меня утвердили. Я понимала, что продюсеры Крейг Мейзин и Нил Дракманн вложили душу в создание этой истории, что это не будет просто иллюстрацией к игре. И, конечно, прочитав сценарий, я была потрясена. У авторов получилась история не о зомби, вирусах и других страшных вещах. Сериал настолько сосредоточен на людях и отношениях между ними, не на внешних угрозах, а на внутренних. Это драма о том, что даже в момент апокалипсиса мы сами себе злейшие враги; самые страшные битвы разворачиваются внутри. И что привлекает меня в Норе и что, как мне кажется, выделяет её – она пытается оставаться собой, проводить черту, что правильно, а что нет.

Я склонна выбирать сложных или многослойных персонажей, и Нора – определённо сложный характер. ЭЛИАНА ПЕНАЛОЗА

Отсканируй QR-код, чтобы почитать и другие интервью с известными артистами на сайте gazetametro.ru.

ТАТИ ГАБРИЭЛЬ

Возраст: 29 лет

Родилась: Сан-Франциско, Калифорния, США

Избранная фильмография: «Ты», «100», «Леденящие душу приключения Сабрины», «Анчартед: На картах не значится», «Калейдоскоп», Mortal Kombat II

5 фактов о звезде

Всё, что вы хотели знать о Тати

1 СЕМЬЯ

Экзотическая внешность Тати – результат смешения кровей. Её отец афроамериканец, а мать родилась в Южной Корее и была удочерена афроамериканской семьёй.

2 КРАСОТА

Уже в 3 года будущая актриса начала свою модельную карьеру. А к 5 годам позировала для рекламы старейшей сети американской розничной торговли Macy's.

3 ОБРАЗОВАНИЕ

Тягу к сцене Тати почувствовала в школе, где с успехом играла в театральных постановках. После школы поступила в колледж Спелмана, где изучала европейское искусство и драматургию.

4 СЛАВА

Тати начала карьеру с ролей в короткометражках. Менее чем за 10 лет смогла обратить на себя внимание продюсеров и попасть в такие проекты, как «Анчартед: На картах не значится» и «Одни из нас».

5 ВНЕ КАДРА

Помимо кино актриса увлекается единоборствами и обладает чёрным поясом по карате.

СУГУРУ

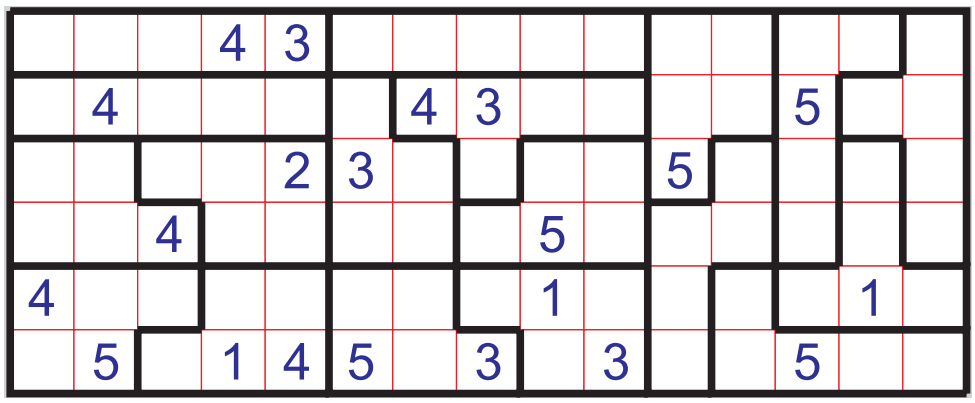

ОТВЕТ

КАК РЕШАТЬ

Заполните каждую зону игрового поля цифрами от 1 до 5. При этом соседние клетки, в том числе и по диагонали, не могут содержать одинаковые числа.

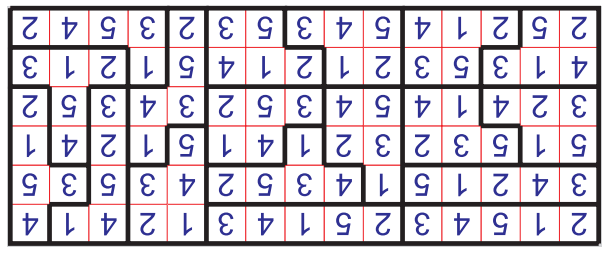

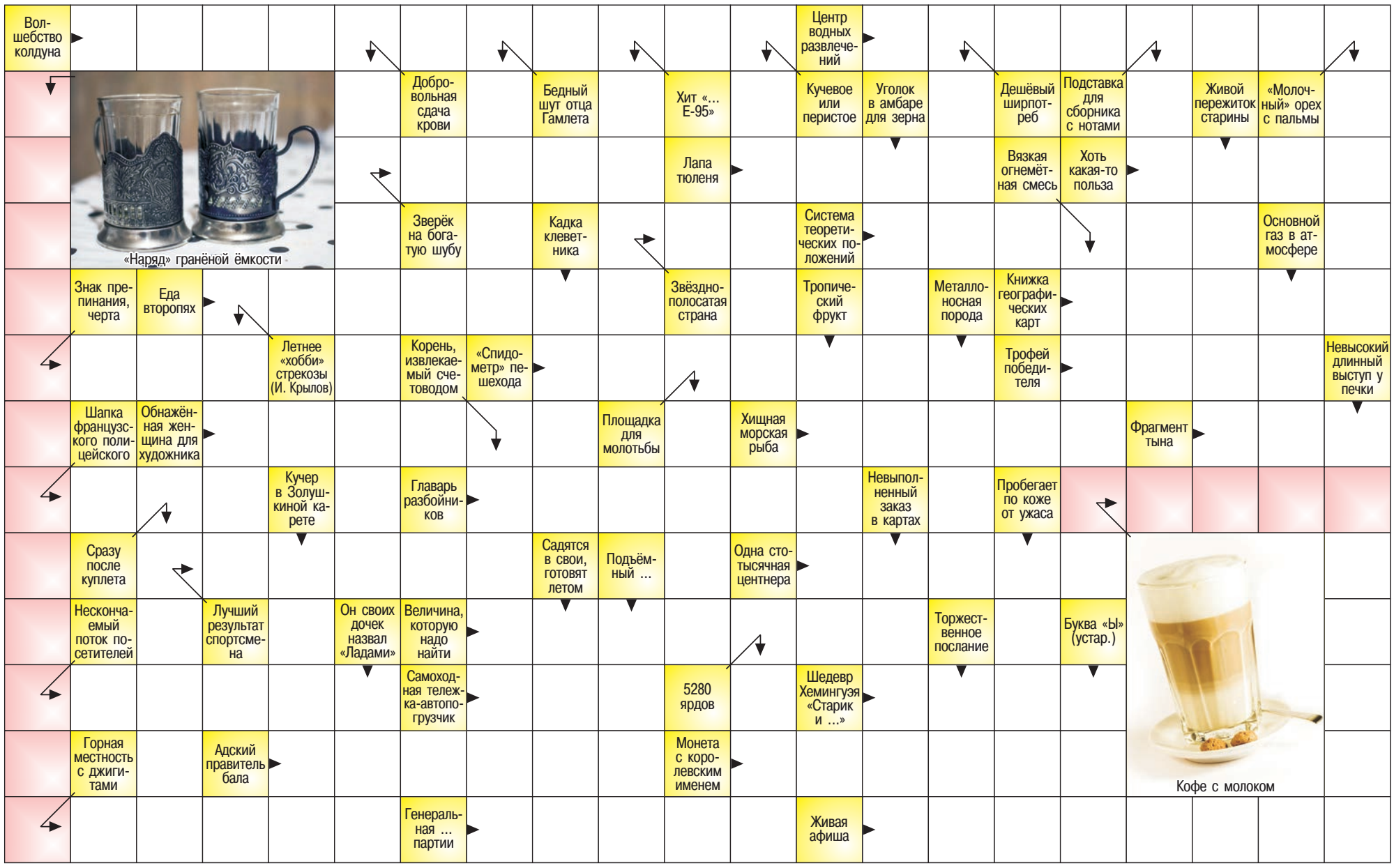

ПО ГОРИЗОНТАЛИ: Чародейство. Аквалангист. Ласт. Прок. Норка. Учение. Трюе. Перекус. США. Атлас. Шаромер. Пруд. Кенн. Натура. Акула. Кол. Атаман. Грамм. Лотте. Наплыв. Рекорд. Исхоное. Кар. Море. Кавказ. Сатана. Лунатор. Линия. Зазывала.

ПО ВЕРТИКАЛИ: Подстаканник. Доносчество. Йорик. Трасса. Обзако. Сусек. Кит. Пюпитр. Рельит. Кокос. Напалм. Уцат. Азот. Манго. Рулд. Пение. Радикал. Лежанка. Гумно. Крыса. Рения. Мороз. Пропеб. Сани. Кран. Баз. Ода. Ерь. Мина.

АНЕКДОТЫ

■ – Алло! Любимый, это ты?
– Я, а кто говорит?

■ Разговаривают две маленькие девочки:
– Ты знаешь, моя мама купила ребёнка, и она уверена, что её обманули.
– Почему ты так думаешь?
– Потому что она каждый день его взвешивает.

■ – У вас можно курить?
– Нет!
– Тогда чьи это окурки?
– Тех, кто не задаёт вопросов.

■ Сегодня видел, как в парке подрались две белочки из-за пьяненького мужичка, кормившего их орешками. Думаю, они помирятся и вместе придут к нему вечерком.

■ Журналист – фермеру:
– А соседи у вас не крадут?
– Нет.
– А почему же возле курятника стоит ружьё?
– Вот поэтому и не крадут.

■ Не понимаю, как люди изменяют друг другу в отношениях... Я тут не знаю, как своему мастеру в глаза смотреть после того, как подстриглась у другого.

ПРИГЛАШАЕМ
РАСПРОСТРАНИТЕЛЕЙ
ГАЗЕТ В ВЕСТИБЮЛЯХ МЕТРОПОЛИТЕНА

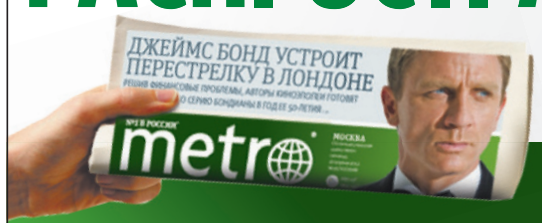

ГРАФИК РАБОТЫ:
в утренние часы до 11:00
ежедневно, кроме субботы и воскресенья

8(999)869-35-35
8(915)470-45-85
8(985)081-08-46
8(495)190-71-07
8(985)111-55-78

РЕКЛАМА

ГОРОСКОП
на пятницу и выходные дни

Астролог Лилия Любимова

ОВЕН
21.03 – 20.04

Финансовые вопросы выходят на первый план. Возможно, появится идея, как зарабатывать больше или как разумно потратить. В выходные дайте себе передышку от гонки за результатом, полезно будет переключиться на творчество или отдых.

ТЕЛЕЦ
21.04 – 21.05

Венера входит в ваш знак – это отличный момент, чтобы обратить внимание на себя, обновить гардероб, заняться красотой. Мир будто замечает вас – и это приятно. В выходные не отказывайтесь от приглашений: в вашей жизни начинается очень светлая полоса.

БЛИЗНЕЦЫ
22.05 – 21.06

День располагает к уединению. Вам нужно время, чтобы переварить всё, что произошло за неделю. Это нормально, если захочется отгородиться от суеты. Выходные подойдут для личных ритуалов, прогулок в одиночестве и размышлений о будущем.

РАК
22.06 – 22.07

Общение становится живым и вдохновляющим. Венера активизирует сектор друзей – возможно, придёт важное сообщение или вы получите новое приглашение. В выходные не сидите дома: вам нужны люди, обмен идеями и энергия праздника.

ЛЕВ
23.07 – 22.08

Ваша профессиональная жизнь меняется ритм. Кто-то заметит ваши идеи, кто-то поддержит начинания. День хорош для планов, которые приносят долгосрочную пользу. В выходные позвольте себе отдохнуть без чувства вины – вы это заслужили.

ДЕВА
23.08 – 22.09

Желание выбраться из рутины будет особенно сильным. Даже самые серьёзные Девы почувствуют тягу к переменам – и это верный путь. В выходные обязательно найдите возможность для маленького приключения, пусть даже в родном городе.

ВЕСЫ
23.09 – 22.10

Отношения выходят на первый план: Венера настраивает вас на честный диалог. Важно не бояться уязвимости – она может стать точкой роста. В выходные не бойтесь сблизиться: это хорошее время, чтобы восстановить связи или углубить то, что уже есть.

СКОРПИОН
23.10 – 21.11

Венера входит в ваш сектор партнёрства, и это заметно уже сегодня. Возможен отклик от человека, о котором вы думали. Хорошее время для обсуждений, свиданий, совместных планов. В выходные отношения войдут в центр внимания – дайте им место и время.

СТРЕЛЕЦ
22.11 – 21.12

Захочется упорядочить повседневность. Вы вдруг поймёте, что мелочи важны: удобство, уют, здоровье, бытовые ритуалы. Пусть это будет основой для вашего летнего ритма. А выходные – идеальное время, чтобы выспаться и заняться собой.

КОЗЕРОГ
22.12 – 20.01

Хочется жить красиво – и правильно! День подойдёт для покупок, творчества, удовольствий. Не игнорируйте внутренний зов к радости. В выходные стоит добавить в жизнь немного праздника – выберите то, что вас действительно радует.

ВОДОЛЕЙ
21.01 – 18.02

Становится особенно важным всё, что связано с домом и близкими. Это хорошее время, чтобы обустроить пространство или поговорить по душам. В выходные найдите время для семьи, уюта и спокойных вечерних посиделок.

РЫБЫ
19.02 – 20.03

Сегодня вам легко говорить красиво и по делу. Используйте это: договаривайтесь, пишите, выступайте. Люди вас слышат. Выходные тоже подойдут для общения – только выбирайте тех, кто даёт вам вдохновение, а не вытягивает энергию.

НЕДВИЖИМОСТЬ

Арендую квартиру, комнату. Срочно! Порядок и своевременную оплату гарантирую. 8(985)999-28-82, 8(495)999-28-82

Куплю долю квартиры, комнаты – с долгами, с арестом, с залогом или без. Т. 8(495)409-83-23

СТРОИТЕЛЬСТВО И РЕМОНТ

Ремонт квартиры: обои, натяжной потолок, плитка, сантехника, электрика, циклёвка, ламинат. Тел. 8(495)978-03-44

ФИНАНСЫ

100% займ, без отказа! От 10 тыс. руб. Т.: 8(495)766-06-29, 8(985)188-34-44. ООО МКК «ВелкомДеньги». ОГРН 1162901054128. Рег. № 29001253. СРО «МИР»

ОЦЕНИВАЙТЕ СВОИ ФИНАНСОВЫЕ ВОЗМОЖНОСТИ И РИСКИ

ЮРИДИЧЕСКИЕ УСЛУГИ

8(499)409-85-01. Московская социальная юридическая служба. Бесплатные консультации. Все споры Иски

Адвокаты. Споры по наследству, недвижимости, земле. Мошенничество. Возврат квартир. Уголовные дела. Т. 8(985)210-25-63

Вернём деньги с юристов-аферистов. Выписываем через суд. Долги, пенсии, кредиты. Недорого, оплата по результату. Т. 8(495)220-56-66

РАБОТА

4000–5000 рублей за смену. Вахта с проживанием! Требуются: упаковщики, комплектовщики и грузчики! Телефон +7(901)417-12-71

105 000 руб. Упаковщики, грузчики. Ставка от 3500 руб./смена. Вахта от 7 смен. Авансы от 5000 руб. Проживание, питание, премии. 8(800)700-09-60

115 000 руб. з/п. Проживание и питание. Комплектовщики, грузчики. Авансирование и премии. м. Бауманская. 8(800)600-78-49

В Медицинский центр у м. Динамо требуются медсестра и уборщица. Тел.: 8(499)841-88-88, 8(968)991-73-77

Вакансия разнорабочий. Работа/подработка. З/п 2500–3800 руб./день. Ежедневные выплаты без задержек. Выход на следующий день. Тел. 8(995)153-60-20

Вахта. З/п 204 000 руб. за вахту. От 30 смен. Проживание, питание бесплатно. +7(931)521-84-38

Вахта. З/п от 115 000 р. Комплектовщики, водители рохли. Авансирование и проживание. м. Бауманская. +7(964)727-39-89

СВОК ПРОИЗВОДСТВО ВЕНТИЛЯЦИОННОГО ОБОРУДОВАНИЯ

РАБОТА вахтой для мужчин и женщин

8 (995) 987-38-49
8 (926) 089-00-48

Официальное трудоустройство
Бесплатное проживание

Грузчик в Транспортную компанию ТАТ. З/п 67 000–85 000 р., 5/2, ТК РФ, питание, спецодежда. м. Медведково. 8(925)774-93-33

Грузчик-разнорабочий – з/п 70 000 р.; Грузчик-упаковщик – з/п 70 000 руб. Требуются на постоянную работу. м. Кожуховская, м. Угрешская. 8(495)679-38-47

Грузчики. З/п 75 000 руб. График 5/2 с 8:00 до 17:00. Оформление по ТК РФ. Бесплатное питание, проживание, регистрация. м. Варшавская. 8(926)002-59-90

Доставляйте заказы «Самоката» в удобном для вас районе. Доход до 195 000 р. в месяц. Велосипед бесплатно. Начните уже завтра. Тел.*0015

РотФронт

КОНДИТЕРСКАЯ ФАБРИКА
ОАО «РОТ ФРОНТ»
Ведется срочный набор персонала на кондитерское производство
От 3500 руб. за смену и выше
Обучение и карьерный рост гарантирован!!!
Предоставляется общежитие в пешей доступности
м. «Ул. Академика Янгеля», ж/д ст. Красный строитель (МЦД-2), ул. Мелитопольская, д. 8
8 495 385-10-46, 8 916 194-07-42
м. «Павелецкая», 2-й Новокузнецкий пер., д. 13/15
8 495 951-24-23, 8 916 511-65-99

Контролёры турникетов. Вахта 15/15. Официально. Жильё. До 96 000 руб. 8(925)081-91-65

Курьер. З/п 2000–10 000 руб./день, выплаты сразу. Гражданство РФ. Тел. +7(925)211-48-31

Лифтёр-оператор за эскалаторами. м. Измайловская, ТЦ «Парагон». З/п 35 000 р. График с 8 до 23. 8(925)829-45-19

Мойщик гранита и бронзы без опыта работы. 5/2 с 08:00 до 17:00, з/п 85 000 р. Московская область, г. Мытищи, Осташковское ш., 4-й км, вл. № 2. 8(985)826-50-23

Оператор-диспетчер (видеонаблюдения). Г/р 1/3. З/п от 25 000 руб. + подработки. Контроль за эскалаторами и лифтами на станциях МЦК и МЦД. Тел.: 8(917)541-67-32, 8(903)149-91-47

Охранник, 2/2, только ночь, смена 2300 руб. м. Белорусская. м. Смоленская и м. Белорусская. Тел. 8(903)510-73-80 или 8(909)662-80-47

Охранник. 3500–3900 руб. за сутки. Москва. Вахта, 15/15, 45/15, 60/15, 30/30. Наличие УЧО. Тел. 8(991)775-12-82

Охранник в ЧОП. Вахта + питание =100 000 в месяц Тел. 8(936)300-19-00

Охранник. З/п 5500–7000 руб./смена. Режим 1/3, 2/2. Официальное трудоустройство в госкомпании. Соцгарантии. ДМС. Тел. 8(915)005-49-37

Охранник. З/п до 5000 на руки. Москва, МО. Без лицензии. День/ночь/сутки. Форму выдаём. ООО «Легат». м. Курская. Тел.: 8(495)795-47-35, 8(965)325-77-02

Охранник (контролёр/стрелок) в Филиал ФГУП «Охрана» Росгвардии по г. Москве. З/п от 5000/6000 р./сут. Охрана объектов и материальных ценностей. Гражданство РФ. Соцпакет. ТК РФ. Бесплатно: форма, обучение, медкомиссия. Г/р сменный. Тел.: 8(916)490-40-48, 8(495)640-26-73

Охранник на вахту в универсам. Без лицензии. Аванс еженедельно. Зарплата без задержки от 50 000 руб. Т. 8(926)781-43-46

Охранники. Вахта 15/15. Официально. Жильё. До 100 000 р. 8(925)081-91-65

Охранники, вахта. М/ж, з/п от 3000 руб./сутки. График различный. Объекты г. Москвы. Т. 8(977)865-47-40

Охранники, г. Химки. График: сменный. З/п от 65 000 руб. Тел. 8(915)344-25-19

Охранники с УЧО в офисный центр, Москва. ВАХТА. З/п 3250–6500 рублей/смена. Официальное трудоустройство Форма + проживание бесплатно. Тел. 8(926)551-69-14

Подработка. Мобильный грузчик. Свободный график. 3200–4800 р. в день. Оплата сразу на месте. 8(977)360-22-52, Сергей

Подработка на выходные укладчиком товара или кассиром! Без опыта. 2320–3300 р./день. Ежедневные выплаты. +7(925)114-58-52

Продавец-консультант в издательство. З/п от 80 000 руб. Иногородним помощь с жильём. 8(968)468-20-10

Рабочие. Гр. РФ, РБ. Оплата ежедневно от 2000 р. Работа в Москве. Проживание, питание, спецодежу предоставляем. +7(991)751-37-95

Рабочие, подсобники на строительство. Работа постоянная либо вахтой. Оплата ежедневно. Питание, спецодежда, жильё предоставляются. +7(926)483-01-95

Рабочий-монтажник. З/п 90 т.р, график 5/2, доставка на объект, монтаж оборудования (светофоры, камеры телеобзора, детекторы), протяжка кабелей. м. Пражская. 8(977)817-83-16

Разнорабочий. Прокладка кабельных линий. Доход от 5300 руб./день. ТК. Объекты по Москве. Проживание и спецодежда бесплатно, ДМС. График 5/2, 6/1. Тел. 8(926)023-84-80

Слесарь-электромонтажник на участок крупных блоков. От 130 т.р. на руки. Пайка оловянно-свинцовыми сплавами. Вязка жгутов. Шоссе Энтузиастов, 56. Тел. 8(495)786-37-04

Требуются работники на кондитерское предприятие. З/п без задержек от 40 000 руб. на руки, 5/2 (суббота и воскресенье выходные). С 07:00 до 15:30 и с 11:00 до 19:30. м. Бауманская, ул. Бауманская, д. 16. Т. 8(919)139-00-91

Уборщица в новую поликлинику 218. м. Бабушкинская. 6/1: 8:00–20:00. З/п 80 000 р. на руки. Ул. Напрудная, д. 15, пр-д Шокальского, д. 8, ул. Ротерта, д. 12, Полярная, д. 28. Тел. 8(922)840-19-81

Уборщица в Третьяковскую галерею. Графики: утро (8:00–10:00) – подработка, 5/2 – 25 000 р. или 8:00–18:00 за 70 000 р. (5/2 + дежурство). Кадашевская наб., 12. Т. 8(925)541-52-19

Уборщица. м. Семёновская, 5/2 с 7:00 до 16:00, от 54 000. Рабочий на поломоечную машину, 70 000. Официальное трудоустройство. 8(964)701-31-51

Электромонтёр, от 86 т.р. на руки. Работы по эксплуатации и ремонту электрооборудования до 1000 В. Шоссе Энтузиастов, 56. Тел. 8(495)786-37-04

АВТОВЫКУП

Автомобили иностранные и отечественные в любом состоянии куплю. Снятие с учёта в ГИБДД, оформление и эвакуация за мой счёт. Оплата сразу. Тел.: 8(926)029-93-33

АВТОПЕРЕЕЗДЫ

8(495)220-22-35, 8(903)000-75-92. Грузоперевозки, переезды квартирные. Машины. Профгрузчики. Упаковка. Разумные цены. www.vmigpereezd.ru

КУПЛЮ

Музей ищет экспонаты! Дорого купим книги до 1945 г., статуэтки, игрушки, самовары и др. 8(900)546-00-81

МЕБЕЛЬ И ПРЕДМЕТЫ ИНТЕРЬЕРА

Обивка, перетяжка и ремонт мягкой мебели. Большой выбор тканей. Гарантия. 8(495)585-63-85

ЗНАКОМСТВА

Ищу молодую женщину, которая сможет обеспечивать и заботиться за наследование квартиры. Тел. 8(916)810-47-28

РАЗНОЕ

Книги покупаем, домашние библиотеки. Выезд специалиста бесплатный. Оплата сразу. Т. 8(495)961-36-02

Предприятие «Микконт» купит микросхемы, конденсаторы, реле, платы, сопротивления Тел. 8(800)707-22-53

Объявления в этой рубрике являются рекламой

metro
МОСКВА • Metro выходит в 18 странах мира, на 4 континентах, на 13 языках • **Врио генерального директора** Наталья Клименчева • **Главный редактор** Иван Чеберко • **Арт-директор** Павел Киреев • **Распространение** Роман Харитонов • **Редактор номера** Светлана Перцова • **Столичная утренняя газета Metro ©** Информационное издание • Регистрационное свидетельство ПИ № ТУ 50-232 от 26 февраля 2009 г. Выдано Управлением Федеральной службы по надзору в сфере связи и массовых коммуникаций по Москве и Московской области • Учредитель и издатель: АО «Газета Метро» • Адрес издателя и редакции: 125124, г. Москва, вн.тер.г. муниципальный округ Беговой, ул. Правды, д. 24, стр. 4, помещ. 1Н • **Тел. редакции:** 8 (495) 787-12-11 • **E-mail редакции:** internet@gazetametro.ru • **Отдел рекламы:** 8 (495) 787-12-11. E-mail: reklama@gazetametro.ru • **Сайт:** www.gazetametro.ru • Мнение авторов может не совпадать с позицией редакции • Редакция не несёт ответственности за материалы информационных агентств, стиль и грамотность рекламных объявлений. • Все рекламируемые товары и услуги имеют необходимые сертификаты и лицензии • Редакция не несёт ответственности за содержание рекламных материалов, а также за надлежащее исполнение рекламодателями своих обязательств • Время подписания по графику: 19:30 • Время подписания номера фактически: 05.06.2025, 20:00 • Газета «Metro Москва» распространяется бесплатно • Материалы под рубриками: «Metro-каталог», «Metro-каталог/Дом», «Metro-каталог/Туризм», «Metro-Экспресс» печатаются на правах рекламы

Газета отпечатана:
АО «ПРАЙМ ПРИНТ МОСКВА», 141707, МО, г. Долгопрудный, Лихачёвский проезд, 5 В • Заказ 1360

ABC ТИРАЖ НОМЕРА 300 000 СЕРТИФИЦИРОВАН НЕЗАВИСИМЫМ БЮРО ТИРАЖНОГО АУДИТА ABC

16+

СПОРТ

Отсканируй QR-код, чтобы прочитать о спортивных событиях на gazetametro.ru.

Зрители не хотят платить за финты и голы Лео Месси

Клубный чемпионат мира пройдёт с 15 июня по 13 июля в США. Лучшие представители разных континентов выявят сильнейшего

Но билеты на матч открытия продаются ужасно. Организаторам уже пришлось снизить цену в 6 раз. Почему американцев не привлекает даже главная звезда МЛС?

Лео Месси имеет шансы встретиться со своим главным соперником в плей-офф клубного чемпионата мира / AFP

Даниил Бороздин
daniel.borozdin@gazetametro.ru

Интриги в том, представитель какого континента выиграет клубный чемпионат мира, почти нет. На счету европейских команд 16 побед. Бразильцы принесли Южной Америке 4 титула, все остальные не брали трофей ни разу.

В этом году турнир откроют «Интер Майами» и «Аль-Ахли». Возможно, они сыграют на полупустой арене. The Athletic утверждает, что десятки тысяч мест на 65-тысячном Hard Rock Stadium не распроданы.

По данным Ticketmaster, изначально самый дешёвый билет стоил $349. Организаторы рассчитывали на интерес зрителей к капитану «Интер Майами» Лионелю Месси. Но жители Флориды могут сходить на игру клуба в МЛС за $49 и не спешат раскошеливаться. В итоге сейчас цена на матч открытия клубного чемпионата мира упала до $55.

– Функционеры поймали бедного котика и пытаются из всех щелей деньги выдавить, – говорит Metro экс-президент «Спартака» Андрей Червиченко. – И Лигу наций устроили, и это. Люди не хотят идти на команды, о которых не имеют представления.

Повысить интерес к турниру способен Криштиану Роналду. По данным CBS Sports, «Аль-Наср» может продлить контракт с португальцем, после чего отдать его в аренду на лето в «Аль-Хиляль». В Суверенном фонде Саудовской Аравии не хотят, чтобы Криш присоединился к участнику турнира из другой страны. Червиченко допускает, что саудовцы пойдут на это, чем заодно помогут организаторам клубного чемпионата мира заработать.

ТОЛЬКО ФАКТЫ

■ В турнире впервые участвуют 32 клуба. Среди них – «ПСЖ», «Бавария», «Челси», «Бенфика», «Интер», «Ман Сити», «Юве», «Реал» и дортмундская «Боруссия».

■ На групповом этапе «Интер Майами» после матча с «Аль-Ахли» сразится с «Порту» и «Палмейрасом». «Аль-Хиляль» попал в квартет с «РБ Зальцбург», «Реалом» и «Пачукой».

Перчатки на гвоздь повесил Василий Ломаченко

БОКС. Бывший чемпион мира в нескольких весовых категориях в своих соцсетях сообщил о завершении карьеры. Украинец говорил на русском языке: «В жизни любого боксёра наступает момент, когда он вешает перчатки на гвоздь. В нашей истории этот день настал». 37-летний Ломаченко считается одним из лучших боксёров современности. **METRO**

38-летняя Эррани до сих пор голодна до побед и отлично сыгралась с 30-летним Вавассори / AFP

Итальянцы стали чемпионами «Ролан Гаррос» в миксте

ТЕННИС. В финале Сара Эррани и Андреа Вавассори обыграли Тэйлор Таунсенд и Эвана Кинга из США – 6:4, 6:2. Встреча длилась 1 час 12 минут. Эррани и Вавассори стали 1-м итальянским дуэтом, завоевавшим титул в смешанном парном разряде на Открытом чемпионате Франции, сообщает OptaAce. Сара выступает ещё и в женском парном разряде. **METRO**

ВЫБОР METRO
СПОРТИВНАЯ АФИША СТОЛИЦЫ

1 TUNING SHOW, 7 ИЮНЯ

Более сотни уникальных тюнинг-проектов соберут любителей автомобильной культуры в «Парке легенд» в 11:00. Организаторы подготовили шоу-программу с конкурсами и призами, вкусную еду, а также встречи с представителями автоспорта.

2 КРАСОЧНЫЙ ЗАБЕГ, 8 ИЮНЯ

Участники фан-рана пробегут 5 км по территории Олимпийского комплекса «Лужники» через 4 красочные зоны, где их будут осыпать яркими красками. Старт – в 10:00. Вы можете поддержать бегунов или поучаствовать сами. Нужно лишь зарегистрироваться и оплатить слот.

3 АРТ-ФЕХТОВАНИЕ, 8 ИЮНЯ

Участники состязаний в Российском университете спорта ГЦОЛИФК покажут технику владения холодным оружием и поразят посетителей ярким воплощением художественных образов. Каждая постановка – это небольшой спектакль.

4 2-Й ЭТАП CLASSIC TOURING, 12 ИЮНЯ

Культовые автомобили – «Жигули», «Москвич», ИЖ и «Волга» – начнут гоняться на автодроме Moscow Raceway в 8:00. Ждут зрителей и гонки поддержки с участием иномарок.

Немец тащит канадцев к Кубку Стэнли

В Кубке Стэнли стартовала финальная серия. «Эдмонтон» совершил камбэк – «Флориде» не помогли даже спасения Сергея Бобровского

Канадский клуб открыл счёт уже на 66-й секунде: немецкий форвард Леон Драйзайтль забросил самую быструю шайбу в финале Кубка Стэнли за почти полвека. Как сообщает Sportsnet Stats, в 1976 году нападающий «Филадельфии» Реджи Лич отличился на 21-й секунде.

Впрочем, ещё до перерыва «Флорида» огорчила «Эдмонтон» дважды. Во 2-м периоде команды обменялись голами. Результативной передачей в составе канадцев отметился российский форвард Василий Подколзин.

В 3-м периоде «Эдмонтон» сравнял-таки счёт, переведя игру в овертайм. Там на 20-й минуте точку поставил Драйзайтль, реализовав большинство. В обоих голах в качестве ассистента поучаствовал Коннор Макдэвид. Канадец с 28 очками возглавляет список лучших бомбардиров этого плей-офф.

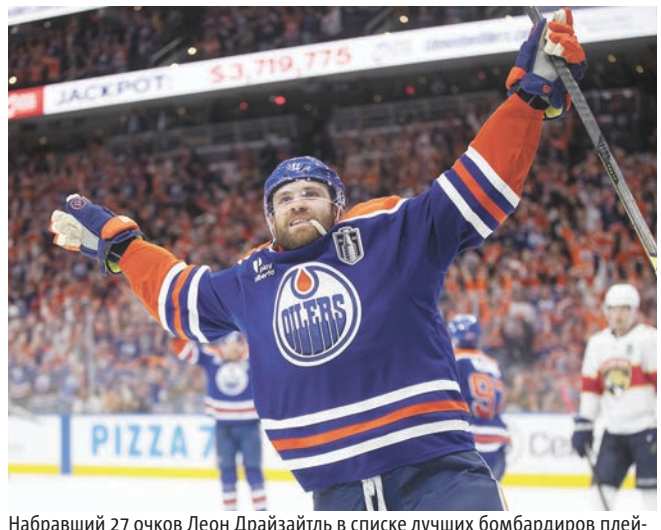

Набравший 27 очков Леон Драйзайтль в списке лучших бомбардиров плей-офф отстаёт от своего одноклубника лишь на 1 балл / ТАСС

Пожалуй, Коннору, как никому другому, не хочется довести серию до победы. Канадские клубы не могут взять Кубок Стэнли на протяжении уже 32 лет. Последним «кленовым» обладателем трофея был «Монреаль» в 1993 году.

Помешать «Эдмонтону» пытается вратарь «Флориды» Сергей Бобровский. В 1-м матче финала россиянин отразил 42 броска соперников, в том числе совершив несколько эффектных спасений, но его команда всё равно проиграла. 2-я игра серии состоится уже сегодня ночью. **ДАНИИЛ БОРОЗДИН**