gazetametro

№ 1 В МОСКВЕ*

metro®

ГАЗЕТА METRO МОСКВА пятница, 27 июня 2025 № 30 (116/5655) Столичная утренняя газета

90 ЛЕТ

Горожане несли книги, чтобы получить кедр

В столичном парке каждый желающий мог обменять книгу о природе на саженец хвойного дерева **с. 02**

Столичная реновация ускорилась в два раза

Об этом рассказал Сергей Собянин. По его словам, с января по июнь 18 тысяч москвичей стали владельцами новых квартир **с. 03**

Царь Салтан, Руслан и Балда попали в «Сны Пушкина»

Metro рассказывает о театрализованном цирковом шоу, поставленном по сказкам великого поэта **с. 07–13**

Пройдитесь по Москве с театром в кармане

Metro составило карту мест, гуляя по которым вы сможете включить аудиоэкскурсии, озвученные профессиональными актёрами **с. 04**

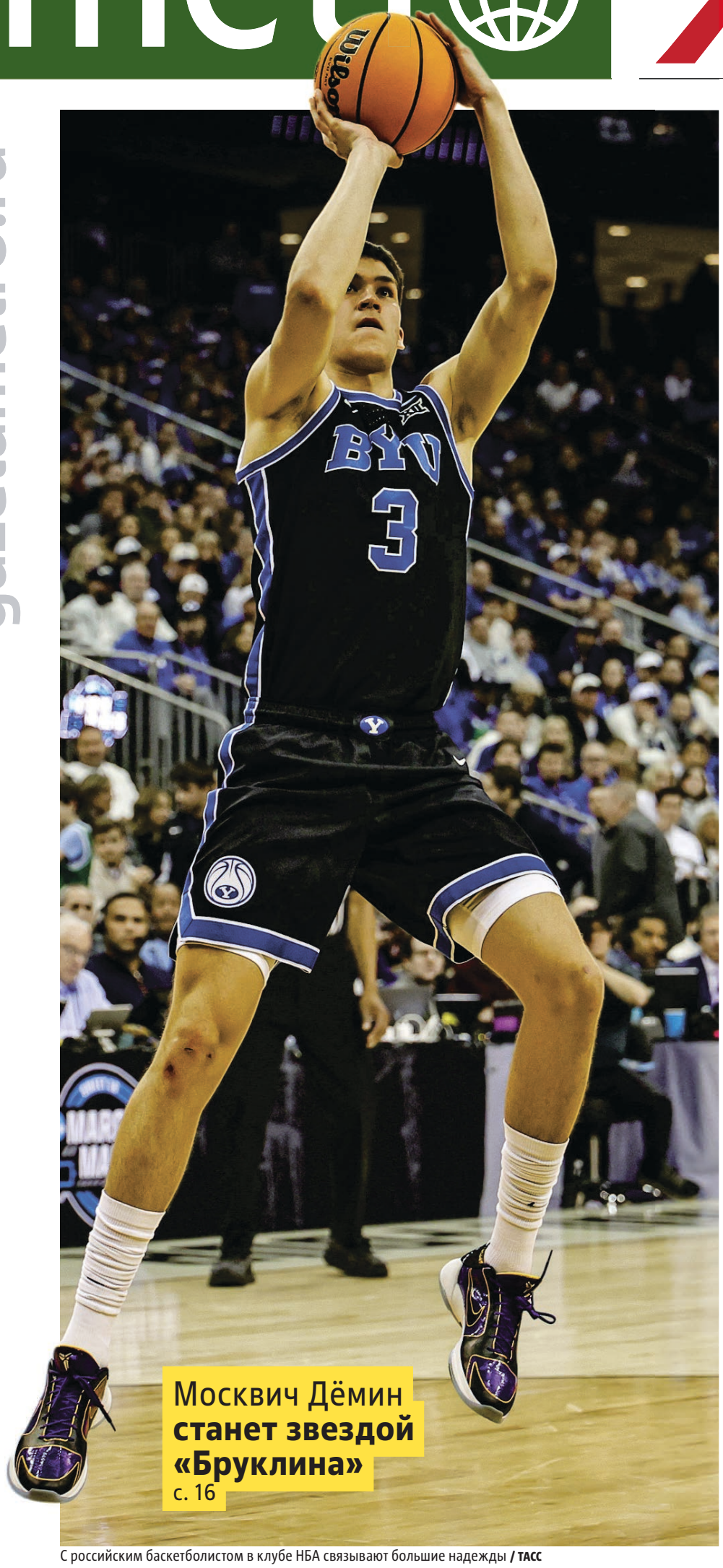

Москвич Дёмин **станет звездой «Бруклина»** с. 16

С российским баскетболистом в клубе НБА связывают большие надежды / ТАСС

gazetametro.ru

Зарегистрировано как рекламное издание

*METRO – КРУПНЕЙШАЯ СТОЛИЧНАЯ ЕЖЕДНЕВНАЯ ГАЗЕТА. ПО ДАННЫМ MEDIASCOPE, NRS-МОСКВА, ДЕКАБРЬ 2024 – АПРЕЛЬ 2025. КРИТЕРИЙ ОЦЕНКИ – АУДИТОРИЯ ОДНОГО НОМЕРА

НОВОСТИ

Отсканируй QR-код, чтобы прочитать о московских событиях на gazetametro.ru.

Начался конкурс костюмов к велофестивалю

СОБЫТИЕ. Ночной велофест пройдёт в столице 5 июля. Конкурсантам нужно придумать наряд и оформление для велосипеда в рамках темы «Огни Москвы» и разместить своё фото во «ВКонтакте» под хештегом #Велоперсонаж до 2 июля включительно, рассказали в пресс-службе Дептранса Москвы. **METRO**

У «Молодёжной» подсчитали безбилетников

ТРАНСПОРТ. Контролёры вместе с сотрудниками полиции провели усиленную проверку оплаты проезда у станции метро «Молодёжная», говорится в телеграм-канале Дептранса. Билеты проверили у 1600 пассажиров в 72 автобусах. В результате выявили 246 человек, которые ехали зайцами. **METRO**

Двух метисов сиамской кошки спасли из вентиляционного короба

ДОБРЫЕ ДЕЛА. Сотрудники супермаркета на Щербаковской улице (ВАО) услышали жалобное мяуканье: под потолком, в вентиляционном коробе, сидели два испуганных котёнка. Чтобы вызволить зверят, спасателям пришлось срезать решётку. **METRO**

Котиков взяли на попечение сердобольные работники магазина / ТЕЛЕГРАМ-КАНАЛ «СПАСРЕЗЕРВ»

Скамейки на Страстном украсят мозаикой

ГОРОДСКАЯ СРЕДА. Художник Евгений Макеев создал оригинальный проект декора: каждая лавочка будет украшена вдохновляющим словом, а вместе слова сложатся в доброе пожелание столице: «Свети всегда, Москва». Вокруг надписей на скамьях будет мозаика с изображением цветущих садов, сообщает mos.ru. **METRO**

В ТиНАО появится новый маршрут

ПОЕЗДКИ. Маршрут, который запустят 28 июля, свяжет платформу Рассудово и СНТ «Лесное». Автобусы пойдут через Яковлевское, Кузнецово, Руднево, Юрьево и Белоусово. Также скорректируют два маршрута в Зеленограде и Москворечье-Сабурово, сообщает телеграм-канал Дептранса Москвы. **METRO**

ПОГОДА

28 ИЮНЯ СУББОТА: +21 °C день, +13 °C ночь, 4 м/с

29 ИЮНЯ ВОСКРЕСЕНЬЕ: +20 °C день, +14 °C ночь, 4 м/с

За талонами на саженцы выстроилась приличная очередь / ВСЕ ФОТО: ЕЛЕНА КУПЦОВА

Фанаты кедров готовы ждать урожая 20 лет

В парке «Ростокинский акведук» прошла акция, где каждый желающий мог получить саженец величественного дерева в обмен на книгу о природе

Геннадий Окороков
gennadiy.okorokov@gazetametro.ru

Жители столицы очень любят кедры. Потому к палатке, где волонтёры принимали книги, а взамен давали талончики на получение саженцев, сразу выстроилась очередь.

– Как это зачем мне кедр? Это же символ мощи, красоты! Настоящее царь-дерево. Как Россия он могуч. Отвезу на дачу, посажу, – увлечённо говорил о достоинствах крохотного зелёного стебелька в стаканчике пенсионер Павел Бавыкин.

В числе желающих получить саженцы пенсионеры преобладали. Однако были и молодые люди в футболках с названиями групп, играющих тяжёлую музыку, мамы с колясками и мужчины, в обеденный перерыв покинувшие офисы ради кедра.

– Книжечки отдаём, талончики принимаем, тщательно сортируем, – волонтёры подбадривали желающих получить саженцы. Тут же успокаивали тех, кто нервничал, что их книгу забракуют.

– Ой, а у меня Иван Бунин. Он же певец русской природы! Не могут же отказать Бунину, – доносились разговоры из очереди. Победителями смотрели на всех принёсшие на обмен Виталия Бианки – стопроцентный талон на кедр. Но в итоге никто обижен не был. И «Лекарственные растения СССР», и «Аквариумное рыбоводство», и «Атлас родной природы» принесли своим бывшим владельцам заветный талончик на получение саженца кедра сибирского. Книги поедут в экоцентр «Яуза» и в парк на пункты обмена.

– Каждый год мы предлагаем новый формат. В прошлом меняли саженцы на макулатуру, а в этом решили менять на книги о природе, – рассказал директор парка «Яуза» Александр Сапронов. По его словам, бывает так, что книга уже прочитана не по одному разу, а просто выбросить жаль. Поэтому в парке «Яуза» и экоцентре можно дать книгам вторую жизнь в библиотеке. Экологическое просвещение – очень важное и нужное дело.

– Раиса, тебе нужен пинус? Ты же хотела. А я уже получила! Как какой? Богатырский! Пинус сибирика – сибирский кедр, – счастливая пожилая дама говорила по телефону.

Владельцы кедров радостно щебетали и делились эмоциями со знакомыми и родственниками. Первым получил горшочек с побегом школьник Павел Скоркин. Он принёс книгу Александра Тихонова «Тайны певчих птиц». Книга, по его словам, была прочитана и оценена по достоинству, пусть теперь читают другие.

Павлу и другим владельцам саженцев агроном Андрей Серов подробно рассказал, как ухаживать за будущим деревом-богатырём. По его словам, орехи у владельцев будут. Но лет через двадцать. За это время крохотный пинус сибирика вырастет чуть выше панельной пятиэтажки. Характер у саженца суровый – на зиму его необязательно накрывать, что неудивительно для сибиряка. При этом, как объяснил Андрей Серов, самое лучшее место для кедра – максимально солнечное, высокое и сухое. Если таковое найдётся – остаётся только набраться терпения и ждать. Новых хозяев в этот день обрели пятьсот саженцев сибирского кедра.

«Кедр подарю папе, и вместе с ним высадим его на нашем участке. А руку повредил, когда играл в футбол, скоро заживёт!»

ПАВЕЛ СКОРКИН
счастливый обладатель саженца

Программа реновации в Москве набирает обороты

Темпы строительства растут. За первое полугодие 2025-го в столице возвели более 20 жилых комплексов – это в два раза больше, чем за аналогичный период прошлого года

Артём Васев
artem.vasev@gazetametro.ru

Итоги Программы реновации за первое полугодие подвёл мэр столицы Сергей Собянин в своём телеграм-канале. Он отметил, что с января по июнь благодаря проекту более 18 тысяч москвичей стали владельцами новых квартир.

Один из жилых комплексов, построенных в этом году, располагается по адресу: ул. Илимская, дом 5. «Здесь 230 квартир общей площадью свыше 13 тысяч квадратных метров, в том числе предусмотрены квартиры для маломобильных жильцов», – уточнил мэр. В доме с остеклёнными балконами и лоджиями есть корзины под кондиционеры. Фасады оформлены в природных оттенках. В просторном подъезде предусмотрены колясочная и помещение для консьержа.

Во дворе выполнили благоустройство, установили камеры видеонаблюдения, оборудовали спортивную и детскую площадки, а также зону отдыха.

С начала 2025 года почти все новостройки в городе возвели с помощью префаб-технологий. Часть элементов конструкции здания заранее изготавливают на заводах и собирают вместе на строительной площадке. Такой метод позволяет сокращать сроки строительства на 30–50 процентов. При этом срок эксплуатации таких зданий – 100 лет и более.

Первые этажи в новостройках проектируют нежилыми – там открываются аптеки, магазины, досуговые центры. Все ЖК обустраивают так, чтобы было комфортно передвигаться как родителям с колясками, так и людям с ограниченными возможностями здоровья.

Для участников программы реновации доступен сервис «Помощь в переезде». Горожанам бесплатно предоставляются услуги грузчиков и автомобиль для перевозки вещей.

Программу реновации утвердили в августе 2017 года. Она касается около миллиона москвичей и предусматривает расселение 5176 домов.

«Всего в этом году планируем построить около двух млн кв. м жилья по Программе реновации».

СЕРГЕЙ СОБЯНИН
мэр Москвы

ФОТО: ПРЕСС-СЛУЖБА МЭРА И ПРАВИТЕЛЬСТВА МОСКВЫ

На месте монорельса появится современный парк / **АГН «МОСКВА»**

Столичный монорельс завершит работу 28 июня

Сегодня – последний день работы транспорта с более чем 20-летней историей. После этого часть эстакады – от станции метро «Выставочный центр» до депо монорельса, включая станцию «Улица Сергея Эйзенштейна», – демонтируют. Работы начнутся 28 июня, сообщает mos.ru.

После закрытия всем сотрудникам монорельсовой системы предложат новые рабочие места в других подразделениях городской транспортной системы.

На месте монорельса будет возведён новый парк. Так решили пользователи портала «Активный гражданин». Идею поддержали более 71 процента участников голосования. На территории парка обустроят беговую дорожку, аллеи, кафе и места для отдыха. Открыть его планируется в 2027 году. **ИНГА СМИРНОВА**

КОРОТКО

Стало известно имя лучшего пожарного столицы

ПРОФЕССИОНАЛ. Финал конкурса «Московские мастера» состоялся на учебно-тренировочной площадке в Апаринках. В нём победил Сергей Кульнев из пожарно-спасательного отряда № 214 в Зеленограде. Об этом сообщает пресс-служба ГУ МЧС по Москве. Финалисты соревновались в умении проходить полосу препятствий, пожарную «змейку» и теоретических навыках. **METRO**

Участники конкурса соревновались, кто быстрее заберётся на нужный этаж с помощью складной лестницы / **АРТУР НОВОСИЛЬЦЕВ / АГН «МОСКВА»**

Из-за выпускного изменится расписание трамваев

ТРАНСПОРТ. Трамваи проследуют по изменённым маршрутам 27 и 28 июня, сообщает Дептранс. № 11 – от остановки «Восточное Измайлово» через «ВДНХ (северная)» и МЦК «Ростокино» до Социального фонда России; № 17 – от ост. «Медведково» до ул. Сельскохозяйственная; № 25 – от ст. м. «Сокольники» до ул. Сельскохозяйственная, обратно – от «ВДНХ (северная)». **METRO**

Russpass открыл бесплатные автобусные экскурсии

НОВИНКА. Новый сервис называется Russbus. Двухэтажный экскурсионный автобус курсирует между городскими достопримечательностями и площадками фестиваля «Лето в Москве». В день проводят три экскурсии по два часа каждая. Они начинаются в 12:00, 14:00 и 16:00. Для поездки надо заранее зарегистрироваться на сайте russpass.ru. **METRO**

Популяция лисиц в Москве находится на пике

ЖИВОТНЫЕ. Об этом сообщил агентству «Москва» начальник управления охраны и мониторинга объектов животного мира Департамента природопользования и охраны окружающей среды Сергей Бурмистров. По его словам, также сейчас наблюдается значительное увеличение активности молодых лисят, которых стали замечать в разных районах города. **METRO**

На прогулку берём с собой театр в кармане

Променадом с аудиогидом в ушах москвичей уже не удивить. Но что, если в наушниках включить не монотонную экскурсию, а настоящий аудиоспектакль, озвученный профессиональными актёрами? Metro выяснило, где гулять театралам этим летом

ТЕКСТ: МАРИЯ БЕЗГИНА, ГРАФИКА: АНДРЕЙ КАЗАКОВ | METRO

/ ВСЕ ФОТО: АГН «МОСКВА»

Мобильный художественный театр

1 Михаил Боярский проведёт вас по Бульварному кольцу, Юлия Снигирь – по Лефортово, а действия спектакля «Москва по кругу» и вовсе разворачиваются по пути следования МЦК прямо в окне вагона. Самая новая постановка в наушниках – о дворянских сплетнях «Царицыно», ими поделятся звёзды кино и театра.
ГДЕ: mobiletheater.io

Центр «Зотов»

2 Историю бывшего хлебозавода № 5 в аудиоспектакле «Сон о хлебе» поведает охранник предприятия, который вдруг начинает слышать загадочные голоса. Они нашёптывают ему секреты хлебного дела и воспоминания заводчан – слушать можно, гуляя в самом «Зотове» или в его окрестностях.
ГДЕ: centrezotov.ru

Библиотека имени Чехова

3 Спектакль «Как Роман Клейн Москву построил» посвящён одному из самых плодотворных архитекторов столицы. История, рассказанная от лица студентки архитектурного вуза, начинается у Библиотеки им. Чехова и проходит мимо клейновских жемчужин: ЦУМа, театра «Современник» и Пушкинского музея.
ГДЕ: клейн.рф

Театр «Шалом»

4 Труппа театра «Шалом» в спектакле «Национальность – артист» делится трагической историей национальных театров Москвы – еврейского ГОСЕТа, латышского «Скатуве» и цыганского «Ромэн». С культурой разных народов создатели предлагают знакомиться, гуляя по городу или возвращаясь из театра.
ГДЕ: shalom-theatre.ru

КОРОТКО

Зайцев-беляков выпустили в «Лосином Острове»

ФАУНА. Для восстановления популяции на территории московской части национального парка выпустили шестерых зайчат. Об этом сообщила пресс-служба Департамента природопользования и охраны окружающей среды. Заяц-беляк – один из коренных видов фауны «Лосиного Острова», он занесён в Красную книгу Москвы под 2-й категорией редкости. **METRO**

Зайчата родились в реабилитационном центре «Дом зайца», их полностью адаптировали к самостоятельной жизни / ТЕЛЕГРАМ-КАНАЛ «ПРИРОДА МОСКВЫ»

В колледжах Москвы началась приёмная кампания

ОБУЧЕНИЕ. Абитуриенты могут выбрать пять направлений в одном колледже либо распределить их между несколькими. Подать документы можно электронно через портал mos.ru, сообщила зам-мэра Москвы Анастасия Ракова. В этом году количество бюджетных мест в колледжах для столичных девятиклассников было увеличено до рекордных 43 тысяч. **METRO**

Роспотребнадзор не рекомендует купаться в двух зонах отдыха

ЭКОЛОГИЯ. Вода в зонах отдыха «Серебряный Бор – 2» и «Серебряный Бор – 3» не соответствует гигиеническим нормативам. Об этом сообщило управление Роспотребнадзора по Москве. Исследования проб воды проводятся каждые 10 дней – в случае соответствия нормативам информация о возобновлении купания будет размещена на сайте 77.rospotrebnadzor.ru. **METRO**

В столице началось производство «умных» лифтов

ПРОГРЕСС. Система, разработанная Карачаровским механическим заводом, автоматически идентифицирует пользователя и направляет к нему лифт без взаимодействия. Об этом сообщили в пресс-службе Департамента инвестиционной и промышленной политики Москвы. Также «умный» лифт можно будет вызывать удалённо через мобильное приложение. **METRO**

«Меня называли мать Тереза»

Татьяна Викторовна Кулешова – обычная пенсионерка из Ставрополя. Ну то есть не совсем обычная. В свои 64 года она может отжаться 64 раза, а ещё вот уже почти десять лет воюет с мусорными свалками в лесу

Анна Жукова
anna.zhukova@gazetametro.ru

У Татьяны Викторовны необычное хобби / **ИВАН ВЫСОЧИНСКИЙ**

Таманский лес находится практически в центре города. Это 500 гектаров зелёного массива, испещрённого дикими тропинками и асфальтированными дорожками. На дне оврага журчат родники, сливаясь в небольшую речушку. В летнюю жару здесь приятно отдыхать в тени деревьев, а ещё тут можно увидеть горы... мусора, который оставляют люди.

Татьяна Викторовна в шутку называет часть леса, которую убирает, «своими владениями». Она ходит туда почти каждый день как на работу. За это время хрупкой и миниатюрной женщине в одиночку удалось вынести более пяти тонн мусора.

– Я никому не говорю, чем занимаюсь. Ну хожу и хожу, – рассказывает Татьяна Викторовна Metro. – Окружающим бесполезно что-либо объяснять. Люди считают меня ненормальной.

После выхода на пенсию времени у Татьяны Викторовны стало больше. Она изменила режим питания, похудела, стала заниматься физкультурой и теперь может отжаться 64 раза. Муж Анатолий поддерживает её во всём, в том числе и в необычном хобби.

– Зачем я убираю мусор? Да просто тяжело смотреть, как люди губят природу, – вздыхает женщина. – Не могу пройти мимо, натура такая. На работе меня все называли «мать Тереза».

Всё началось с «Холодных родников». Это мемориальный комплекс с братскими могилами расстрелянных партизан, расположенный на опушке леса. Татьяна Викторовна говорит, что чисто было только на площадке перед памятником. Однако, отойдя от неё на два метра, она ужаснулась: «Наши воины лежат в горах мусора!»

– Я разбирала эту свалку несколько месяцев – и с тех пор не могу остановиться. Уже вычистила «Тропу здоровья», полтора километра русла реки Ташлы – там теперь даже дикие утки плавают, – радуется она.

В овраге у реки чего только не было: бутылки, банки, покрышки, стройматериалы, старая мебель – всё, что можно легко сбросить с горы.

Татьяна Викторовна собирала мусор в мешки, но самостоятельно втащить их в гору ей было не под силу. В ответ на просьбы помочь откликнулись волонтёры, лесничество и Минприроды. Чтобы вывезти все мешки, понадобилось три КАМАЗа.

После этого на месте свалки водрузили металлическую табличку, грозящую суровыми штрафами за нарушение чистоты. Однако через неделю кто-то сделал из неё мангал и пожарил шашлыки.

КОРОТКО

Таможенники задержали правую обувь

БЕЗ ПАРЫ. В екатеринбургском аэропорту Кольцово таможенники остановили гражданина Китая, который пытался провезти в Россию 190 ботинок на правую ногу, сообщает ФТС. Ботинки были различных оттенков, материалов и размеров. Задержанный заявил, что не знал о таможенных правилах. **METRO**

Отечественный самолёт начал испытания

АВИА. Самолёт МС-21, оснащённый российскими системами, приступил к сертификационным испытаниям, сообщил Ростех. Из импортного в нём – только приводы, тормоза и генераторы. Сейчас в цехе окончательной сборки находится полностью импортозамещённая машина. **METRO**

#ZOOM

Мастер заставляет реалистичные мини-тату левитировать

Ловкая иллюзия

Татуировщик под ником Tatu Panda из Майами выводит жанр гиперреализма на новый уровень. Его работы, среди которых часто можно заметить жителей рек и морей – акул, скатов, черепах и даже аллигаторов, – вытатуированы с таким изяществом, что кажется, будто они парят над кожей. Такой эффект достигается за счёт тонких размытых теней, которые «подкладываются» под основной силуэт. Это создаёт иллюзию очень реалистичного трёхмерного изображения, которое заставляет прохожих останавливаться и разглядывать тату. **Metro, Григорий Воронцов**

/ TATU_PANDA

Юный художник

Путь Панды как тату-мастера начался в довольно молодом возрасте. Взрослея среди шумных блошиных рынков Майами, он начал делать первые татуировки всего в 15 лет. Преданность своему ремеслу привела молодого татуировщика к наставнику, который помог ему усовершенствовать навыки и выработать свой собственный неповторимый стиль. «В тот момент, когда я открыл для себя татуировку, моей первой мыслью было «Ого, неужели это действительно может стать моей карьерой?». В конце концов, Панда заслужил репутацию одного из самых уникальных и востребованных тату-мастеров в городе.

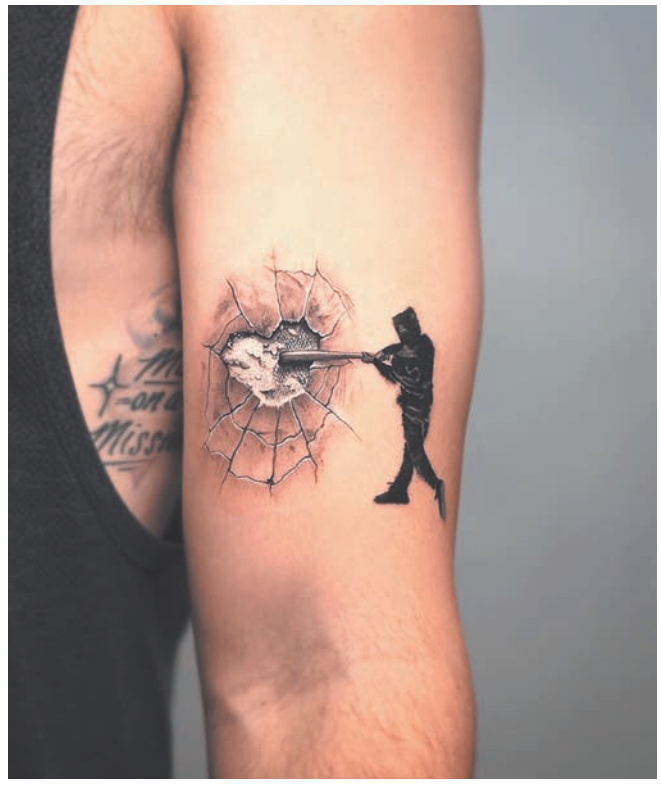

КОРОТКО

Трамп призвал суд прекратить дело против Нетаньяху

ДРУЖБА. Президент США высказался по поводу расследования о коррупции против израильского лидера Биньямина Нетаньяху, призвав оправдать «великого премьер-министра военного времени», с которым они «прошли через ад».

«Такая охота на ведьм, на человека, который так много сделал, для меня немыслима», – написал он в Truth Social. **METRO**

Украина намерена противостоять России в Африке

ПОЛИТИКА. Киев будет поставлять продовольствие африканским странам, чтобы сократить влияние Кремля в регионе. Об этом пишет Reuters со ссылкой на четырёх высокопоставленных украинских чиновников. Таким образом Украина также рассчитывает получить поддержку от континента, который не встал на её сторону в ООН после начала СВО. **METRO**

Салют в честь открытия курорта «Вонсан-Кальма» / **ЦТАК**

В Северной Корее открыли новый курорт мирового уровня

ТУРИЗМ. В Северной Корее открыли новую туристическую зону «Вонсан-Кальма» на побережье Восточного моря. Об этом сообщает Центральное телеграфное агентство Кореи. Там есть отели, аквапарки, спортплощадки, а также центры для отдыха, покупок и развлечений. На открытии присутствовал лично Ким Чен Ын. **METRO**

/ ПРЕДОСТАВЛЕНО ПРЕСС-СЛУЖБОЙ ШОУ «СНЫ ПУШКИНА»

САМЫЕ ГЛАВНЫЕ УДОВОЛЬСТВИЯ ВЫХОДНЫХ

WEEKEND metro

«СНЫ ПУШКИНА» ОЖИВУТ ПРИ ПОМОЩИ ТРЮКОВ И ТЕХНОЛОГИЙ

Metro рассказывает про театрализованное цирковое шоу, где пушкинские сказки предстанут в неожиданном виде

Мучениеце оправдала своё прозвище

В Москве снимают комедийный сериал «Химкинские ведьмы». На съёмочной площадке Metro узнало, как можно освоить карты Таро и каким волшебным даром хотела бы обладать Агата Мучениеце

1

Эти три красавицы околдуют кого угодно

/ ТЕЛЕКАНАЛ СТС

Для съёмок проекта СТС в одном из московских ТЦ художники проекта создали Дом быта. Здесь есть и салон по ремонту техники, кофейня, несколько магазинчиков и тот самый магический салон, где происходят основные события.

Его по сюжету организовали три аферистки Марина (Агата Мучениеце), Света (Анна Банщикова) и Оля (Валерия Астапова), чтобы выдавать себя за медиумов и обогащаться за счёт доверчивых клиентов. Вот только мошенницы в какой-то момент получают реальную магическую силу от уличной ведуньи (Алёна Яковлева). Героиня Мучениеце обретёт способность читать мысли, Света начнёт видеть будущее, а Оля – мёртвых.

ПРЯМАЯ РЕЧЬ

«Меня в детстве дразнили ведьмой, вот теперь думаю, что это был знак. Сама бы не хотела обладать даром слышать мысли, для меня это стало бы тяжёлой ношей. Но от умения летать, перемещаться из одной точки в другую или быть невидимкой я бы не отказалась».

Агата Мучениеце, актриса

Для наполнения магического салона понадобилось 350 коробок с эзотерическим реквизитом, включая свечи, кристаллы, амулеты и бутафорские книги.

– Всё-таки у нас развлекательная история, комедийная, аттракционная, и впадать в настоящую мистику и страшилки нам не хотелось, поэтому салон магии мы создавали так, чтобы выглядел он убедительно, но не оскорблял ничьи чувства, – рассказывает режиссёр Максим Зыков.

Михаил Кремер сыграл брата Марины

Режиссёр обещает, что в сериале будет много спецэффектов, трюков, колдовских полётов и прочих сверхъестественных забавных происшествий.

Падение со стремянки с высоты трёх метров уже опробовала на себе Валерия Астапова, хотя, по её словам, самой страшной была другая сцена.

– Четыре инфаркта пережила, пока снимали эпизод с пауком, – признаётся актриса. – У меня арахнофобия, а тут в первый съёмочный день сразу достали ЕГО. Но паук оказался довольно нежным молодым человеком.

В сериале вообще будет много живности. Колдовать ведьмам помогут вороны, собака по кличке Сглазик, лошадь, жабы и другие зверушки. Но в день приезда Metro на площадке был только пёсик Агаты Мучениеце по кличке Кефир, который не снимался, но оберегал свою хозяйку от назойливых взглядов. Актрисе, которая находится в интересном положении, приходится прятать животик от камеры.

– У меня было ноль сомнений, соглашаться ли на эти съёмки. Очень интересная роль! – говорит Агата Мучениеце. – Я на съёмках познала Таро, уже почти выучила значение всех карт. Так что и правда могу погадать. А ещё меня в детстве дразнили ведьмой. **ВИКТОРИЯ МЕЛЬНИКОВА**

Лукерья показала дерзость

На премьере комедийного сериала «Театральная зона» актриса обращала на себя внимание не только из-за милого компаньона на руках, но и нарядом в стиле гранж. Высокие сапоги, асимметричное платье и кардиган с черепами

2

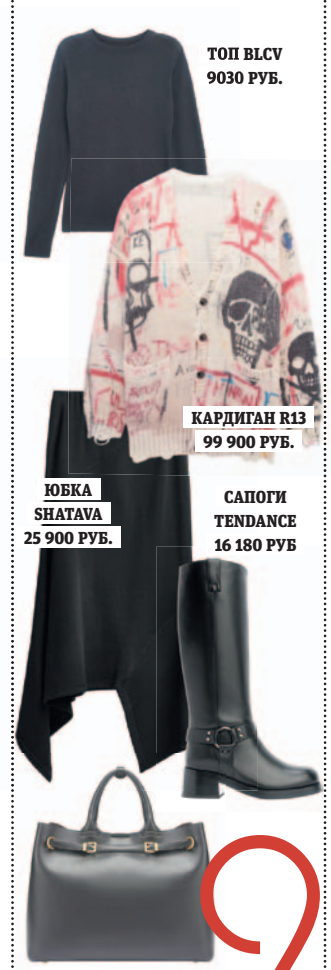

ТОП BLCV 9030 РУБ.

КАРДИГАН R13 99 900 РУБ.

ЮБКА SHATAVA 25 900 РУБ.

САПОГИ TENDANCE 16 180 РУБ

СУМКА EKONIKA 18 990 РУБ.

METRO «РАЗДЕЛО» ЛУКЕРЬЮ ИЛЬЯШЕНКО

Иванченко сравнили с Анастасией Заворотнюк

Блогер и ведущая шоу «Натальная карта» Олеся Иванченко сыграет главную роль в сериале «Няня Оксана». Её партнёром станет Виктор Хориняк. В Сети посчитали, что проект станет новой версией «Моей прекрасной няни»

СОЦСЕТИ

3

/ NORM PRODUCTION

Героиня Олеси Иванченко из Краснодарского края прилетает к своему жениху в Москву, но он её бросает. Оксана остаётся покорять столицу и случайно устраивается работать няней в семью вдовца-ресторатора (Виктор Хориняк) с тремя детьми.

Пользователи Сети углядели в сюжете явную схожесть с телехитом «Моя прекрасная няня», в котором главную роль играла Анастасия Заворотнюк, умершая в прошлом году из-за неизлечимой болезни. **METRO**

«Ну давно уже отметили, что она вылитая Заворотнюк. Но сериал же не на одной Насте держался. Жаба Аркадьевна тоже очень важный персонаж, и Константин тоже». **@Анна р.**

«Ну, более подходящий вариант сложно придумать». **@Ksundell86**

«Как же она без мата сможет изъясняться?» **@somali**

«Ну писали бы сразу, что это очередной ремейк американской «Няни». **@ernifantazer**

УЧИМСЯ У ШЕФА ГОТОВИТЬ... ОКРОШКУ

Попросили шефа ресторана «Фарватер» Дамира Хайретдинова поделиться простым, но вкусным рецептом для летнего обеда

ИНГРЕДИЕНТЫ (НА 4 ПОРЦИИ)

- Картофель.....400 г
- Индейка (варёно-копчёная) .....320 г
- Редис.....80 г
- Огурцы.....200 г
- Перепелиные яйца.....8 шт.
- Лук зелёный.....80 г
- Укроп свежий.....80 г
- Петрушка.....80 г
- Горчица дижонская .....120 г
- Хрен сливочный .....60 г
- Квас.....1,2 л
- Соль .....20 г
- Перец по вкусу

«Овощи нарезайте не соломкой, а брусочками, толщина – около 2 мм, длина – 2–3 см. Картофель – чуть крупнее, чтобы он не разварился. Чтобы картофель после варки сохранил форму, его следует ошпарить в сотейнике с щепоткой соли и долькой лимона, а затем варить в течение 3–4 минут, после быстро остудить в холодной воде».

ДАМИР ХАЙРЕТДИНОВ

ПРИГОТОВЛЕНИЕ

- Картофель очистите, нарежьте тонкой соломкой и отварите в подсоленной воде.
- Нарежьте огурцы, редис и индейку.
- Перепелиные яйца отварите, остудите, очистите и разрежьте пополам.
- Зелень (укроп, зелёный лук и петрушку) мелко нарежьте.
- Для заправки смешайте дижонскую горчицу, сливочный хрен, соль, перец.
- Смешайте белый квас и часть зелени по вкусу.
- Подавайте блюдо охлаждённым. Смешайте все ингредиенты, заправку, залейте квасом.

5 мест, где есть холодные супы

Впереди ещё два жарких – надеемся! – месяца – самое время есть холодные супы. Metro походило по московским кафе, поискало что-то, кроме окрошки, и нашло. Правда, окрошка всё-таки прокралась в наш рейтинг... Но какая!

ДАРЬЯ ШАЦКАЯ, ФОТО АВТОРА

/ SHUTTERSTOCK

«Вареничная № 1»

Где искать: сеть кафе, я была на ул. Кожевническая 1, стр. 1

Режим работы: 09:00–00:00

«Свекольник»

Цена: 390 ₽

Впечатления: мало того, что сам свекольник холодный, свежести добавляют соломка из огурца, редис и два перепелиных яйца. Правда, я бы подала сметану и зелень отдельно – можете попросить официанта так сделать, потому что сметану кладут щедро. В целом же идеальный кандидат в жару.

«Шоколадница»

Где искать: сеть кафе, я была на ул. Люблинская, 165, корп. 1

Режим работы: 07:00–00:00

«Окрошка на игристом»

Цена: 450 ₽

Впечатления: внезапный хит московских кафе в этом сезоне – окрошка на игристом. Можете заказать на безалкогольном, а можете на брюте. Сначала я подумала, что получится жижа, но ошиблась. Залитые игристым клубника, апельсин и виноград превращаются именно что в суп – пусть и фруктовый. Восторг!

«Восход»

Где искать: ул. Варварка, 6, стр. 7 (парк «Зарядье»)

Режим работы: пн.–сб. 12:00–00:00 (вс. 11:00–00:00)

«Литовский борщ на кефире»

Цена: 590 ₽

Впечатления: единственный из всех супов в подборке, который принесли идеально холодным, буквально ледяным. Порция огромная. Но мне почему-то он показался скучным: кроме картофеля и двух желтков, тут есть нечего. Его сородич, разместившийся на первой строчке, интереснее по наполнению. И покислее.

«The Бык»

Где искать: сеть ресторанов, я была в ТЦ «Атриум», ул. Земляной Вал, 33

Режим работы: 12:00–23:00

«Гаспачо со страчателлой и мятным песто»

Цена: 350 ₽(цена актуальна для будней до 17:00; в выходные, праздники и в будние дни после 17:00 – 400 ₽)

Впечатления: сначала хотела поставить тройку: никакого мятного песто я не почувствовала, от страчателлы остались одни лохмотья, констистенция напомнила манную кашу. Но потом стала есть и не смогла оторваться, поэтому четвёрка. Подаётся с хлебными косичками. К слову, это единственный ресторан, где к супу подали хлеб.

«Кофемания»

Где искать: сеть кафе, я была на ул. Лесная, 5 (БЦ «Белая площадь»)

Режим работы: круглосуточно

«Щавелевый суп»

Цена: 790 ₽

Впечатления: помните, как в детстве мама звала обедать, вы ещё час гоняли мяч во дворе, а потом приходили есть еле тёплый суп? Этот такой же. Полтарелки завалено зелёным луком, вторая половина – сметаной, в порции которой суточная норма калорий взрослого мужчины. Сверху чужеродно лежит долька лайма, но ни она, ни щавель не делают суп кислее. Меня хватило на три ложки.

КУДА СХОДИТЬ ОТДОХНУТЬ В МОСКВЕ

WEEKEND
АФИША
ВЫХОДНОГО ДНЯ

Выставка

«Александр Дейнека. Гимн жизни»

Ода физическому здоровью. Выставка объединила более 200 произведений живописи, графики и скульптуры знаменитого мастера, раскрывая его интерес к единству физического и духовного совершенства человека. (12+)
Где: корпус Третьяковской галереи на Кадашёвской набережной
Когда: до 26 октября

Театр

«Идиот»

Премьера. В этой постановке романа Достоевского всего четыре героя – князь Мышкин, Настасья Филипповна, Рогожин и Аглая Епанчина. (16+)
Где: Театр им. Евгения Вахтангова
Когда: 30 июня

Концерт

Стас Михайлов

Всё для тебя! Певец обещает на концерте под открытым небом приблизить жаркое сочинское побережье к Москве. Будут и танцы, и хиты. (6+)
Где: Зелёный театр ВДНХ
Когда: 29 июня, 19:00

Мультфильм

«Тайная жизнь домашних животных»

В честь Дня собак. Специальный кинопоказ под открытым небом, куда можно прийти со своим питомцем. (6+)
Где: «Остров мечты», площадка Mori Cinema
Когда: 2 июля, 20:00

Детям

«Территория. Кидс»

На свежем воздухе. В рамках «Театрального бульвара» пройдёт IV детский фест, который объединит около 50 событий, среди них и премьера спектакля «Вафельное сердце» с Юлией Пересильд. (6+)
Где: амфитеатр у «Политеха», Водная сцена на Патриках, сцена на Чистопрудном бульваре и ММОМА
Когда: с 3 по 13 июля

Экскурсия

«Пересуды. О чём говорили москвичи 200 лет назад»

Сплетни в цилиндре. Посетители смогут не только познакомиться с предметами живописи, графики, фарфора и аксессуарами из фондов музея и частных коллекций, но и узнать о героях светской хроники, чья жизнь занимала москвичей конца XVIII – первой половины XIX столетия. (12+)
Где: Музей В. А. Тропинина
Когда: 29 июня

Лекция

«Индивидуальность человека: родятся ли от осинки апельсинки?»

Познай себя. Что сильнее влияет на нашу личность – родительские гены или культурная среда? Почему большинство лауреатов Нобелевской премии происходят из обеспеченных семей? Расскажет Елена Брызгалина, заведующая кафедрой философии образования МГУ им. Ломоносова. (12+)
Где: павильон «Рабочий и колхозница» на ВДНХ
Когда: 29 июня

Концерт

Николай Носков

Главные хиты. Большой летний концерт Николая Носкова уже стал доброй традицией. Артист с неподражаемым голосом и харизмой выйдет на сцену с программой, в которой прозвучат всеми любимые хиты: «Это здорово», «Паранойя», «Снег», «Я тебя люблю», «На меньшее я не согласен». Специальный гость выступления – белорусский певец IVAN. (6+)
Где: Зелёный театр ВДНХ
Когда: 4 июля, 20:00

Кино

«Арлан. Решающий раунд»

«Казахский Рэмбо». История молодого боксёра Арлана, мечтающего попасть на Олимпиаду, но ради денег на лечение брата вынужденного сражаться в кулачных боях. Ему предстоит пройти путь суровых испытаний в мире боёв, где чемпионом является непобеждённый Никита Адай (Никита Кологривый). (16+)
Где: в кино
Когда: уже в прокате

Выставка

Африканское искусство

Кто ты, маска? Большой проект сразу с тремя выставками. «Земля тысячи королей. Искусство Республики Камерун» познакомит с народами Камеруна, их скульптурами, масками и костюмами. Выставка «Мами-Вата: водные божества южнее Сахары» расскажет про духов воды, а в экспозиции «Усмиряющие духов: ритуалы Зар в Северной Африке» можно будет увидеть североафриканские украшения. (12+)
Где: Музей Востока
Когда: до 20 июля

Экскурсия

«За Маяковским»

По следам поэта. На пешеходной экскурсии от Государственного музея В. В. Маяковского можно пройтись по знаковым местам, связанным с поэтом, чтобы узнать, в каком кафе его выступления освистывали и куда на огонёк приходила его муза Лиля Брик. (12+)
Где: экскурсия начнётся на углу Поварской улицы и Нового Арбата
Когда: 28 июня

«Сны Пушкина» полны чудес

В Москве после громкой премьеры продолжаются показы масштабного театрализованного циркового шоу «Сны Пушкина». Увидеть уникальную постановку можно до 21 сентября в УСЗ «Дружба» («Лужники»).

Цирк, театр, чудеса – на сцене в самом непредсказуемом виде оживают любимые пушкинские сказки. Языком трюка, пластики и грации их рассказывают более 60 артистов: лауреаты фестивалей и чемпионы РФ и мира. Зрителей ждёт не буквальное переложение классических сюжетов, а фантасмагория, рождённая в снах поэта. Сквозной сюжет – судьба Пушкина, показанная через призму его снов и творчества. Сам Пушкин станет проводником и героем фантазийных миров, где оживают Лукоморье, остров Буян и подводные дворцы. Сказочности добавляют необычные декорации и более 200 оригинальных костюмов в стиле русского лубка.

В шоу много ярких персонажей / ПРЕСС-СЛУЖБА ШОУ «СНЫ ПУШКИНА»

В 20 оригинальных номерах классические цирковые жанры сочетаются с брейкингом и акробатическим рок-н-роллом. В постановке звучит живая музыка – оригинальные композиции, объединившие в себе оркестровые вальсы, балканские ритмы, рок и современные диджей-сеты. Мультиинструменталистка в образе Няни исполняет колыбельную и аккомпанирует происходящему на сцене сразу на нескольких инструментах. Не обойдётся шоу и без юмора – за него отвечает клоунское трио «Без носков». Образ Злодейства – вечного противника поэта – воплотил один из самых известных клоунов страны Анатолий Окулов (Акула).

Это шоу для всех возрастов, глубокое и зрелищное, подойдёт для просмотра с семьёй и друзьями.

METRO

Выставка

«Игра без слов»

Художественные миры Юлдус Бахтиозиной. Художник по костюмам, сотрудничавшая с Королевской оперой в Лондоне и Мариинским театром, представляет проект, в котором переосмысливает народные сказки при помощи искусственного интеллекта. (12+)
Где: галерея Heritage (ул. Петровка, 20/1, подъезд № 2)
Когда: по 27 августа (пн. – пт. 12:00–20:00)

Фестиваль

«Лебединое озеро»

Летние балетные сезоны. В год 185-летия Петра Ильича Чайковского фестиваль открывает «Лебединое озеро» – главное творение композитора, ставшее мировым символом русского балета.

Легенду о прекрасной принцессе, превращённой колдуном в белоснежного лебедя, исполнят артисты Русского классического театра балета. (6+)
Где: РАМТ
Когда: 29 июня, 19:00

Кино

«Мистер Робот»

Мультфильм для взрослых. Анимационная фантастическая история про недалёкое будущее. Презентация новой модели робота заканчивается катастрофой, после чего сознание сотрудника службы по контролю за роботами Хан Тхэ-пхёна оказывается в теле машины, которую собираются утилизировать. (18+)
Где: в кинотеатрах Москвы
Когда: уже в прокате

Концерт

«Моральный кодекс»

«The Best! Все хиты!». В летнюю концертную программу войдут самые известные песни коллектива, среди них и юбилейные «До свиданья, мама!» и «Я тебя люблю», которым в этом году исполняется 35 лет. Но, конечно, Сергей Мазаев представит и свежие композиции. (12+)
Где: Зелёный театр на ВДНХ
Когда: 5 июля в 20:00

Фестиваль

«Русская кухня – 2025»

Дегустации. Шеф-повара, студенты профессиональных колледжей, фуд-блогеры, эксперты и историки русской кухни соберутся вместе, чтобы дать мастер-классы и приготовить различные блюда русской кухни – кашу, уху, окрошку и многое другое. Гостей также ждёт квест «Стряпня по-русски» по традициям и культуре России. (0+)
Где: «Кремль в Измайлово»
Когда: 29 июня, 5 и 6 июля (с 13:00 до 18:00)

Выставка

«Чёрный вигвам»

В стиле Дэвида Линча. Загадки бессознательного в эстетике культового сериала «Твин Пикс». С помощью новых технологий – концептуальных арт-объектов, мультимедиаинсталляций, фото- и видеоарта с гипнотическим эффектом – авторы выставки создали пространство, балансирующее между реальностью и фантазиями. (12+)
Где: арт-крыша ЦСИ М'АРС (Пушкарёв пер., 5)
Когда: до 24 июля (ежедневно с 12:00 до 22:00)

Лекция

«Насекомые Москвы в окуляре»

Изучаем мир. На лекции гости рассмотрят через микроскоп общие черты строения насекомых, сравнят их крылья, лапки и ротовые аппараты, узнают, как они приспособлены к полёту, питанию, передвижению и зачем кусают людей. (6+)
Где: Государственный биологический музей имени К. А. Тимирязева (павильон № 29 «Цветоводство и озеленение»)
Когда: 29 июня и 6 июля в 13:00 и в 15:00

Паблик-ток

«Мир! Дружба! Жвачка!»

Ностальгия. Встреча с актёрами популярного сериала Егором Абрамовым и Фёдором Рощиным и презентация одноимённой книги по мотивам проекта. В рамках мероприятия будет проведена викторина. Для посещения нужна регистрация на сайте Дома книги.
Где: Московский дом книги на Новом Арбате
Когда: 28 июня в 14:00

Концерт

Баста

Соло в честь юбилея. Грандиозными выступлениями музыкант отметит своё 45-летие. Рэпер идёт на очередной рекорд, объявляя на самой большой площадке страны два концерта подряд. Вместе с Бастой на сцене выступят GUF, Zivert, Егор Крид, Ramil, OG Buda, MONA, Hammali, Navai, Merab Amzoevi, Смоки Мо и TRITIA. (16+)
Где: БСА «Лужники»
Когда: 27 и 28 июня в 19:00

Полицейский участок, ставший колыбелью русской литературы

В старинном особняке на Мясницкой улице под одной крышей соседствовали тюремные камеры и литературный салон. Построенный в XVIII веке для графа Остермана, уже в XIX веке этот аристократический дом превратился в Мясницкую полицейскую часть — здесь же, в квартирах на верхних этажах, жили сотрудники со своими семьями.

В 1908 году в местных камерах за организацию подпольной типографии и содействие в побеге заключённых отбывал наказание 15-летний Владимир Маяковский. Будущий поэт революции здесь неожиданно увлёкся живописью и писал акварелью портреты сокамерников.

Но самая удивительная история разворачивалась этажом выше — в квартире полицейского врача Дмитрия Кувшинникова. Его жена Софья, кокетливая «женщина-праздник», держала в спальне настоящего журавля и устраивала светские вечера, где блистали Чехов, Репин и Левитан. Именно здесь между хозяйкой и художником завязался роман, который позднее Антон Павлович описал в рассказе «Попрыгунья».

Чем закончилась попытка Левитана вызвать Чехова на дуэль, почему рассказ писателя оказался пророческим, и что общего у пожарной каланчи с рыжими лошадьми полицейского участка — слушайте в новом выпуске подкаста «Голоса московских домов».

ПОДКАСТ

СИМФОНИЯ самоцветов
ювелирно-минералогическая выставка

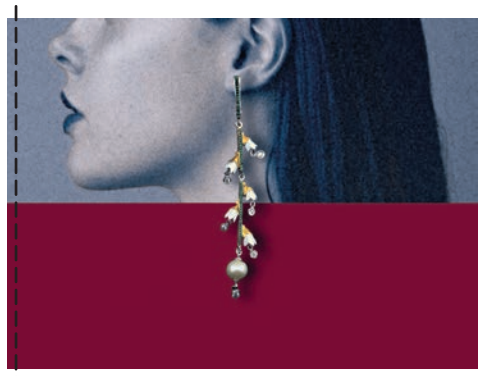

пригласительный билет на 2 лица

27 – 29 июня
пт-сб — с 11:00 до 19:00; вс — с 11:00 до 18:00
Москва, «Амбер Плаза», ул. Краснопролетарская, 36
+7 (916) 760-09-94
www.klio-art.ru

0+

Реклама

ЖАСМИН, ВАНИЛЬ И ЦИТРУСОВЫЕ АКЦЕНТЫ

КАКИЕ ПАРФЮМЫ НОСЯТ ГОЛЛИВУДСКИЕ ЗВЁЗДЫ

Прикоснуться к миру звёзд легко – иногда достаточно просто выбрать тот же аромат, что и ваш кумир. Парфюмерная композиция способна не только дополнить образ, но и передать харизму и настроение знаменитости

МАРГАРИТА ЛЕМЕШКО | СОЦСЕТИ @BADGALRIRI, @KYLIEJENNER, @RITAORA, @CLAUDIASCHIFFER, @JLO, @NAOMI, САЙТЫ ИНТЕРНЕТ-МАГАЗИНОВ

КАЙЛИ ДЖЕННЕР

У звезды внушительная коллекция парфюмерии – её туалетный столик украшен множеством флаконов, выстроенных в идеальном порядке. Однако, как признаётся Кайли в своих соцсетях, в повседневной жизни она отдаёт предпочтение только одному аромату – Mon Guerlain от Guerlain. Этот парфюм отличает тонкий баланс между мягкостью и выразительностью: в нём сочетаются свежие ноты бергамота и лаванды, жасмин и тёплая база из сандалового дерева и сладкой ванили.

КЛАУДИЯ ШИФФЕР

Парфюм Garden Roses от Burberry появился в 2017 году, но практически сразу завоевал сердце Клаудии Шиффер. Легендарная супермодель призналась в интервью Vogue, что была буквально очарована этим ароматом – настолько, что могла освежать его на себе по нескольку раз в день. Эта особая привязанность не осталась незамеченной – Рикардо Тиши, занимавший тогда пост креативного директора модного дома, персонализировал флакон специально для модели, добавив на него её инициалы.

РИАННА

Певица, как и ожидалось, остаётся верной аромату, который олицетворяет гламур, чувственность и элегантность, – Love, Don't Be Shy от By Kilian. В интервью певица не раз упоминала, что не расстаётся с этим парфюмом с 2016 года. И её выбор легко объяснить: сочетание флёрдоранжа, ванильного абсолю и сладких нот маршмеллоу звучит по-настоящему завораживающе.

ДЖЕННИФЕР ЛОПЕС

Джей Ло по праву считается одной из главных парфюмерных энтузиасток в мире шоу-бизнеса. Уже в 1998 году певица и актриса начала развивать собственную линейку духов, став одной из первых звёзд, выпустивших парфюм под личным брендом. С тех пор в коллекции появилось множество композиций, но в повседневной жизни Дженнифер остаётся верна лишь нескольким. Как она рассказывала в интервью журналу Byrdie, самыми любимыми остаются Glow – первый её аромат, а также Promise.

НАОМИ КЭМПБЕЛЛ

Легендарная модель никогда не скрывала свою страсть к изысканным ароматам, но одним из её безусловных фаворитов стал Diorissimo от Dior. О любви к этому парфюму она впервые рассказала в 2018 году во время вручения премии Fragrance Foundation Awards. Именно тогда модель поделилась, что особенно трепетно относится к цветочным ароматам – тем, которые обладают стойкостью и изящным шлейфом. По словам Наоми, композиция с нотой ландыша в центре очаровывает: «Этот аромат остаётся со мной на протяжении всего вечера».

РИТА ОРА

В видеоролике «Что в моей сумке», снятом для Harper's Bazaar, певица рассказала о любимых вещах – среди них оказался аромат Magnolia Alba из коллекции Chloé Atelier des Fleurs. Этот парфюм навеян атмосферой влажного английского сада. Он звучит свежо и легко, сочетая в себе зелёные и цитрусовые акценты, при этом оставаясь в рамках цветочной классики. Рита Ора выбрала именно его, что говорит о её приверженности элегантной простоте и тонким ароматическим решениям.

Отсканируй QR-код, чтобы читать больше новостей из мира моды и красоты на gazetametro.ru.

«У МЕНЯ БЫЛ СЛОЖНЫЙ ПЕРЕХОДНЫЙ ВОЗРАСТ»

Макар Хлебников

Metro поговорило с восходящей кинозвездой Макаром Хлебниковым, чья новая работа – сериал «Попадос» – была представлена в конкурсной программе фестиваля сериалов «Пилот»

Герой Макара Хлебникова из «Попадоса» – старшеклассник по кличке Буслай. И его жизнь – это череда приключений. Благодаря своей находчивости ему удаётся выпутываться из неприятностей, но очередная затея грозит уже взрослыми последствиями. Вместе с друзьями он крадёт газовый резак, чтобы разрезать и сдать на металл старый башенный кран, стоящий на городском пустыре. Но подростковую спецоперацию прерывают неожиданные гости – местные бандиты, приехавшие на разборку. В самый неподходящий момент подрезанный кран падает, и представители криминального мира замечают перепуганных школьников – ненужных свидетелей.

Можно сказать, что Буслай – самый хулиганский и даже отрицательный персонаж среди всех, кого вы играли?

– Не могу назвать Буслая отрицательным персонажем, он, скорее, авантюрист. Всё время пытается придумать новую идею, чтобы им с друзьями выбраться из… скажем так, сложной ситуации, в которую они попали по своей воле. Но каждый раз неожиданные обстоятельства затягивают их в новые неприятности.

В основном его идеи завязаны на получении лёгких денег...

– Думаю, Буслай хотел бы уехать из своего города, он мечтает не столько разбогатеть, сколько получить новые возможности. Его всё-таки интересуют не деньги сами по себе.

Героев в сериале можно причислить к трудным подросткам. Как вы переживали свой переходный возраст?

– У меня был достаточно сложный переходный возраст. Каких-то страшных событий не было, я ничего криминального не совершал, но очень много спорил с родителями, отстаивал свободу, правильность своего восприятия. Потом период ужасных отношений с родителями перешёл на новый этап – они стали лучше меня понимать, я их. Видимо, нужно было пройти этот путь.

Если не ошибаюсь, вы не учились на актёра.

– Я недавно окончил Школу драмы Германа Сидакова. Курс длился 4 месяца.

Не захотели тратить 5 лет в театральном училище?

– Это почти невозможно, если хочешь сниматься – за 5 лет можешь упустить много возможностей.

А разве нельзя сниматься параллельно?

– Нет. У кого-то получается, но это если только ты любимчик у преподавателей и они тебя отпускают. Но по-хорошему, пока получаешь образование, ты не должен сниматься.

У вас не так много ролей в кино, но все проекты получились более чем достойными. У вас чутьё на хорошее кино или папа помогает отбирать предложения?

– Нет, я никогда не советуюсь с папой по поводу ролей. Исключение было только на его фильме «Снегирь». У меня есть своё поэтапное восприятие той или иной истории. Сначала читаю сценарий, потом смотрю, кто режиссёр, потом уже обращаю внимание на всё остальное – какая компания снимает, на каком канале выйдет, кто ещё играет. Но в целом, если сценарий интересный и режиссёр сильный, скорее всего, получится хорошее кино.

А по поводу роли в «Снегире» были сомнения?

– Да, отец предложил сыграть одного из героев, и я ответил, что мне нужно время, чтобы понять, смогу ли я это сыграть. Потому что там у меня был достаточно сложный персонаж. Это человек, который больше наблюдает, чем действует, и при этом он должен выглядеть и обаятельным, и простофилей, и парнем со своими понятиями. Это не та роль, которую ты легко возьмёшь и сыграешь.

Какая роль далась сложнее всего?

– В «Кончится лето». Там такая история, что нужно было переходить из состояния «всё отлично и легко» в настроение «непонятно, зачем жить дальше». Невозможно было не погрузиться в этот ужас, который происходит с героями. И мы с Юрой Борисовым постоянно искали нужное состояние, загоняли друг друга ещё глубже в этот ад.

Насколько вы амбициозны в карьере? Хотели бы повторить успех Юры Борисова,получить признание за рубежом?

– Я бы не хотел повторять ничью историю. Думаю, что актёры, которые стали медийными, не строили ожиданий с самого начала. Я просто выбираю проекты, которые приносят мне удовольствие.

Но вы уже чувствуете, что становитесь медийным?

– Нет. И не могу сказать, что к этому сильно стремлюсь. Боюсь, что потеряю трезвое отношение к себе и начну думать, что я супергерой. Но пока этого не произошло.

МАРИЯ ПОЗИНА

/ ФОТО: ВЛАДИМИР МАКСИМОВ

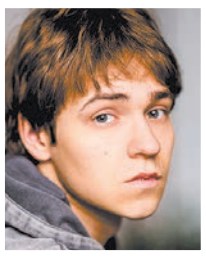

МАКАР ХЛЕБНИКОВ

Возраст: 23 года

Родился: Москва

Фильмография: «Пингвины моей мамы», «Что делать женщине, если...», «Снегирь», «Дети перемен», «Кончится лето».

Читайте полное интервью на сайте gazetametro.ru

5 фактов о звезде

Всё, что вы хотели знать о Макаре

1 ДЕТСТВО

С ОТЦОМ БОРИСОМ ХЛЕБНИКОВЫМ / ЕКАТЕРИНА ЧЕСНОКОВА / © РИА «НОВОСТИ

Отец Макара – известный режиссёр Борис Хлебников, снявший фильмы «Коктебель», «Аритмия», «Снегирь», сериалы «Обычная женщина», «Шторм».

2 ПОИСКИ

Изначально Макар не собирался становиться актёром, после школы планировал изучать киноведение.

3 ДЕБЮТ

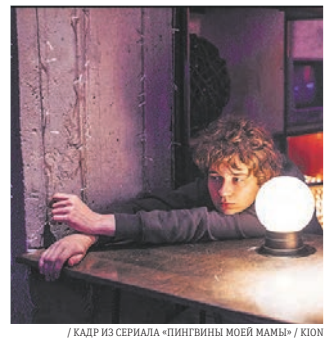

/ КАДР ИЗ СЕРИАЛА «ПИНГВИНЫ МОЕЙ МАМЫ» / KION

Свою первую роль сыграл в 19 лет в сериале «Пингвины моей мамы», режиссёром которого выступала Наталья Мещанинова (постоянный соавтор Бориса Хлебникова).

4 ОТКРЫТИЕ

За роль практиканта на рыболовном судне в картине «Снегирь» Макар Хлебников был удостоен награды «Ника» в категории «Открытие года».

5 ПЛАНЫ

Макар планирует не только сниматься, но и снимать кино. Он учится на режиссёра в Московской школе кино в мастерской Алексея Попогребского.

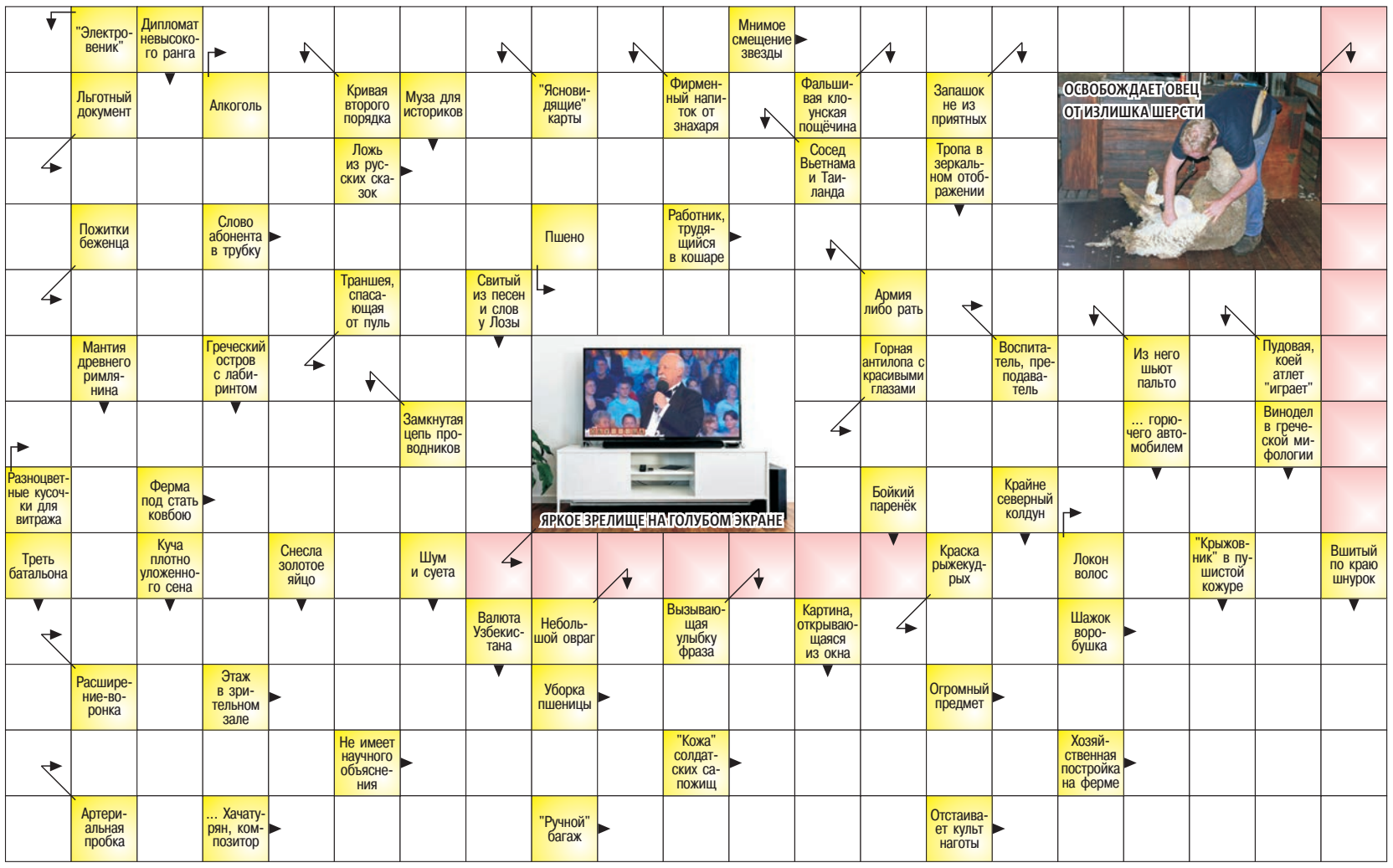

По горизонтали: Параллакс. Литер. Спиртное. Кривда. Скарб. Алло. Просо. Овчар. Окоп. Серна. Педагог. Стекло. Ранчо. Телешоу. Хна. Прядь. Скок. Раструб. Ярус. Жатва. Махина. Чудо. Кирза. Овин. Тромб. Арам. Кладь. Нудист.

По вертикали: Пылесос. Атташе. Парабола. Клио. Таро. Отвар. Апач. Амбре. Стригаль. Лаос. Апорт. Плот. Войско. Тога. Крит. Драп. Гиря. Контур. Расход. Дионис. Ухарь. Шаман. Рота. Стог. Рябa. Буча. Киви. Кант. Сум. Ложок. Шутка. Вид.

АНЕКДОТЫ

■ Две пьяные подруги:
– Люба, мы в джунглях?
– Света, убери укроп с очков!

■ После консультации у психолога Лене удалось вернуть мужа в семью...
В семью, где он вырос.

■ – Мама! У нас завтра родительское собрание. Пойдёшь?
– Нет, сынок. Мы лучше на эти деньги в Турцию слетаем.

■ Жена – мужу:
– Скучно мы с тобой живём, нигде не бываем...
– Ладно, не гунди... Завтра пойду выносить мусор и возьму тебя с собой.

■ – Девочки, вы такие стройные. Наверное, на диете сидите?
– Я на зарплате.
– А я на ипотеке.

■ – А я вчера у окулиста была.
– И что он сказал?
– Сказал, чтобы я алфавит учила.

КРОССВОРД

ПО ГОРИЗОНТАЛИ:

3. Перелом книжного листа
8. Положительно настроенный электрод электролампы
9. Предмет, филиалом которого является горшок
10. Кресло, имеющее собственный зал во дворце монарха
11. Приём рукопашного боя для отражения удара противника
13. Пустозвон
14. Её можно спустить, всего лишь покричав в горах
15. Лагерь во время битвы за урожай или на поле брани
16. Такой солдат к концу срочной службы мог стать в буквальном смысле дедушкой
17. Нижняя расширенная часть пестика в цветке, при опылении образующая плод

20. Жительница домика маленькой дочурки

22. «Ничто так не пугает мир, как всем известный рыбий ...!»
24. Поверхность с незначительным изменением высот
25. Растение, название которого сравнивают с чрезмерно щепетильной барышней
26. Крестьянин, работающий под руководством председателя.

ПО ВЕРТИКАЛИ:

1. Мастерица захватов, бросков и подсечек
2. Тонкий свитер как бы подводного назначения
4. Дама, вокруг которой крутятся события повести
5. Открыто не подчиняющийся человек
6. Стеклянная трубочка с резиновым колпачком
7. Шифровка письма при помощи куриных лап
12. «Шоссе» для гондольеров Венеции
18. Любимое блюдо эников-беников
19. Энергичный человек, увлекающий других за собой
21. Гонка лыжных снайперов

22. Что такое мангал?
23. Обратная сторона игральной карты.

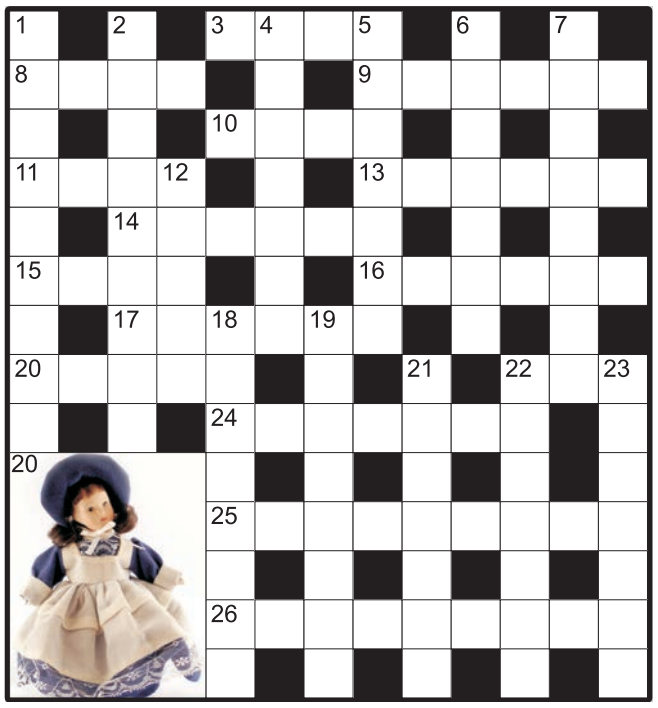

ОТВЕТЫ

По горизонтали: 3. Сгиб. **8.** Анод. **9.** Унитаз. **10.** Трон. **11.** Блок. **13.** Трепач. **14.** Лавина. **15.** Стан. **16.** Рекрут. **17.** Завязь. **20.** Кукла. **22.** Жир. **24.** Равнина. **25.** Недотрога. **26.** Колхозник.

По вертикали: 1. Самбистка. **2.** Водолазка. **4.** Героиня. **5.** Бунтарь. **6.** Пипетка. **7.** Каракули. **12.** Канал. **18.** Вареники. **19.** Заводила. **21.** Биатлон. **22.** Жаровня. **23.** Рубашка.

ПРИГЛАШАЕМ
РАСПРОСТРАНИТЕЛЕЙ
ГАЗЕТ В ВЕСТИБЮЛЯХ МЕТРОПОЛИТЕНА
ДЖЕЙМС БОНД УСТРОИТ ПЕРЕСТРЕЛКУ В ЛОНДОНЕ
metro
ГРАФИК РАБОТЫ:
в утренние часы до 11:00
ежедневно, кроме субботы и воскресенья
8(999)869-35-35
8(915)470-45-85
8(985)081-08-46
8(495)190-71-07
8(985)111-55-78
РЕКЛАМА

ГОРОСКОП
на пятницу, 27 июня 2025 года

Астролог Лилия Любимова

ОВЕН
21.03 – 20.04

Пятница может принести хорошие новости в сфере финансов – неожиданные предложения, бонусы или просто ощущение, что всё движется в правильном направлении. В выходные тоже может прийти интересная идея для заработка – не спешите её откладывать.

ТЕЛЕЦ
21.04 – 21.05

Сегодня важно оставаться собой – это ваша главная суперсила. Подумайте о приятных переменах во внешности: новая стрижка, обновка, макияж. В выходные будет возможность блеснуть – используйте это время с удовольствием.

БЛИЗНЕЦЫ
22.05 – 21.06

Хороший момент остановиться и прислушаться к себе. Пятница лучше всего подойдёт для уединения и размышлений. А вот в выходные появится шанс сделать шаг навстречу новому, главное – не упустить момент.

РАК
22.06 – 22.07

Ожидается день эмоционального тепла и гармонии. Можно восстановить старый контакт или сблизиться с важным для вас человеком. В выходные постарайтесь провести больше времени с теми, кто вас по-настоящему понимает.

ЛЕВ
23.07 – 22.08

Может появиться шанс проявить себя в работе или получить признание от важного человека. Не стесняйтесь своих амбиций. В выходные будет повод для гордости или просто отпраздновать маленькую победу.

ДЕВА
23.08 – 22.09

Отличный день, чтобы начать что-то новое: поехать, поучиться, узнать. Всё, что расширяет горизонты, будет особенно в радость. В выходные вы можете неожиданно вдохновиться и захотеть поделиться этим с другими.

ВЕСЫ
23.09 – 22.10

День про честность – с собой и другими. Важно не бояться называть вещи своими именами. Выходные помогут переварить эмоции, особенно если провести их не в толпе, а в уютной обстановке.

СКОРПИОН
23.10 – 21.11

Пятница акцентирует внимание на партнёрстве. Возможны романтические моменты, предложения или мирные договорённости. В выходные отношения продолжат быть в фокусе – и вы в этом блеснёте.

СТРЕЛЕЦ
22.11 – 21.12

Даже бытовые мелочи сегодня будут радовать. И тело, и разум в согласии. В выходные можно устроить себе день ухода за собой: массаж, баня или просто долгий сон.

КОЗЕРОГ
22.12 – 20.01

Удачный день для всего, что касается внешности, любви, креатива. Будет легко нравиться – и себе, и другим. А в выходные появится шанс насладиться жизнью ещё больше, особенно если позволите себе немного спонтанности.

ВОДОЛЕЙ
21.01 – 18.02

Пятница подойдёт для укрепления семейных связей или изменения чего-то в доме. В выходные станет ясно, как важно беречь уют и свой внутренний круг, – вы это особенно прочувствуете.

РЫБЫ
19.02 – 20.03

Будьте внимательны к словам: каждое сообщение сегодня неслучайно. Звёзды подсказывают, что выходные принесут вдохновение, главное – не молчать о своих чувствах.

НЕДВИЖИМОСТЬ

Выкуплю долю квартиры, комнаты, с долгами, с арестом, с залогом или без. Т. 8(495)409-83-23

Куплю любую квартиру в Москве и ближайшем Подмосковье. Т. +7(985)177-31-06

ФИНАНСЫ

100% займ от 10 т.р. Без отказа! Т.: 8(495)766-06-29, 8(985)188-34-44. ООО МКК «ВелкомДеньги», ОГРН 1162901054128, рег. № 29001253, СРО «МИР»

ОЦЕНИВАЙТЕ СВОИ ФИНАНСОВЫЕ ВОЗМОЖНОСТИ И РИСКИ

ЮРИДИЧЕСКИЕ УСЛУГИ

8(499)409-85-01. Московская социальная юридическая служба. Бесплатные консультации. Все споры. Иски

Адвокат по имущественным, семейным, наследственным, жилищным и земельным делам, 1-я консультация бесплатно. Тел. 8(926)751-62-56

Адвокаты. Споры по наследству, недвижимости, земле. Мошенничество. Возврат квартир. Уголовные дела. Т. 8(985)210-25-63

Вернём деньги с юристов-аферистов. Выписываем через суд. Долги, пенсии, кредиты. Недорого, оплата по результату. Т. 8(495)220-56-66

РАБОТА

5000 руб./день. Курьер – документы. Подработка 1–2 раза в неделю. Без опыта, выплаты сразу. Т. 8(968)685-46-81

115 000 руб. з/п. Проживание и питание. Комплектовщики, грузчики. Авансирование и премии. м. Бауманская. Т. 8(800)600-7849

Вакансия – разнорабочий. Работа/подработка. З/п 2500–3800 руб./день. Ежедневные выплаты без задержек. Выход на следующий день. Тел. 8(995)153-60-20

СВОК ПРОИЗВОДСТВО ВЕНТИЛЯЦИОННОГО ОБОРУДОВАНИЯ

РАБОТА вахтой для мужчин и женщин

8 (995) 987-38-49
8 (926) 089-00-48

Официальное трудоустройство
Бесплатное проживание

Вахта. З/п от 115 000 р. Комплектовщики, водители рохли. Авансирование и проживание. м. Бауманская. Т. +7(964)727-3989

Вахта от 123 000 руб. Комплектовщики, разнорабочие. Проживание, питание, спецодежда, премии. Авансы. Москва и обл. Т. 8(800)700-0960

Дезинфектор. З/п 70 000 руб. + проездной. Возможен не полный рабочий день или по графику 1/1, 1/3, 2/2, выходные. Т. 8(916)24-25-835

Женщинам/мужчинам. Работа на складах, клининг, кухня. Проживание, питание, спецодежду предоставляем. Т. +7(926)483-67-24

Контролёры турникетов. Вахта 15/15. Официально. Жильё. До 96 000 руб. Т. 8(925)081-91-65

Курьер. З/п 2000–10 000 руб./день, выплаты сразу. Гражданство РФ. Тел. +7(925)212-62-37

Курьер. З/п 5000 р./выход (выплата сразу) + ежемесячный оклад. Поездки в ИФНС, банки. Гр. РФ. Тел. +7(995)559-85-81

м. Семёновская. Уборщица – гр/р 5/2 с 07:00 до 16:00, от з/п 54 000 руб. Рабочий на поломоечную машину – з/п 70 000 руб. Разнорабочий – 80 000 руб. Дворник – 60 000 руб. Официальное трудоустройство. Т. 8(964)701-31-51

Мастер по ремонту ванных комнат и санузлов требуется в компанию «ЛидерВанн». З/п от 150 000 руб. Тел. 8(915)130-08-16, Юлия

Мойщик гранита и бронзы без опыта работы. Гр/р 5/2 с 08:00 до 17:00, з/п 85 000 р. Московская область, г. Мытищи, Осташковское ш., 4-й км, вл. № 2. Т. 8(985)826-50-23

Охранник. 3500–3900 руб./сутки. Москва. Вахта, 15/15, 45/15, 60/15, 30/30. Наличие УЧО. Тел. 8(991)775-12-82

Охранник без лицензии. Объекты общественного питания. З/п достойная, выплаты без задержек. Графики разные. Тел. 8(968)593-4527

Охранник в ЧОП. Вахта + питание = 100 000 руб./мес. Тел. 8(936)300-1900

Охранник. З/п 5500–7000 руб./смена. Режим 1/3, 2/2. Официальное трудоустройство в гос. компании. Соц. гарантии. ДМС. Тел. 8(915)005-49-37

Охранник. З/п до 5000 руб. на руки. Москва, МО. Без лицензии. День/ночь/сутки. Форму выдаём. ООО «Легат». м. Курская. Тел.: 8(495)795-47-35, 8(965)325-77-02

Охранник (контролёр/стрелок) в филиал ФГУП «Охрана» Росгвардии по г. Москве. З/п от 5000/6000 р./сут. Охрана объектов и материальных ценностей. Гражданство РФ. Соцпакет. ТК РФ. Бесплатно: форма, обучение, мед. комиссия. Гр/р сменный. Тел.: 8(916)490-40-48, 8(495)640-26-73

Охранник на вахту в универсам. Без лицензии. Аванс еженедельно. Зарплата без задержки от 50 000 руб. Т. 8(926)781-4346

Охранник-сторож. М/МО. Вахта 30/30, 30/15. З/п от 60 000 руб./мес. Рассмотрим семейные пары. Т. 8(916)320-01-01

Охранники. Вахта 15/15. Официально. Жильё. До 100 000 р. Т. 8(925)081-91-65

Охранники вахта. М/Ж, з/п от 3000 руб./сутки. График различный. Объекты г. Москва. Т. 8(977)865-47-40

Работа продавцом на выкладке товара в выходные. 2320–3190 руб./день. Ежедневные выплаты. Т. +7(925)018-08-34

Рабочие в Москве. Граждане РФ, РБ. Ежедневная оплата от 2000 р. Предоставляется проживание, питание, спецодежда. Т. +7(926)483-54-98

Рабочие. Гр. РФ, РБ. Оплата ежедневно от 2000 р. Работа в Москве. Проживание, питание, спецодежду предоставляем. Т. +7(991)751-37-95

Рабочие, подсобники на строительство. Работа постоянная или вахтой. Оплата ежедневно. Питание, спецодежда, жильё предоставляется. Т. +7(926)483-67-24

Рабочий дом для граждан РФ, РБ. Жильё, питание, проезд, сигареты. З/п от 10 500–17 500 руб. в неделю. Т. 8(926)810-41-91, Дмитрий

Рабочий-монтажник. З/п 90 т.р., гр/р 5/2, доставка на объект, монтаж оборудования (светофоры, камеры телеобзора, детекторы), протяжка кабелей. м. Пражская. Т. 8(977)817-8316

Слесарь-сантехник – з/п 70 000 руб. Водитель-тракторист – з/п 78 000 руб. Требуются на постоянную работу. м. Кожуховская, Угрешская. Тел. 8(495)679-38-47

Слесарь-сантехник! Требуется в организацию. Гр/р 1/3 сут. З/п 40–50 тыс. руб. Гражд. РФ. Подробности по тел.: 8(905)744-93-15, 8(498)764-27-84

Техник. Гр/р 5/2. м. Ленинский проспект. З/п 80 000 руб. Т. 8(906)071-41-06

Уборщица – гр/р 5/2 с 08:00 до 18:00, з/п 70 000 р. Поломойщик (ОПМ)/дворник – з/п 90 000 р. Дорожная ул., 9. Т. 8(985)923-09-81

Уборщица в мебельный салон. Гр/р 2 рабочих дня/4 выходных, з/п 40 000 руб. на руки. м. Шелепиха. Т. 8(903)613-24-09

Уборщица в новую поликлинику 218. м. Бабушкинская. Гр/р 6/1 08:00–20:00. З/п 80 000 р. на руки. Ул. Напрудная, 15; пр-д Шокальского, 8; ул. Ротерта, 12; ул. Полярная, 28. Тел. 8(922)840-19-81

Уборщица(к). Требуются сотрудники для уборки больницы. Гр/р 6/1 с 07:00 до 19:00. З/п 100 000 руб. Москва, ул. Островитянова, 1, стр. 10. Т. 8(929)524-24-26

АВТОВЫКУП

Автомобили иностранные и отечественные в любом состоянии куплю. Снятие с учёта в ГИБДД, оформление и эвакуация за мой счёт. Оплата сразу. Тел. 8(926)029-9333

АВТОПЕРЕЕЗДЫ

8(495)220-22-35, 8(903)000-75-92. Грузоперевозки, переезды квартирные. Машины. Профгрузчики. Упаковка. Разумные цены. www.vmigpereezd.ru

Грузоперевозки: квартирные, офисные, дачные переезды. Профессиональные грузчики. Упаковка. Разумные цены. IDD LOGISTICS. Т. +7(931)009-29-74

МЕБЕЛЬ И ПРЕДМЕТЫ ИНТЕРЬЕРА

Обивка, перетяжка и ремонт мягкой мебели. Большой выбор тканей. Гарантия. Т. 8(495)585-63-85

СООБЩЕНИЯ

Считать недействительным аттестат, выданный Коноплевой Татьяне Анатольевне СОШ №3 г. Читы А1925183 от 24.06.1997

КУПЛЮ

Музей ищет экспонаты! Дорого купим книги до 1945 г., статуэтки, игрушки, самовары и др. Т. 8(900)546-00-81

РАЗНОЕ

Книги покупаем, домашние библиотеки. Выезд специалиста бесплатный. Оплата сразу. Т. 8(495)961-36-02

Предприятие «Микконт» купит микросхемы, конденсаторы, реле, платы, сопротивления. Тел. 8(800)707-22-53

ПУНКТЫ ПРИЁМА ОБЪЯВЛЕНИЙ:
- Ст.м. «Авиамоторная» 8(495)133-16-22
- Ст.м. «Аэропорт» 8(495)642-29-33, 8(926)403-84-18
- Ст.м. «Аэропорт» 8(800)300-81-43
- Ст. м. Беломорская, 8(916) 974-20-48
- Ст. м. «Белорусская» (Кольц) 8(495)614-54-05
- Ст. м. «Битцевский Парк» 8(925)504-51-08 (только юрлица)
- Ст.м.«ВДНХ», «Ростокино» 8(916)652-44-85
- Ст.м. «Волжская» 8(985)933-58-69, 8(915)157-79-19
- Ст.м. «Ленинский проспект» 8(495)543-99-11
- Ст.м. «Марьина Роща» 8(495)640-18-48, доб.123
- Ст.м. «Молодёжная» 8(915)387-70-75
- Ст.м. «Нижегородская» 8(495)225-50-46
- Ст.м. «Озёрная» 8(495)196-19-40
- Ст.м. «Окружная» 8(495)978-41-38, 8(901)517-41-38
- Ст. м. «Октябрьское Поле» 8(495)773-94-98
- Ст.м. «Павелецкая» 8(495)775-60-46
- Ст.м. «Петровский парк», «Мнёвники» 8(915)333-22-47 (выезд)
- Ст.м. «Петровско-Разумовская» 8(495)978-41-38, 8(901)517-41-38
- Ст.м. «Пролетарская» 8(495)225-50-46
- Ст.м. «Савёловская – Лианозово» 8(915)222-33-47
- Ст.м. «Тульская» 8(495)961-00-18
- Ст.м. «Тургеневская» 8(495)788-77-03
- Ст.м. «Ховрино» 8(903)786-17-18

Объявления в этой рубрике являются рекламой

metro

МОСКВА • **Metro выходит в 18 странах мира, на 4 континентах, на 13 языках** • **Врио генерального директора** Наталья Клименчева • **Главный редактор** Иван Чеберко • **Арт-директор** Павел Киреев • **Распространение** Роман Харитонов • **Редактор номера** Светлана Перцова • **Газета Metro Москва ©** Рекламное издание • Регистрационное свидетельство ПИ № ТУ 50-233 от 26 февраля 2009 г. Выдано Управлением Федеральной службы по надзору в сфере связи и массовых коммуникаций по Москве и Московской области • Учредитель и издатель: АО «Газета Метро» • Адрес издателя и редакции: 125124, г. Москва, вн.тер.г. муниципальный округ Беговой, ул. Правды, д. 24, стр. 4, помещ. 1Н • **Тел. редакции:** 8 (495) 787-12-11 • **E-mail редакции:** internet@gazetametro.ru • **Отдел рекламы:** 8 (495) 787-12-11. E-mail: reklama@gazetametro.ru • **Сайт:** www.gazetametro.ru • Мнение авторов может не совпадать с позицией редакции • Редакция не несёт ответственности за материалы информационных агентств, стиль и грамотность рекламных объявлений. • Все рекламируемые товары и услуги имеют необходимые сертификаты и лицензии • Редакция не несёт ответственности за содержание рекламных материалов, а также за надлежащее исполнение рекламодателями своих обязательств • Время подписания по графику: 19:30 • Время подписания номера фактически: 26.06.2025, 20:00 • Газета «Metro Москва» распространяется бесплатно • Материалы под рубриками: «Столица», «Metro-Экспресс» печатаются на правах рекламы

Газета отпечатана:
АО «ПРАЙМ ПРИНТ МОСКВА», 141707, МО, г. Долгопрудный, Лихачёвский проезд, 5 В • Заказ 1373

ABC ТИРАЖ НОМЕРА 300 000 СЕРТИФИЦИРОВАН НЕЗАВИСИМЫМ БЮРО ТИРАЖНОГО АУДИТА ABC

16+

СПОРТ

«Бруклин» ухватил талант из Москвы

Клуб НБА взял Егора Дёмина на драфте под 8-м номером. «Нетс» увидели в нём одарённого плеймейкера. Ранее никто из россиян не попадал даже в топ-10 драфта

Даниил Бороздин
daniel.borozdin@gazetametro.ru

Выбор Дёмина так высоко стал неожиданностью для многих. В эфире программы NBA on ESPN назвали такой драфт сюрпризом. Журналист Билл Симмонс написал в соцсети X, что генеральный менеджер «Бруклина» Шон Маркс совершил ошибку. Эксперт Адам Филькинштейн в эфире CBS выразил сомнение в способностях Егора-плеймейкера. Также в трансляцию попала реакция недовольного болельщика «Нетс».

Но Маркс объяснил журналисту Эрику Слэйтеру, что клуб впечатлили IQ и защитные навыки 19-летнего Дёмина: «Мы смотрели, как он играет, как он двигает мяч, вовлекает в процесс своих товарищей по команде. Очевидно, у него отличные габариты для его позиции. Его рост составляет 206 см, и он может двигаться и играть без мяча».

Умения Егора разглядели за сезон в студенческой лиге NCAA, где он выступал за Университет Бригама Янга (BYU). В среднем россиянин проводил на паркете 28 минут, набирая 10,6 очка, делая 3,9 подбора, 5,5 передачи и 1,2 перехвата. До этого он успел поиграть за мадридский «Реал», куда перебрался из московской школы «Тринта».

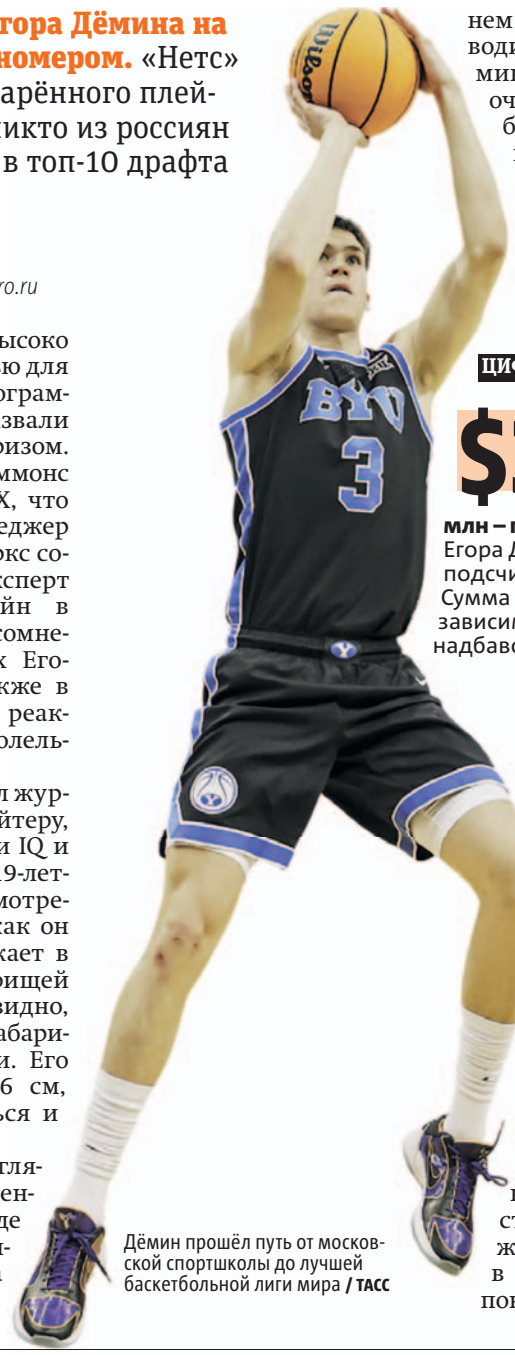

Дёмин прошёл путь от московской спортшколы до лучшей баскетбольной лиги мира / ТАСС

ЦИФРА

$31,3

млн – примерная зарплата Егора Дёмина за 4 года, подсчитал портал Spotrac. Сумма может измениться в зависимости от различных надбавок.

Сам Дёмин после драфта признался журналистке Тэйлор Рукс на NBA TV, что с трудом сдерживает слёзы в этот волнительный момент: «НБА всегда казалась чем-то недосягаемым, будто я просто физически не могу туда попасть – слишком далеко. Но с каждым шагом я становился всё ближе к своей мечте и в какой-то момент понял, что это уже не мечта, а цель. И сейчас это очередной шаг в моей карьере».

– Думаю, сразу Егору какую-то значимую роль не дадут, – говорит Metro олимпийский чемпион Сергей Тараканов. – Но, учитывая выбор так высоко в 1-м раунде, надежды с ним связывают. Это игрок на будущее. Рад за него, за его отца, которого хорошо знаю. Он тоже бывший баскетболист.

По словам Тараканова, то, как Дёмин реализует свой талант, зависит не только от него, но также от тренера и команды:

– Ему нужно добавлять физически. Сегодняшний баскетбол во многом основан на атлетизме. Но у Егора всё для этого есть. Я давно за ним слежу, ещё когда он за «Тринту» играл. Он большой талант, при этом готов работать, «пахать». В любом случае первые номера драфта – это гарантия, что с тобой связывают большие надежды.

ТОЛЬКО ФАКТЫ

■ Ранее самым высоким российским пиком был Ярослав Королёв. «Лос-Анджелес Клипперс» выбрал его 12-м.

■ 2-й раунд драфта состоялся этой ночью. Клубы могли взять ещё 2 россиян – Владислава Голдина и Виктора Лахина.

Отсканируй QR-код, чтобы прочитать о спортивных событиях на gazetametro.ru.

Форвард Евгений Кузнецов возвращается в НХЛ

ХОККЕЙ. Агент Шуми Бабаев в своём телеграм-канале заявил, что он теперь представляет интересы Кузнецова в НХЛ и уже общается с заокеанскими клубами. Бабаевым принято решение, что следующий год Евгений отыграет в Америке.

Напомним, Кузнецов вернулся из НХЛ, проведя там 10 лет. Прошедший сезон он отыграл в питерском СКА. **METRO**

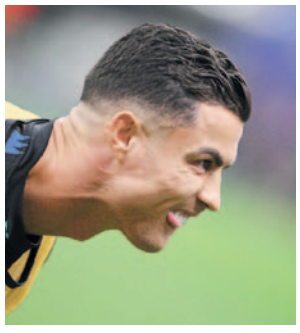

Роналду продолжит пытаться принести своей команде титул / АЛЕКСЕЙ ФИЛИППОВ / © РИА «НОВОСТИ»

Криштиану Роналду продлил контракт с «Аль-Насром»

ФУТБОЛ. Новое соглашение сторон рассчитано до 2027 года, сообщает сайт клуба. В минувшем сезоне Роналду забил за «Аль-Наср» 35 мячей во всех турнирах, но не выиграл с клубом трофеев.

25 июня команду покинул главный тренер Стефано Пиоли. Sportitalia писал, что у итальянского наставника разногласия со звёздным форвардом. **METRO**

ВЫБОР METRO
СПОРТИВНАЯ АФИША СТОЛИЦЫ

1 ГОНКА НА ВЫНОСЛИВОСТЬ, 28 ИЮНЯ

2-й этап Гран-при «Спортса» состоится на автодроме Moscow Raceway. Начало в 14:30. Серьёзному испытанию на трассе подвергнутся как пилоты, так и гоночная техника. Детям до 7 лет в сопровождении взрослых вход бесплатный.

2 ВОЛЬНАЯ БОРЬБА, 28 ИЮНЯ

Впервые все финалы чемпионата России пройдут в один день на «ВТБ Арене». Соревнования начнутся в 16:00. Турнир станет отбором на чемпионат мира, который пройдёт в сентябре в хорватском Загребе, так что в нём поучаствуют все сильнейшие борцы России.

3 ХОРСЕКА ДЕРБИ, 29 ИЮНЯ

Турнир по конкуру, известный своей сложностью и статусом, ежегодно собирает лучших всадников России и зарубежья. Для зрителей соревнование станет не только спортивным, но и культурным светским событием.

4 БРАТСКИЙ КУБОК, 30 ИЮНЯ, 1 ИЮЛЯ

На старте товарищеского турнира «Динамо» в понедельник в 19:00 примет на «ВТБ Арене» белградский ОФК, а ЦСКА во вторник в 19:30 на «ВЭБ Арене» – «Партизан».

Россияне захватывают турецкий футбол

Сергей Юран едет тренировать «Серик Беледиеспор» из 2-го дивизиона, а Георгий Джикия переходит сразу в команду из Суперлиги

О том, что экс-инвестор разорившихся «Химок» Туфан Садыгов приобрёл 50% акций клуба «Серик Беледиеспор» за 4 млн евро, сообщил Serik Postasi. Сам предприниматель в беседе с «СЭ» информацию опроверг: «Я к этому клубу отношения не имею. Это всё сказки».

Но по удивительному совпадению наставником «Серик Беледиеспора» был внезапно назначен бывший главный тренер «Химок» и «Пари НН» Сергей Юран. В прошедшем сезоне турецкий клуб стал лучшим в 3-м дивизионе и поднялся во 2-ю лигу.

Юран подтвердил «Чемпионату», что подписание контракта запланировано на пятницу-субботу: «Я всегда говорил: мне интересно, когда есть цели. А у этого клуба они есть. Собирать команду придётся фактически с нуля, поэтому в дебютном сезоне первоочередная задача – сохранить клуб во 2-м дивизионе».

Сезон в «Химках» у Джикии не сложился, но в Турции он сможет перезапустить свою карьеру / АЛЕКСЕЙ ФИЛИППОВ / © РИА «НОВОСТИ»

А в Суперлиге Юрана будет ждать Георгий Джикия. Защитник подписал контракт с «Антальяспором», сообщил «Чемпионату» его агент Владимир Кузьмичёв. По данным Sport24, срок соглашения – 2 года.

Последним клубом Георгия были «Химки». В прошедшем сезоне РПЛ защитник провёл 17 матчей и получил 2 жёлтые карточки, не отметившись голевыми действиями. До перехода в «Химки» Джикия был капитаном «Спартака». **ДАНИИЛ БОРОЗДИН**