metro
МОСГОРЛОМБАРД
История, проверенная временем
101 ГОД
С ВАМИ
С 1924 ГОДА – КОГДА ВАЖНО,
МЫ РЯДОМ
Реклама.

МОСГОРЛОМБАРД — ЧАСТЬ ТЕХНОЛОГИЧНОЙ ЭКОСИСТЕМЫ ГРУППЫ МГКЛ

Раньше мы были просто ломбардом. Сегодня ПАО «МГКЛ» — это технологичная группа, которая трансформирует рынок и создаёт экосистему, где вещи находят новых владельцев, а клиенты получают удобные цифровые сервисы. Мосгорломбард — ключевая часть нашей экосистемы, но теперь мы объединяем не только классические ломбарды, но и передовые технологии, онлайн-ресейл и инвестиционные возможности.

БЫСТРЫЕ ЗАЙМЫ ПОД ЗАЛОГ И СКУПКА

Ювелирные изделия, электроника, меха, шины и диски, автомобили, недвижимость и другие ценные вещи — это не просто имущество, а актив, который можно использовать здесь и сейчас. Оценка за минуты, минимум документов — только паспорт и предмет залога. 8 (499) 288-28-36

ИНВЕСТИЦИИ В ПАО «МГКЛ»

Мы — публичная компания, и наши акции доступны каждому. Тикер на Московской бирже — $MGKL. Мы растём, расширяем цифровые сервисы и делаем рынок удобнее и прозрачнее. Присоединяйтесь!

БЕРЕЖНОЕ ХРАНЕНИЕ МЕХА

В нашем специализированном холодильнике поддерживаются оптимальные температура и влажность, чтобы мех не осыпался и сохранял свою структуру. ул. Орджоникидзе, д. 6/9 8 (499) 288-28-36

РЕСЕЙЛ МАРКЕТ: ВТОРАЯ ЖИЗНЬ ДЛЯ ВЕЩЕЙ

Платформа для покупки и продажи вещей с историей.

- Бесплатная доставка по России
- Гарантия 3 месяца на технику
- Промокод 1000₽ за регистрацию в приложении
- Прверка товаров экспертами Ai-оценка: продайте быстро и легко

resalemarket.ru

РАБОТА В ПАО «МГКЛ»

Присоединяйтесь к команде! Карьерный рост и обучение. Стабильность и официальное трудоустройство. 8 (499) 288-28-36

АКЦИЯ «ДЕНЬ РОЖДЕНИЯ МОСГОРЛОМБАРДА»

В честь 101 дня рождения компании разыгрываем 20 промокодов на скидку!

Условия и правила конкурса

mosgorlombard.ru
8 (499) 288-28-36

resalemarket.ru
8 (499) 288-77-38

ОЦЕНИВАЙТЕ СВОИ ФИНАНСОВЫЕ ВОЗМОЖНОСТИ И РИСКИ

Реклама. ПАО "МГКЛ" ОРГН 5067746475770. 111033, Москва, улица Золоторожский Вал, д.32, стр.2. Услуги предоставляются ООО «Ломбард Платинум», ООО «Авто-Ломбард Эквивалент», ООО «Ломбард Союз», АО «Ресейл-АйТи», «ООО «Ресейл», ООО «Главмосторг». АО «Ресейл-АйТи» владелец маркетплейса «Ресейл маркет». ОГРН 1247700680864 111033, г. Москва, Таможенный проезд, дом 6, строение 3. *Организатор Розыгрыша: ООО «Ломбард Платинум», ООО «Авто-Ломбард Эквивалент», ООО «Ломбард Союз». Срок проведения розыгрыша с 23.06.25 по 15.07.25. Срок выдачи призов до 25.07.25. Чтобы стать Участником Розыгрыша и претендовать на получение Приза, Участнику необходимо быть подписанным на Официальный аккаунт Организатора на интернет-странице: vk.com/mosgorlombard, поставить лайк конкурсной записи и оставить комментарий. полные правила Розыгрыша: mosgorlombard.ru/docs/Mosgorlombard_101.pdf. **Организатор акции ПАО «МГКЛ» ОГРН 5067746475770, ИНН 7707600245 Срок проведения акции с 06.02.25 по 15.09.25г. Промокод выдается в период с 06.02.25 по 15.09.25 на 1000 рублей за скачивание и регистрацию в мобильном приложении «Ресейл Маркет» . Срок действия промокода 30 календарных дней с момента получения. Использовать промокод можно на покупку товаров в магазинах-партнерах в мобильном приложении «Ресейл Маркет» или на сайте resalemarket.ru из раздела «Акция». Выдача денежных средств в обмен на промокод не предусмотрена. Полные правила акции читайте в мобильном приложении «Ресейл Маркет» или на сайте resalemarket.ru/events. 18+

gazetametro

№ 1 В МОСКВЕ*

metro®

МОСКВА Столичная утренняя газета Metro | пятница, 4 июля 2025 № 89 (121/5660)

90 ЛЕТ

Грузинские бабушки лепят хинкали с Казбек

В Москве состоялся первый чемпионат по приготовлению вкуснейшего традиционного блюда из Грузии **с. 05**

gazetametro.ru

В самой крупной больнице столицы ждут новых открытий

с. 04

Мэр Москвы Сергей Собянин рассказал о реставрации и модернизации учебного корпуса Боткинской больницы / **ПРЕСС-СЛУЖБА МЭРА И ПРАВИТЕЛЬСТВА МОСКВЫ**

60 лет назад Пеле очаровал 100 000 фанатов в Москве

Король футбола получил награду от Льва Яшина и покорил переполненные «Лужники» **с. 16**

Павел Чинарёв отправился фехтовать на другую планету

Metro узнало у одного из создателей нового сериала «Этерна», что в нём заставит зрителя поверить в магию **с. 07–13**

Сроки проведения акции: с 26.05.2025 по 31.10.2025. Подарок выдаётся в период с 26.05.2025 по 31.10.2025 в магазине SOKOLOV при предъявлении настоящего сертификата. Выдача денежных средств по данному сертификату не производится. Организатор оставляет за собой право изменить подарочный ассортимент акции. Организатор акции: ООО «СВ Ритейл», ОГРН 1187746709677 от 27.07.2018, ИНН/КПП 7716918034/771601001. Юридический адрес: 129343, г. Москва, проезд Серебрякова, д. 4, стр. 1, офис 31А. Один человек может получить только один подарок по данной акции и не более одного подарка в день в случае одновременного участия в других акциях, проводимых организатором. Информацию об организаторе акции, правилах её проведения, количестве подарков, сроках, месте и порядке их получения можно получить на сайте sokolov.ru/retail/metro_msk_0725/ и по телефону 8 800 1000 750.

sokolov.ru

*METRO – КРУПНЕЙШАЯ СТОЛИЧНАЯ ЕЖЕДНЕВНАЯ ГАЗЕТА. ПО ДАННЫМ MEDIASCOPE, NRS-МОСКВА, ДЕКАБРЬ 2024 – АПРЕЛЬ 2025. КРИТЕРИЙ ОЦЕНКИ – АУДИТОРИЯ ОДНОГО НОМЕРА

НОВОСТИ

Отсканируй QR-код, чтобы прочитать о московских событиях на gazetametro.ru.

Молодожёны смогут бесплатно посетить музей

АКЦИЯ. Вход в Музей Победы и его филиал на Поклонной горе – музей «Главные оружейные реликвии армии» – в День любви, семьи и верности будет бесплатным для семейных пар, заключивших брак в 2025 году или подавших заявление в ЗАГС. Об этом сообщила пресс-служба учреждения. **METRO**

Биолог предрёк нашествие комаров

КРОВОСОСУЩИЕ. «Сейчас комары активизируются резко. Будет нашествие – их активность снижается при похолодании, а как только жара наступает, скачкообразно повышается. В этом году много кровососов», – рассказал агентству «Москва» кандидат биологических наук Павел Глазков. **METRO**

Пассажирам метро теперь передают солнечные пожелания

ТЁПЛЫЕ СЛОВА. Обновилось тематическое оформление на цифровой станции «Марьина Роща» БКЛ. Теперь 11 проекторов, установленных в светильниках, показывают приятные пожелания пассажирам, сообщает Дептранс. Ещё здесь появился новый цифровой персонаж, который рекомендует носить головной убор. **METRO**

Метро зовёт к новым впечатлениям / **ДЕПТРАНС МОСКВЫ**

Открылась регистрация на сап-фестиваль

КРЕАТИВ. Участники должны заполнить форму на msksup.ru. При регистрации можно указать, что у вас нет сапа, и тогда его предоставят бесплатно (количество ограниченно). Костюмированный фестиваль «Вот сап, Москва!» пройдёт 13 июля в «Музеоне», сообщила пресс-служба Дептранса. **METRO**

Москва будет отмечать День города 2 дня

СОБЫТИЕ. Праздничные мероприятия пройдут в столице 13 и 14 сентября, сообщил мэр столицы Сергей Собянин в своём телеграм-канале. По традиции День города охватит все городские площадки. В прошлом году в празднновании приняли участие около 3 миллионов человек. **METRO**

ПОГОДА

5 ИЮЛЯ СУББОТА: +21 °С день, +14 °С ночь, С, 7 м/с

6 ИЮЛЯ ВОСКРЕСЕНЬЕ: +21 °С день, +16 °С ночь, С, 10 м/с

Боткинская больница открыла двери в будущее

Научный центр нового поколения появился на базе легендарного столичного медучреждения

Новый корпус Боткинской больницы стал домом для десятков кафедр медицинских вузов

Как будет функционировать обновлённое медицинское учреждение, выяснило Metro

В распоряжении медиков самое современное оборудование / **ТЕЛЕГРАМ-КАНАЛ СЕРГЕЯ СОБЯНИНА**

Инга Смирнова
internet@gazetametro.ru

В Москве состоялось долгожданное открытие уникального научно-академического корпуса Боткинской больницы, сообщил Сергей Собянин в своём телеграм-канале:

«Несколько десятков кафедр медицинских вузов, ранее разбросанных по всей больнице, получили собственный дом, где есть все условия для обучения студентов и ординаторов и проведения научных исследований».

В этом корпусе также начнут свою работу учебный центр и научно-клинический отдел ММНКЦ им. С. П. Боткина. Здесь будет организован полный цикл научно-практической деятельности: от формулирования проблемы на основании собственного опыта и проведения исследований до внедрения результатов в клиническую практику и последующей передачи опыта коллегам.

> «В результате крупнейшая больница Москвы вышла на новый уровень качества и комфорта медицинской помощи».
>
> **СЕРГЕЙ СОБЯНИН**
> мэр Москвы

ФОТО: ПРЕСС-СЛУЖБА МЭРА И ПРАВИТЕЛЬСТВА МОСКВЫ

Корпус впечатляет масштабами: в нём расположены 72 аудитории для преподавателей и 10 конференц-залов. Для самостоятельной работы студентов создана зона коворкинга. Современное оборудование позволяет проводить онлайн-трансляции, конференции и клинические разборы, что делает образовательный процесс более доступным и интерактивным.

Одновременно в новом корпусе могут обучаться около 1,5 тысячи студентов и ординаторов. Это значительно увеличивает возможности для подготовки квалифицированных специалистов.

Здание является объектом культурного наследия, поэтому во время реконструкции проводились как ремонтные работы, так и реставрационные.

8-летней Настеньке Кривцовой очень нужна ваша помощь

Настя любит ходить в школу и танцевать / **ФОНД «ПОДСОЛНУХ»**

8 лет назад врачи поставили ей диагноз «нейтропения». У Насти аномально низкая концентрация нейтрофилов – белых кровяных клеток, которые отвечают за обнаружение и уничтожение болезнетворных микробов. Без нейтрофилов организм не защищён от грибковых и бактериальных инфекций. Кроме этого, у Насти атопический дерматит – хроническое заболевание кожи. С детства она много болеет, поэтому в детский сад ходила мало и в первом классе приходилось часто пропускать школу и уроки танцев. Врачи предполагают, что причиной её недугов может быть наследственное заболевание. Чтобы в этом разобраться, необходимо проведение генетического исследования стоимостью 85 тыс. рублей. Такая сумма оказалась неподъёмной для Настиной семьи. **АРТЁМ ВАСЕВ**

ПОМОЧЬ ЛЕГКО

- Metro сотрудничает с фондом «Подсолнух». Чтобы помочь Насте, отправьте SMS со словом «METPO» и суммой пожертвования на 3434. Например: «METPO 100», и подтвердите оплату в ответном сообщении.
- Дополнительную информацию смотрите на сайте фонда: fondpodsolnuh.ru или звоните: +7(800)500-63-35.

Хинкальный чемпионат состоялся в одном из столичных ресторанов / ПРЕДОСТАВЛЕНО ОРГАНИЗАТОРАМИ

Грузинские бабушки опровергли законы физики

Первый «Чемпионат грузинских бабушек» по приготовлению хинкали состоялся в одном из московских ресторанов. Голодным не ушёл никто!

Анна Жукова
anna.zhukova@gazetametro.ru

Существует миф, что в правильных хинкали должно быть не менее 19 складок. Правда это или нет, узнали зрители первого в Москве «Чемпионата грузинских бабушек» по приготовлению хинкали.

КАК ЭТО ЕСТЬ?

Участницами кулинарного состязания стали пенсионерки грузинского происхождения. Каждая представила свой рецепт национального блюда, которое считается визитной карточкой Грузии.

Бабушки с такой скоростью лепили хинкали, что казалось, будто бы они одной рукой раскатывают тесто, другой – перемешивают фарш, а третьей... Стоп, у них же только по две руки!

Основной конкурсной частью стала дегустация. Здесь не только оценивали вкус хинкали, но и учились их правильно есть, чтобы бульон не капал на рубашку. Зрители, конечно, болели за всех, потому что обидеть бабушек – страшный грех. Да и попробуй выбери, когда вкусно абсолютно всё. Как говорится, настоящий хинкали – это когда после третьего уже не можешь, но съедаешь пятнадцатый.

В замешательстве оказалось и жюри, в состав которого входили в том числе профессиональные шеф-повара. Они долго осматривали хинкали со всех сторон, пробовали их на вкус и всё никак не могли выбрать: «В этом слишком много перца!» – «Это не перец, это любовь!» – парировала бабушка.

Одна из участниц решила пойти на рекорд и слепила хинкали размером с Казбек. Жюри впало в ступор: «Как это есть?» – «А как обычно», – ответила та и показала мастер-класс по поглощению гигантского пельменя, не пролив при этом не капли бульона.

Победительница получила 100 тысяч рублей

ХИНКАЛИ С СЮРПРИЗОМ

Победительницей стала участница по имени Кристина. Ей достался главный приз – сертификат на 100 тысяч рублей!

– Мои хинкали как душа грузинского народа – большие, горячие и с сюрпризом внутри, – рассказала она Metro.

> «Мои хинкали как душа грузинского народа – большие, горячие и с сюрпризом внутри».
>
> **КРИСТИНА**
> победительница чемпионата по приготовлению хинкали

ЦИФРА

19

складок
должно быть в правильно слепленных хинкали согласно легенде.

Сюрпризом оказалась целая веточка кинзы.

Кульминацией праздника стал кулинарный батл «Бабушки против шеф-поваров». Победу с небольшим перевесом одержали грузинские мастерицы. Они доказали, что опыт, любовь и немного семейных секретов делают хинкали по-настоящему волшебными.

Атмосфера на мероприятии была как у настоящего кавказского застолья: ароматы специй, национальная музыка и дружеские посиделки. Зрители ушли домой с полными животами и хорошим настроением – ведь ничто так не объединяет людей, как горячие хинкали.

КОРОТКО

Стартовал кастинг артистов для выступлений в парке «Зарядье»

ТЫ ЗВЕЗДА. Московский продюсерский центр начал конкурсный отбор для проекта «Моспродюсер шоукейс – 2025», сообщает mos.ru. Победители смогут выступить на концертах в «Зарядье» в рамках форума-фестиваля «Территория будущего. Москва 2030». Чтобы принять участие, необходимо заполнить анкету на сайте Моспродюсера до 13 июля. **METRO**

Московские фабрики ускорили выпуск спецодежды

СПРОС. За первые четыре месяца 2025 года текстильные предприятия столицы значительно нарастили объёмы поставки спецодежды – показатель вырос на 71,6% по сравнению с аналогичным периодом прошлого года. Об этом сообщил заместитель мэра Москвы по вопросам транспорта и промышленности Максим Ликсутов. **METRO**

Блесна, которую врачи сняли с лица / СКРИНШОТ/T.ME/BAZABAZON

В Подмосковье мальчик пошёл на рыбалку и поймал сам себя

ПРИМАНКА. 10-летнего мальчика доставили в Детский клинический центр им. Л. М. Рошаля с необычной травмой: блесна вонзилась ему в губу, нос, а также в верхнее и нижнее веки, сообщает «Лента новостей Подмосковья». Оказалось, парень не рассчитал сил и слишком энергично закинул удочку. Сейчас здоровью юного рыбака ничего не угрожает. **METRO**

Баба-яга не смогла скрыть свои любовные авантюры

В соцсетях завирусилась лесная «санта-барбара»: главная героиня – Баба-яга откровенно рассказывает о своих похождениях

Разоблачение интернет-куртизанки не заставило себя ждать. Кто её любовник и почему нельзя верить блогерше, выяснило Metro

Трудно поверить в то, что Бабы-яги нет и никогда не было / ВСЕ КАДРЫ ИЗ СЕРИАЛА: ПРЕДОСТАВЛЕНО ГЕРОЕМ ПУБЛИКАЦИИ

Марья Егорова
maryaego@gazetametro.ru

– Тур на мою избушку на куриных ножках. Вот блог решила завести. Сейчас всё покажу, – рассказывает потрёпанная женщина на видео. – Ну, хата как хата. Все удобства на улице. Печью шибко не пользуемся – я микроволновку на «Озоне» выписала.

Обзор жилища продолжается признанием у холодильника, что детей они – старушка и сожитель Леший – «больше не ловят»: еду в доставке заказывают.

– Вот, кстати, лягушки квашеные. Надо доесть, – хвастается загадочная незнакомка. – Ну всё, я в «Сбер» полетела. Там пенсия пришла. Снять надо. Подписывайтесь на меня!

Седовласая дама садится в ступу с воздушным винтом и – конец ролика.

Изменщица «начинает свой разлёт» и предвкушает встречу с любовником

А вот и Леший. Наверное, тяжело хранить верность такому мужчине

Пилотный выпуск онлайн-сериала «Баба-яга» уже взрывает мозги интернет-пользователям: «Как так? Никогда бы не отличил, если бы не абсурдность сюжета» или «Через год камеру некому будет продать».

Удивления оправданны, ведь Баба-яга – результат работы нейросетей и креативного ума Дмитрия Пелипаса.

– Я давно планировал сделать какой-нибудь мини-сериал и, когда появились нейросети, начал что-то пробовать, – рассказал автор нашумевшего сериала Metro. – Думал, какого героя мне сделать, которого никто не видел, но все знают, – на ум пришла Баба-яга.

Поначалу Дмитрий сомневался, не получится ли «мультяшно». Однако после удачной избушки создателя было уже не остановить – он начал с ходу придумывать сюжеты.

На первый взгляд, процесс создания прост. Вписать нужный сценарий – и вуаля: нейросеть всё за тебя сделает.

Не тут-то было! Необходимо прописывать мельчайшие детали и нередко переделывать. Как признался Дмитрий, на один 30-секундный ролик уходит более 10 часов работы.

В планах на будущее – создать полнометражный фильм, если такое творчество ещё будет актуально.

– Тренды проходят быстро, но если удастся удержать интерес зрителей, то можно будет пойти к киношникам и с ними договариваться о каком-то серьёзном проекте.

По мнению разработчика нейровидео, кинематограф ждут тёмные времена.

– Рекламный рынок уже сильно пострадал. То, что раньше занимало много времени и требовало целую команду, сейчас делает один человек за день. На данный момент нейросети несовершенны. Но максимум через два года никакие операторы и актёры будут не нужны.

Тем временем лесной ромком в разгаре.

– Костятики мои, собираюсь на свиданку с Кощеем. Ох и переживаю! Надеюсь, Леший не догадается ни о чём.

Баба-яга убедила возлюбленного, что всего лишь пошла в МФЦ, и с уверенностью направилась на встречу. Однако зрители быстро «сообщили» Лешему о неверности дамы сердца.

– Мне подписчики написали, что ты к Кощею моталась – швабра ты старая! – возмущается Леший.

Как разрешится любовный треугольник, узнаем в следующих сериях...

ЦИФРА

>7

миллионов просмотров набрала первая серия.

КОРОТКО

В Ленобласти пойман самый неудачливый грабитель

ПРАВОСУДИЕ. В Кудрово неизвестный с ножом отобрал у местного жителя мобильный телефон. Оперативно прибывшие на место полицейские начали преследовать преступника. Убегая, он перелез через забор и оказался на территории отдела полиции, где и был пойман. Об этом сообщила официальный представитель МВД РФ Ирина Волк. **METRO**

Беспилотники начали убирать мусор со склонов Эвереста

ЗАБОТА О ПРИРОДЕ. Дроны компании Airlift Technology уже вывезли с горных склонов свыше 280 кг отходов, сообщает Bloomberg. Ранее задача очистки горного массива возлагалась на шерпов – местных жителей, традиционно выполняющих роль гидов и носильщиков. Они вручную спускали десятки килограммов мусора по опасным маршрутам. **METRO**

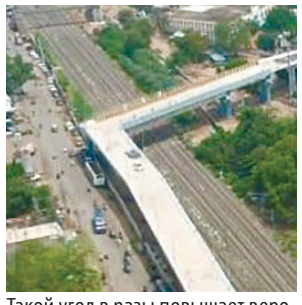

Такой угол в разы повышает вероятность столкновения с отбойником / СКРИНШОТ ИЗ ВИДЕО / CNBCTV18

В Индии уволили строителей моста с резким углом поворота

ОПЛОШНОСТЬ. В индийском городе Бхопал власти отстранили от работы семерых инженеров после критики построенного ими автомобильного моста с чересчур опасным прямым углом поворота. Кроме того, две компании, отвечавшие за проектирование и строительство, внесены в чёрный список, пишет CNBCTV18. **METRO**

/ КИНОПОИСК

WEEKEND metro

ХОРОШИЕ ПАРНИ НЕ ДАДУТ СЕБЯ В ОБИДУ

Metro рассказывает о сериале «Этерна», на съёмках которого известные актёры перенеслись в вымышленное Средневековье

Павел Чинарёв фехтует как рыцарь

5 июля в Сети состоится премьера фэнтези-сериала «Этерна». Metro посмотрело первые две серии и поговорило с одним из создателей масштабного проекта

1

В основе сценария – цикл романов Веры Камши «Отблески Этерны». События разворачиваются на вымышленной планете Кэртиана в эпоху Средневековья. Государство Талиг переживает смутные времена. На троне восседает король Фердинанд II Оллар (Михаил Тройник), но на власть претендует и юный наследник свергнутой династии Альдо Ракан.

Восстание против Олларов, поднятое Эгмонтом Окделлом (Виктор Добронравов), заканчивается провалом, но спустя годы повзрослевший Альдо решает, что пришла пора отомстить врагам и вернуть трон.

ПРЯМАЯ РЕЧЬ

«Наша история – сложная, в ней много действия и боевых сцен, но по сути она очень добрая. Мы бы хотели, чтобы зрители «Этерны» смогли на время сбежать в другую реальность и поверить в магию».

Евгений Баранов, продюсер

По словам автора и шоураннера проекта Евгения Баранова, самой сложной задачей стало создание мира, придуманного Верой Камшой.

– Нужно было сделать так, чтобы новая планета выглядела одновременно магической и реалистичной, – отмечает продюсер.

В качестве декораций государства Агарис выступила центральная площадь Бухары, а Кагеты – величественные горы Дагестана. Для сцен в училище оруженосцев Лаик, куда поступил ещё один яркий персонаж, сын Эгмонта Окделла Ричард, были использованы стены и интерьеры Выборгского замка и живописный лес в парке «Монрепо».

Аристократ Робер Эпинэ (Павел Чинарёв) и наследник свергнутой династии Альдо Ракан (Антон Рогачёв)

/ «КИНОПОИСК»

1. Герцог Окделл (Виктор Добронравов), 2. Его сын Ричард (Иван Трушин)

Главные герои постоянно сражаются за власть, так что актёрам пришлось пройти специальную подготовку.

– У нас много сцен с драками на шпагах, с конными трюками, – рассказывает Евгений Баранов. – Артисты занимались с тренерами по верховой езде. А Павел Чинарёв и Юрий Чурсин ездили к инструктору по фехтованию XVII века, который учил их правильным стойкам и движениям.

По словам продюсера, за редким исключением все трюки артисты выполняли сами.

– Единственное, что не получилось: Павел Чинарёв должен был лихо вскочить в седло, но на нём были доспехи весом около 30 кг, а конь был очень высоким, – делится Евгений. – Такое мог осилить только каскадёр. Но вообще все наши артисты показали себя средневековыми рыцарями и героями.

МАРИЯ ПОЗИНА

Чёрно-белая Милана

15-летняя блогер Милана Хаметова активно осваивает актёрскую профессию. На премьеру продолжения комедии «Не одна дома» со своим участием юная звёздочка пришла в чёрно-белом наряде с игривой миниюбкой.

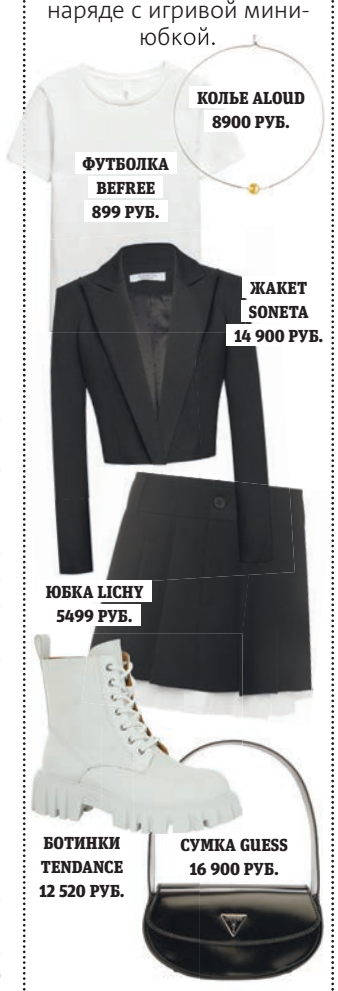

METRO «РАЗДЕЛО» МИЛАНУ

2

Эти дамы планируют войти в реку дважды

Юля Волкова и Лена Катина в соцсети оповестили своих поклонников, что легендарная группа t.A.T.u. возвращается. Но, похоже, не все фанаты «татушек» верят в успех затеи

СОЦСЕТИ

3

Группа t.A.T.u. распалась в 2011 году, и обе вокалистки планировали дальше развивать сольные карьеры. Но ни Волковой, ни Катиной по отдельности не удалось повторить того же успеха, что был у дуэта.

Пока неизвестно, будут ли артистки записывать новые песни или планируют выступать с прежними хитами, но многие пользователи соцсетей пророчат им провал. Хотя есть и те, кто верит в потенциал подугасших звёзд. METRO

«Не пойму, почему столько скептиков. Сейчас очень мало хорошей музыки, её почти нет... Может, получится реанимировать группу и записать классные песни». **@Irena_Cam**

«Это называется – закончились деньги! Ну, конечно, былого успеха не видать дамам, но свою аудиторию будут иметь». **@dazer**

«Жалкие попытки реанимировать былой успех. Но нельзя дважды войти в одну и ту же реку». **@Агнес фон Мёнигхузен**

Анфиса Чехова

ЗВЁЗДЫ СО ВКУСОМ

Metro запускает рубрику, где известные люди отвечают на вопросы о еде. Первый гость – ведущая шоу «Вкусно с Анфисой Чеховой. Любовное настроение», новый сезон которого скоро стартует на ТВ

МАРИЯ ПОЗИНА | ТЕЛЕКАНАЛ ТВ-3

1 Любимое блюдо

Котлеты с пюрешкой, которые готовила моя бабушка.

2 Любимое блюдо в вашем исполнении

Курица с персиками.

3 Что обычно едите на завтрак

В последнее время в основном блинчики с мясом, потому что их любит мой мужчина.

4 Есть ли у вас семейный рецепт, который передаётся из поколения в поколение?

У прабабушки был рецепт фирменного «Наполеона», перед смертью она передала его жене маминого брата-близнеца, но она тоже умерла, и этот рецепт ушёл в небытие. Так оборвалась семейная традиция домашнего «Наполеона».

5 Самое экзотическое блюдо или продукт, которые вы пробовали? Где это было?

Жареный кузнечик. В Таиланде.

6 Блюдо(-а), которые ассоциируются с детством и почему?

На мой день рождения бабушка с мамой пекли пирожки с вишней. И обязательно в одном из пирожков была косточка. Считалось, что тот, кому она попадётся, будет счастливым. И косточка, конечно, попадалась мне, и только спустя годы я узнала, что мне специально подсовывали этот пирожок, чтобы я не расстраивалась.

7 Блюдо или продукт, которые вы не будете есть, даже будучи сильно голодной?

Не люблю устриц, морских ежей, разваренные овощи на пару и очень жирную пищу, на которую смотришь и печень сразу сворачивается в комок.

8 Любимый ресторан в Москве

Gayane's моей подруги Гаяне Бреиовой, это ресторан армянской кухни. Также люблю рестораны «Северяне», «Афина» на Патриках. «Белый кролик» (White Rabbit) люблю – заказываю там окрошку или рассольник.

ГОТОВИМ С ПЕРВОГО ДУБЛЯ

Сегодня готовим кебаб из баклажанов из турецкого сериала «Постучись в мою дверь». Именно этим блюдом Эда поразила красавчика Серкана Болата. И теперь мы понимаем почему

ВИКТОРИЯ МЕЛЬНИКОВА | ФОТО АВТОРА И КАДР ИЗ СЕРИАЛА

1

Продукты: 500 г фарша (я использовала свино-говяжий), 2 средних баклажана, 2 болгарских перца, 2 крупных помидора, 1–2 луковицы, 5–6 зубчиков чеснока, пучок кинзы, 3 ст. л. томатной пасты. Соль, специи по вкусу. Я добавляла смесь для шашлыка, главное, чтобы в приправе была зира.

2

Готовим фарш. Свинину и говядину для фарша я брала в равных пропорциях. Лук можно прокрутить вместе с фаршем, но я просто мелко нарезала (хотя можно было и потереть на тёрке). Затем выдавила 4 зубчика чеснока, добавила соль и приправу и хорошо вымесила фарш.

3

Овощи. Овощи вымыть. Перец очистить от семечек и нарезать средними кусками. Так же нарезать помидоры. Баклажаны порезать крупными кружками. Можно частично счистить кожицу, но я этого не делала.

4

В печь. Насадить на шпажки, чередуя куски баклажана и котлетки из фарша. Выложить в форму, добавить овощи. Залить соусом из томатной пасты, воды (100 мл), чеснока, порубленной кинзы. Посолить. Выпекать 45 мин. при 200° под фольгой, без неё – ещё 15 минут.

Патлыджан-кебаб

Так в Турции называют кебаб из баклажанов. Небольшие котлетки из мясного фарша, перемежающиеся на шампуре (шпажке) с крупными кусками баклажана, являются блюдом национальной кухни. Традиционно его готовят на углях, но Эда в сериале запекала в духовке, и мы последовали её примеру. Считается, что для патлыджан-кебаба лучше брать фарш из баранины и говядины (50/50), выбирать только молодые баклажаны без семян и обязательно вымачивать их в подсоленной воде 30 минут. Я делала на скорую руку и пренебрегла последним советом. Если бы не сок от овощей и томатный соус, с которым я запекала, боюсь, баклажаны были бы чересчур сухие.

«Постучись в мою дверь» (2020–2021) – турецкий сериал про флористку Эду (Ханде Эрчел), которая заключила сделку с архитектором Серканом Болатом (Керем Бюрсин), что будет изображать его девушку, чтобы Серкан мог вернуть свою бывшую Селин. Но они не только смогли заставить Селин ревновать, но и полюбили друг друга.

МУЗЫКА METRO

ВЫБЕРИ ЛУЧШУЮ ПЕСНЮ ИЮНЯ

Отсканируй QR-код, чтобы проголосовать за лучшую новинку месяца!

Весь месяц журналисты Metro выбирали лучшие треки. Теперь дело за тобой! Проголосуй за понравившуюся песню в группе «Metro Москва». Итоги подведём в понедельник, 7 июля

ТЕКСТ: АРТЁМ ВАСЕВ

Oliver Anthony

Scornful Woman

Самый скандальный трек месяца. Американский кантри-исполнитель бросил жену с двумя детьми и выпустил песню в духе «сама виновата».

Мнение из соцсетей: «Этот парень написал гимн разведённого мужика. Он чертовски одарён». **@trizzer77**

Annahstasia

Believer

Победительница номинации «Самый запоминающийся голос». Певица нигерийского происхождения заворожила всех низким тембром.

Мнение из соцсетей: «Не могу перестать слушать эту песню. Голос Аннастейши такой успокаивающий и душевный». **@LisaLurk**

Three Days Grace

Dominate

Рок жив. По крайней мере, в Канаде. По крайней мере, альтрок. Норвудские альтернативщики записали главный «тяжеляк» июня.

Мнение из соцсетей: «Почему никто не говорит о том, как прекрасна здесь басовая партия?» **@YouDontWannaFightMe**

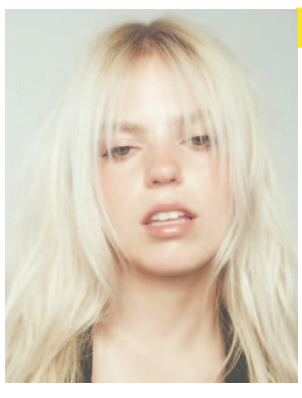

Reneé Rapp

Mad

Крик души. «Мы могли бы заниматься любовью, а ты всё время злился», – Рене через песню обратилась к своему уже экс-бойфренду.

Мнение из соцсетей: «Мне нравится, как сочетается миленькая мелодия с очень откровенным текстом». **@dianapattner2057**

КУДА СХОДИТЬ ОТДОХНУТЬ В МОСКВЕ

WEEKEND АФИША ВЫХОДНОГО ДНЯ

Театр

«Жизель»

Любовь на пуантах. На Летних балетных сезонах показывают шедевр, поставленный на сцене Парижской оперы в 1841 году. Либретто основано на записанной Генрихом Гейне старинной легенде о вилисах – девушках, которые погибали до свадьбы и потом мстили путникам, затанцовывая их до смерти. (12+)
Где: РАМТ
Когда: 5 и 12 июля, 19:00

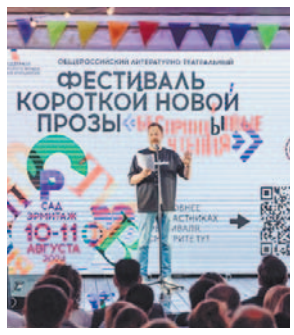

Фестиваль

«БеспринцЫпные чтения»

Короткая проза. Во второй раз фестиваль, цель которого – помочь начинающим авторам найти своего читателя, открывает двери для участия пишущим детям и подросткам. (18+)
Где: сад «Эрмитаж»
Когда: 12 июля, 15:00

Кино

«Брак по-итальянски»

Классика. Культовая комедия Витторио Де Сики с Софи Лорен и Марчелло Мастроянни про настоящую итальянку, которая знает, как бороться за свою любовь. (12+)
Где: в избранных кинотеатрах
Когда: уже идёт

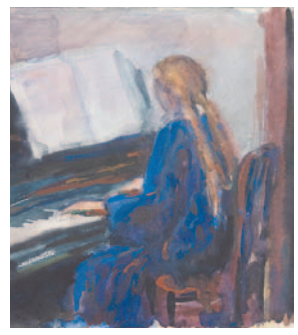

Выставка

Иван Клюн

Авангард. Экспозиция работ одного из ключевых художников первой половины XX века, графика и кубиста. (12+)
Где: образовательный центр ММОМА
Когда: 9 июля – 16 сентября (вт. – вс.: 12:00–21:00)

Театр

«Жюли»

Премьера. Спектакль по пьесе «Фрекен Жюли» Августа Стриндберга. За трагическую историю отношений дочери аристократа, её лакея и кухарки взялся режиссёр из ЮАР Джеймс Нобо. В главной роли: Ольга Лерман. (16+)
Где: Театр наций
Когда: 5 июля, 20:00

Выставка

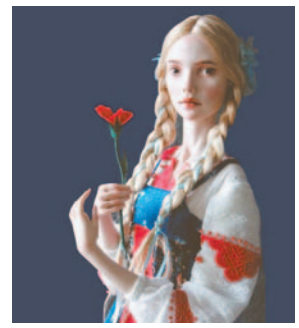

«Элементы искусств»

Девочки и мишки. Гости выставки авторских кукол и мишек тедди увидят свыше 200 произведений более 150 художников-кукольников и мастеров-теддистов из разных городов России и зарубежья. (6+)
Где: выставочный зал ассоциации «Народные художественные промыслы России» (ул. Жуковского, 19, стр. 1)
Когда: с 10 июля по 31 августа

Выставка

«Куда идёт «новое» искусство»

Нейроарт. Первая выставка в обновлённом пространстве представляет работы 14 художников, объединившихся в комьюнити «Берёзовый промпт» и исследующих идентичность русскоязычного нейрохудожника. (16+)
Где: «Внутришоу» на «Хлебозаводе № 9» (ул. Новодмитровская, 1, стр. 4)
Когда: с 9 июля по 15 сентября

Концерт

«Рондо»

Ностальгия. Александр Иванов и группа «Рондо» приглашают на концерт «40 лет на бис!». «Бледный бармен», «Я буду помнить», «Боже, какой пустяк!», «Московская осень» – эти хиты кому-то помогут вернуться в молодость, а кого-то заставят признать, что советский рок был совсем неплох. (12+)
Где: Зелёный театр ВДНХ
Когда: 6 июля, 20:00

Экскурсия

«Тверская: к Победе шаг за шагом»

Прогулка со смыслом. Авторская экскурсия от журналиста и автора телеграм-канала «Достоевский и голуби» Юлии Жуковской – это собрание уникальных историй, трагических и героических, романтичных и анекдотичных, которые связаны с Тверской, её жителями и Великой Отечественной войной. (12+)
Где: от Пушкинской площади до Манежной
Когда: 4, 6 июля, 11:00

Концерт

«Вечер флейтовой музыки»

Классика. Лауреат всероссийских и международных конкурсов Светлана Маренкова исполнит произведения Баха, Шуберта, Шумана и других. (6+)
Где: Мемориальный музей А. Н. Скрябина
Когда: 5 июля, 17:00

Событие

Фестиваль культуры и искусства Якутии

Лучшее из Республики Саха. Посетителей будут ждать мастер-классы, лекции, знакомство с анимацией и кинематографом Якутии, ярмарка национальных мастеров и выставка работ современных художников, а ещё большой концерт, хедлайнером которого станет группа Uraan. (6+)
Где: Музей Востока
Когда: 5 июля, 11:00–01:00

Концерт

Ishome

Эмбиент-музыка. Мирабелла Карьянова, одна из главных героинь русской электроники, чьи треки сотканы из вязких ритмов и меланхоличных грувов, отмечает выход нового альбома carpet watcher традиционным летним концертом под открытым небом. (12+)
Где: клуб «Графит»
Когда: 4 июля, 20:00

Выставка

«Энергия мечты»

От Малевича до Дейнеки. В честь 80-летия атомной промышленности России на выставке собрали картины на тему взаимодействия человека и энергии от представителей авангардной школы, социалистического реализма и кинетического искусства. (6+)
Где: «Паркинг Галерея» в «Зарядье»
Когда: с 11 июля

Концерт

«Мураками»

Музыка под открытым небом. Песни о любви в рок-аранжировках, фестивальный вайб, улыбки и добрые эмоции – группа и её солистка Диляра Вагапова обещают поклонникам провести летний вечер в нужном настроении. (12+)
Где: Red Summer Open Air
Когда: 6 июля, 19:00

Детям

«Богатыри»

На фестивале «Территория.Кидс» покажут лиричную трюковую клоунаду о счастье. Гостей ждут богатыри, взмывающие ввысь по лестнице, булавы, летающие над головой, и фокусы с исчезновением. (6+)
Где: музейный парк «Политех»
Когда: 4 июля, 19:00

Вечеринка

«Караоке с оркестром»

Попеть от души. Возможность исполнить популярные песни от «Кукушки» группы «Кино» до «Сансары» Басты не под минусовку, а вместе с Sinteza Orchestra. Живое исполнение и песни хором, что может сближать лучше? В программе хиты Агутина, Шатунова, групп «Руки Вверх!», «Мираж» и других. (12+)
Где: клуб 1930 Moscow
Когда: 11 июля, 19:00

Фестиваль

«Жалкая осень»

Поныть всем вместе. Организаторы фестиваля решили не ждать осени, чтобы похандрить по полной. Можно будет записаться на жалкие свидания, посетить турнир нытиков и «Купе жалости», чтобы поговорить с экспертами – поэтами, актрисами, терапевтами. (18+)
Где: ДК «ГЭС-2»
Когда: с 4 по 20 июля

Вечеринка

Peredel Eleven

Оупен-эйр. Старт нового сезона концептуальных вечеринок, объединяющих музыку, свет и медиаискусство. Играют «Механический пёс», Peredel, Volac, Lavblast, Gleb Filipchenkow, Deomid, Luckashyowa. (18+)
Где: клуб «Суперметалл»
Когда: 4 июля, 19:00

Выставка

«Я иду искать! Современное искусство в традиционном музее»

Концептуально. Необычные арт-объекты, медиапроекты и интерактивные экспонаты расскажут, как современные художники видят ритуалы перехода из одного жизненного периода в другой – это и рождение, и свадьба, и работа, и смерть. (0+)
Где: Хлебный дом в «Царицыно»
Когда: по 8 марта 2026 года

Театр

«Прощай, конферансье»

Трагикомедия с антрактом. Премьерный спектакль по пьесе Григория Горина, главный герой которой скромный и тихий конферансье Николай Буркини продолжает каламбурить и объявлять артистов, даже когда начинается Великая Отечественная война. Он совсем не похож на героя. Но, оказавшись с фронтовой бригадой на войне, совершает подвиг. (16+)
Где: Театр эстрады
Когда: 8 июля, 19:30

Экскурсия

«Подмосковные курганы рассказывают»

Узнать о корнях. На интерактивной экскурсии расскажут, как заселялся Московский край славянами, познакомят с их традициями, бытом и обрядами. Можно будет увидеть подлинные предметы того времени и примерить копии украшений. (6+)
Где: Музей археологии Москвы
Когда: 5, 8, 12 июля

Концерт

Chino Swingslide trio

«Джаз на воде» – так называется серия выступлений, которые можно послушать, прогуливаясь на речном трамвайчике по центральному речному маршруту столицы.

Чино Свингслайд – аргентинский певец, играющий на гавайской гитаре, композитор и аранжировщик с ярким и сильным тембром голоса.

Компанию ему составит Георгий Яшагашвили, известный российский джазовый гитарист, мастер импровизации. (16+)
Где: «Флотилия Рэдиссон Ройал», причал гостиницы «Украина»
Когда: 10 июля, 20:00

Фестиваль

«Парк Света»

На нём зрителей ждут световые инсталляции, масштабные вечерние проекционные шоу на фасаде вокзала и в акватории Канала имени Москвы, а также множество бесплатных творческих мастер-классов и игр. (0+)
Где: Северный речной вокзал
Когда: 4 и 5 июля

Концерт

Zivert

«Где-то в ретро» – первый стадионный концерт самобытной певицы, прославившейся хитами «Эгоистка», Beverly Hills, Life, «Мутки». Zivert подготовила для шоу уникальные авторские декорации, хитовые композиции и самые свежие треки, а ещё головокружительные танцевальные постановки. (16+)
Где: «ВТБ Арена»
Когда: 12 июля, 20:00

Мужчины приобщаются к Индии и стилю денди:

ТРЕНДЫ ПОКАЗОВ ИЗ ПАРИЖА И МИЛАНА

Фаррелл Уильямс, Джонатан Андерсон и другие дизайнеры задали модный ритм в мужских коллекциях сезона весна-лето – 2026. Metro рассказывает про самые яркие шоу

МАРГАРИТА ЛЕМЕШКО | AFP

LOUIS VUITTON

Фаррелл Уильямс устроил шоу французского модного дома, вдохновившись поездкой в Индию. Визуальные мотивы Дели, Мумбаи и Джайпура отразились в принтах, ярких цветах и вышитых поплиновых пальто.

Аксессуары заняли важное место: в коллекции появились саквояжи из фильма «Поезд на Дарджилинг» и сумки модели Speedy в цвете шафрана. Символом шоу стал лягушонок – отсылка к архитектурному саду Биджоя Джейна из Studio Mumbai. Помимо знакомых силуэтов дизайнер добавил струящиеся ткани и коричневый деним. Финальный блок посвящён крикету – свитеры с V-образными вырезами и клубные галстуки отразили спортивную эстетику.

DIOR

На дебютном показе Dior в Париже Джонатан Андерсон представил целую галерею образов. Среди них «современный аристократ» в пастельном жилете и фраке, отсылающих к «Дракуле» Брэма Стокера, и «богемный денди» 1970-х в ярком жакете и броском галстуке, напоминающем стиль Жан-Мишеля Баскии.

Также на подиуме появился «задумчивый студент» в джинсах и толстовке с новым логотипом Dior – здесь чувствуются влияние Loewe (где Андерсон работал ранее) и личный стиль самого модельера. Финальные образы с кейпами, плотными тканями и геометрией напомнили о североирландских корнях дизайнера и героях местного фольклора.

DRIES VAN NOTEN

На Неделе мужской моды бренд представил новую коллекцию, созданную под руководством креативного директора Джулиана Клаузнера – преемника основателя марки. В коллекции сохранилась фирменная эстетика бренда: выразительные цвета, абстрактные мотивы и нестандартный крой.

Клаузнер сделал акцент на фактурные материалы – в коллекции преобладают плотный хлопок и кашемир. Некоторые изделия украшены пайетками и геометрическими принтами, включая многослойные полосы. Образ дополняли объёмные кожаные и шёлковые сумки.

PRADA

Миланское шоу модного дома прошло в павильоне Fondazione Prada, который превратили в импровизированный цветочный сад: подиум украсили ковровыми инсталляциями в форме бутонов. Миучча Прада и Раф Симонс, как и прежде, работали над коллекцией совместно. В фокусе – укороченные шорты и длинные плащи, которые дизайнеры смело накинули даже поверх спортивных костюмов.

Классическая палитра с преобладанием чёрного дополнена насыщенными оттенками – от ярко-синего до лимонного и алого. Среди аксессуаров выделялись необычные головные уборы, напоминающие соломенные колпаки.

KIDSUPER

Креативный директор марки Колм Диллэйн в очередной раз напомнил о важности детских воспоминаний, представив новую коллекцию в Музее декоративного искусства Лувра. Главной темой показа стала история из собственной жизни дизайнера.

Специально к шоу он создал сказку «Мальчик, который прыгнул на Луну» – автобиографическую повесть о мечтателе, чьи фантазии воплотились в образах на подиуме. Герои книги ожили в виде моделей в рубашках с цитатами, пальто с изображением звёздного неба и шляпах, напоминающих оригами или бумажные лодки. Вдохновение Диллэйн явно черпал и в «Маленьком принце» Сент-Экзюпери. Его образ появился на одном из курток, а знакомые элементы вроде розы превратились в галстуки-бабочки и фантазийные аксессуары.

Отсканируй QR-код, чтобы читать больше новостей из мира моды и красоты на gazetametro.ru.

Louis Vuitton

Dior

Dries Van Noten

Prada

KidSuper

Metro расспросило Сару Джессику Паркер о работе над третьим сезоном «И просто так», новом гардеробе её модной героини и о Букеровской премии

САРА ДЖЕССИКА ПАРКЕР

«МНЕ НРАВИТСЯ, ЧТО КЭРРИ ПРОБУЕТ СЕБЯ В НОВОМ»

В Сети вышло 6 серий нового сезона «И просто так». Героиня Сары Джессики Паркер пытается строить отношения на расстоянии с Эйданом, который живёт на ферме с сыновьями-подростками.

В отсутствие насыщенной личной жизни Кэрри занимается обустройством новой квартиры, общается с верными подругами и пробует себя в новом литературном жанре.

«И просто так» дожил до третьего сезона. Какие ощущения?

– Я думаю, что скажу за всю съёмочную группу – мы все счастливы. Мне кажется, у нас получился сильный, яркий и насыщенный сезон. Мы работали очень усердно и очень долго, чтобы новые истории не разочаровали фанатов.

Вы столько лет уже работаете с режиссёром Майклом Патриком Кингом – он снимал и «Секс в большом городе», и все сезоны «И просто так». Наверное, за эти годы выработалась своя система?

– Мы с Майклом Патриком Кингом к каждому сезону готовимся как в первый раз. Он всегда встречается со всеми актёрами перед съёмками и объясняет своё видение и истории в целом и каждого персонажа в отдельности. И всё равно, как бы основательно мы ни готовились, на съёмочной площадке всё равно происходят неожиданности. Допустим, мы приглашаем звезду на два эпизода, а затем понимаем, что этот персонаж слишком хорош, чтобы так быстро его убирать. И тогда приходится переделывать сценарий.

В третьем сезоне больше всего мне нравится, что Кэрри пробует себя в художественной литературе. Она пишет роман, который происходит на рубеже веков, и вымышленный сюжет начинает развиваться параллельно с её собственной жизнью.

Интересно, что и гардероб Кэрри меняется. В её нарядах появляются вещи как будто из другой эпохи.

– Да, мы сделали это намеренно. Я играла в театре в Лондоне, когда начались примерки костюмов к сериалу. Наши художники приехали ко мне, и мы заодно прошлись и по костюмерной театра. Там было много вещей Викторианской эпохи и начала века, и мы все были очарованы ими; совершенно другие силуэты. И Майкл придумал тогда поворот с книгой Кэрри. Вот так на сценарий повлияли найденные нами вещи. Была ещё и отдельная работа по тому, как вписать исторические костюмы в действие. Было действительно весело пытаться понять: «Почему в этой сцене она наденет юбку, которая кричит о 1912 годе?»

Можете выбрать любимый наряд из сезона?

– Мне понравились все эти вещи рубежа веков. В одной серии Кэрри остаётся без вещей, потому что теряет чемодан. И ей приходится пойти в сельский магазин, где она покупает удивительное винтажное платье. Обожаю его!

Над чем вы сейчас ещё работаете? Если не ошибаемся, вы состоите в жюри Букеровской премии...

– Вы правы, и это очень почётно и ответственно. В каждую свободную минуту я читаю книги номинантов, даже перед этим интервью читала. Параллельно читаю сценарии будущих проектов. Ну и много сил уходит на детей. Это же самое главное! Времени никогда не хватает, но, да, я счастлива, потому что занимаюсь любимыми делами. **ЭЛИАННА ПЕНАЛОЗА**

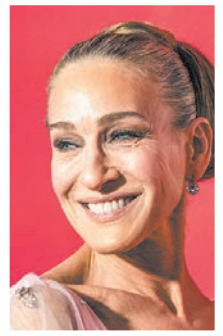

САРА ДЖЕССИКА ПАРКЕР

Возраст: 60 лет

Родилась: Нельсонвилль, Огайо, США

Фильмография: «Фокус-покус», «На расстоянии удара», «Эд Вуд», «Клуб первых жён», «Марс атакует!», «Секс в большом городе», «Привет семье!», «Любовь и прочие неприятности», «Супруги Морган в бегах», «Римские свидания», «И просто так»

/ AFP

Отсканируй, чтобы посмотреть на трейлер к новому сезону

5 фактов о звезде

Всё, что вы хотели знать о Саре

1 ПРОИСХОЖДЕНИЕ

В родословной Сары есть Эстер Элвелл – одна из обвиняемых в ходе процесса над салемскими ведьмами. О связи с «колдуньей» актриса узнала на шоу «Родословная семьи».

2 СЕМЬЯ

У актрисы двое родных братьев и сестра. Родители Сары развелись, и спустя несколько лет мама вышла замуж за водителя грузовика, у которого тоже было четверо детей.

3 НАЧАЛО

В детстве Сара Джессика увлеклась балетом. Потом переключилась на театр и быстро смогла доказать свой талант. Первую роль на профессиональной сцене она получила уже в 11 лет.

4 СКВОЗЬ ТЕРНИИ

После сериала «Секс в большом городе» актрису признали иконой стиля. Но в юности Сара пережила много унижений из-за внешности. В 2007 году читатели журнала Maxim назвали её самой несексуальной женщиной.

5 ЛИЧНОЕ

В 1997 году она вышла замуж за актёра Мэттью Бродерика. У пары трое детей – сын Джеймс Уилки (род. 2002), а также дочери-двойняшки, Марион Лоретта Элуэлл и Табита Ходж (род. 2009), выношенные суррогатной матерью.

ГОРОСКОП
на пятницу и выходные дни

Астролог Лилия Любимова

ОВЕН
21.03 – 20.04

День пролетит на одном дыхании. Всё, что связано с переговорами, обучением или оформлением документов, даётся легче обычного. А в выходные хорошо бы сменить обстановку и выбраться куда-то на природу.

ТЕЛЕЦ
21.04 – 21.05

Удачный день для финансов: сделки, покупки, планирование бюджета – всё это складывается в вашу пользу. Не упускайте шанс на выгодное вложение, а выходные подарят возможность расслабиться в уютной домашней атмосфере.

БЛИЗНЕЦЫ
22.05 – 21.06

Венера в вашем знаке усиливает обаятельность и тягу к флирту. Вы легко привлекаете внимание – особенно в личных делах и публичных выступлениях, а в выходные вы можете оказаться в самом центре весёлых встреч и романтических событий.

РАК
22.06 – 22.07

Появится желание сбавить темп и побыть в уединении. Отличный день для заботы о себе, медитации или расслабляющих практик. И выходные хорошо бы провести спокойно – без суеты и в своём ритме.

ЛЕВ
23.07 – 22.08

Всё тянет к общению – и правильно. Лёгкие разговоры, весёлые компании, вечеринки – вы будете в центре внимания. В выходные вас ждут яркие впечатления и, возможно, незапланированная встреча, которая поднимет настроение.

ДЕВА
23.08 – 22.09

Потребуется внимание к работе и деталям. Но постарайтесь не забывать и про эстетику – ухоженность сегодня заметят. Выходные принесут долгожданную передышку и шанс заняться чем-то, что дарит покой.

ВЕСЫ
23.09 – 22.10

Хочется чего-то нового. День располагает к обучению, планированию поездок и поиску вдохновения. Идея мини-путешествия в выходные может оказаться особенно удачной – смена обстановки пойдёт на пользу.

СКОРПИОН
23.10 – 21.11

Отношения с близкими сегодня в фокусе. Возможны неожиданные признания, откровенные разговоры и важные повороты. В выходные будет повод перезагрузиться эмоционально – пусть это будет лёгкий и душевный отдых.

СТРЕЛЕЦ
22.11 – 21.12

День лёгкий, как летний ветер. Флирт, юмор, приятные знакомства – всё складывается в вашу пользу. В выходные будет шанс проявить щедрость – порадуйте близких вниманием или небольшими сюрпризами.

КОЗЕРОГ
22.12 – 20.01

Настроение собраться и навести порядок дома, в делах, в голове. Прекрасное время для продуктивного завершения недели. Выходные лучше провести вдали от шума – в тишине, с любимой книгой или на прогулке.

ВОДОЛЕЙ
21.01 – 18.02

Идеальный день для общения и творческого самовыражения. Вы легко заряжаете других энтузиазмом. В выходные найдите время для весёлой компании – она зарядит вас позитивом.

РЫБЫ
19.02 – 20.03

Добавьте красоты в день – это может быть любимый аромат, уютный ужин или новая деталь интерьера. Это наполнит вас изнутри, а выходные подойдут для романтики, тишины и общения с самыми близкими.

КРОССВОРД

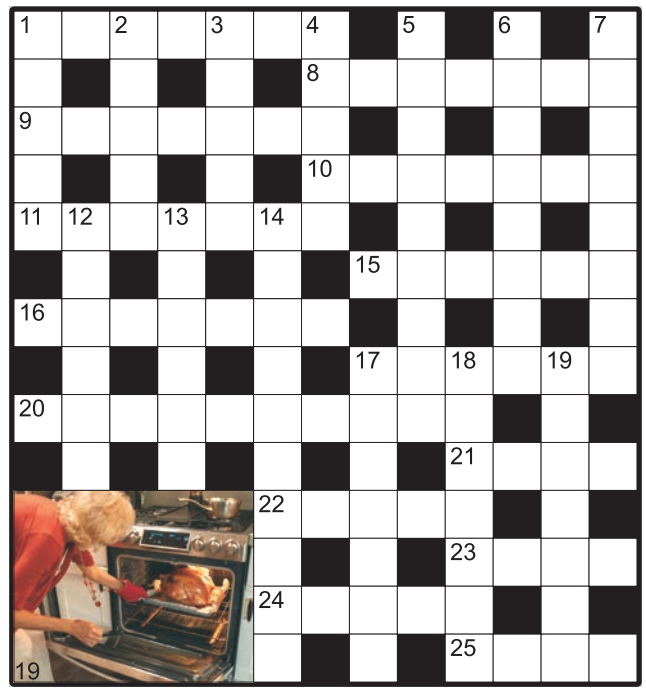

ПО ГОРИЗОНТАЛИ:

1. Деталь «ходовой части» окуня
8. Главный город государства
9. Украшения, из-за которых в ушах появляются дырки

10. Выделение государством денег организациям в порядке компенсации их финансовых потерь
11. Продукт, похищенный отцом Фёдором в «12 стульях»
15. Это количество «новых и сладких калош» съедает за ужином средняя крокодилья семья
16. Выполняемые действия, деятельность, роль, обязанности
17. «Самый игорный» из американских штатов
20. Один из способов разрешения конфликта
21. Парфюмерное изделие
22. Сценка, пантомима в цирке
23. Горячая «кровь» вулкана
24. Штучка, которая время от времени бывает на взводе
25. Крепкий спиртной напиток из Азии.

ПО ВЕРТИКАЛИ:

1. Покрытие пляжей, на которых можно закопаться
2. Общая спешная работа всей команды на судне
3. Крайняя надобность
4. Поддельный документ (жарг.)
5. Место, где чип обходится без Дейла

6. Сооружение, роднящее Хеопса и Мавроди
7. Продавец, которого хорошо слышно
12. Братец кабачка, угодивший в банку с соленьями
13. Издание, отпечатанное на одном складывающемся листе
14. Хрюшка, дающая приплод
17. Небольшое музыкальное произведение лирического характера
18. Процесс, предписанный не всякой овчинке
19. Электрический шкаф, где можно подрумянить курицу и испечь шарлотку.

ОТВЕТЫ

По горизонтали: 1. Плавник. **8.** Столица. **9.** Серёжки. **10.** Выплаты. **11.** Колбаса. **15.** Дюжина. **16.** Функция. **17.** Невада. **20.** Переговоры. **21.** Духи. **22.** Антре. **23.** Лава. **24.** Курок. **25.** Арак.

По вертикали: 1. Песок. **2.** Авраал. **3.** Нужда. **4.** Ксива. **5.** Компьютер. **6.** Пирамида. **7.** Зазывала. **12.** Огурец. **13.** Буклет. **14.** Свиноматка. **17.** Нокторн. **18.** Выдержка. **19.** Духовка.

Особняк, который **каждые полвека менял свое лицо**

В этом особняке на Тверской улице когда-то жила «царица муз и красоты» – княгиня Зинаида Волконская, которой тайно поклонялся Александр Пушкин. Поэт часами бродил по её гостиной с блокнотом, краснел в присутствии хозяйки и посвящал ей стихи. В этом же доме собирались Жуковский, Одоевский и другие звёзды русской литературы XIX века.

Через столетие купец Елисеев превратил литературный салон в самый роскошный гастроном империи – с живыми пальмами, цветной подсветкой и доставкой деликатесов «на моторе». В советское время магазин стал легендарным местом, где можно было достать дефицитные продукты. В эпоху пустых прилавков директор гастронома Юрий Соколов каким-то чудом обеспечивал поставки колбас, сыров и даже икры. Официально эти товары стоили копейки, но их просто не было в продаже. Соколов торговал ими неофициально, по завышенным ценам – только для «своих» и представителей московской элиты.

В 1982 году Соколова по нелепому обвинению расстреляли – за взятки обычно сажали, а не казнили. Настоящая причина была в том, что в Кремле началась борьба за власть между будущим генсеком Юрием Андроповым и московским партийным боссом Гришиным. Соколов был протеже Гришина, и Андропов решил запугать конкурента, расправившись с одним из его людей.

Как в этом доме появилась одна из первых «страшилок» Москвы, созданная грабителями для собственной безопасности, зачем Елисеев привлёк театральных осветителей для подсветки колбасы и почему вдова расстрелянного директора Гастронома № 1 каждый вечер приходила под окна бывшего кабинета мужа – слушайте в новом выпуске подкаста «Голоса московских домов».

ПОДКАСТ

ПРИГЛАШАЕМ
РАСПРОСТРАНИТЕЛЕЙ
газет в вестибюлях метрополитена
ГРАФИК РАБОТЫ:
в утренние часы до 11:00
ежедневно, кроме субботы и воскресенья

8(999)869-35-35
8(915)470-45-85
8(985)081-08-46
8(495)190-71-07
8(985)111-55-78
РЕКЛАМА

АНЕКДОТЫ

■ Супруг возвращается в квартиру. Жена ему на пороге:
– Наконец-то я выкинула твой старый пиджак и брюки.
– Ты что, совсем? А в чём же я завтра пойду в налоговую инспекцию?

■ – Спит Василиса на печи, а рядом спит Иван...
– Дурак!

■ – Папа, я не могу выйти замуж за Константина! Он атеист и не верит, что существует ад.
– Ничего, дочка. Смело выходи за него. Ты и твоя мамочка очень скоро сумеете убедить его, что он глубоко заблуждается!

■ Официантка:
– Чего желаете?
Я, прорепетировав речь несколько раз:
– Наказать запитки.

■ Злая... Не с той ноги встала... Не на ту метлу села... ещё и лечу не в ту сторону!

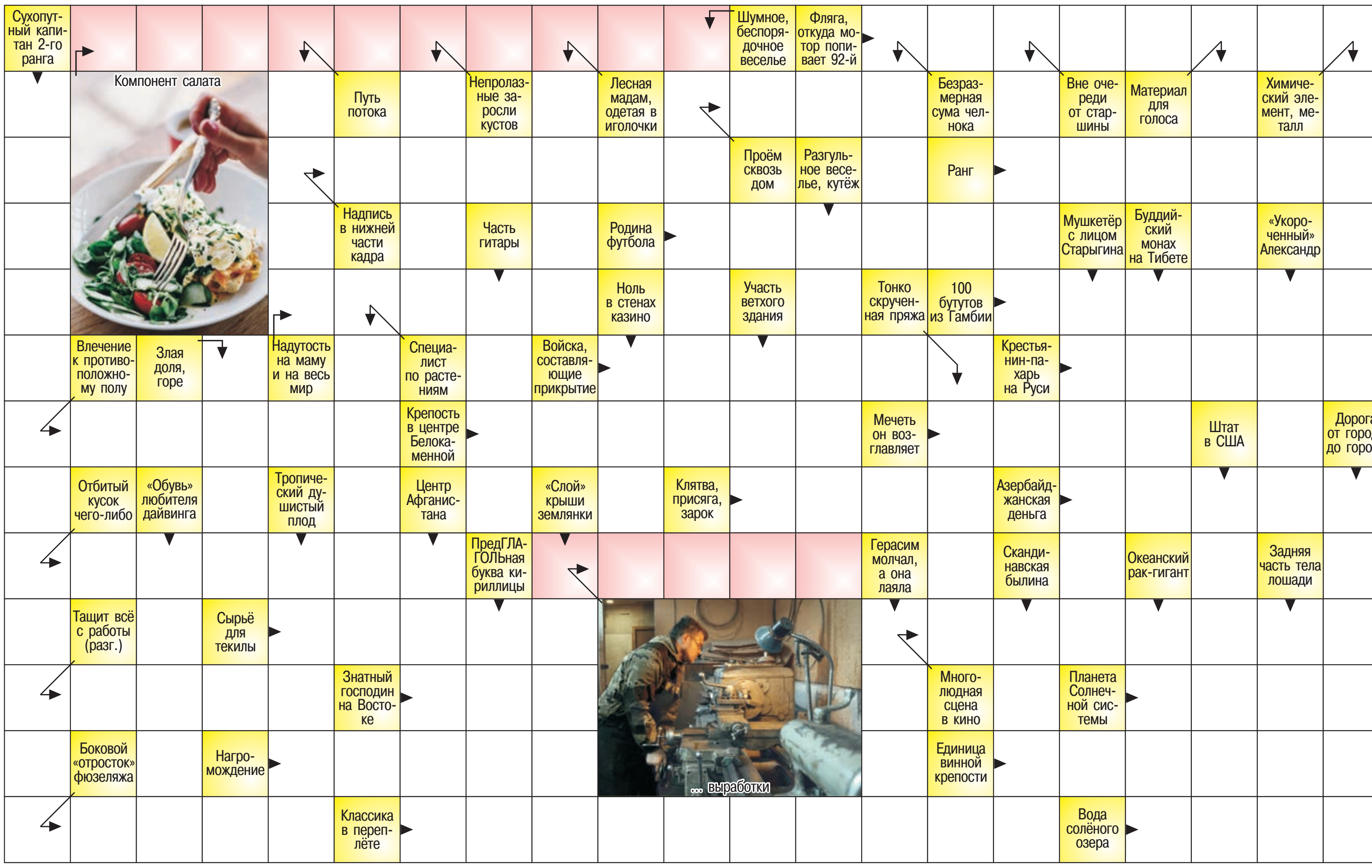

ПО ГОРИЗОНТАЛИ: Ингредиент. Бензобак. Арка. Субтитр. Разряд. Англия. Обида. Даласи. Заслон. Ратай. Либидо. Кремль. Имам. Обет. Манат. Обломок. Норма. Агава. Массовка. Несун. Бек. Марс. Груда. Градус. Крыло. Литература. Рапа.

ПО ВЕРТИКАЛИ: Подполковник. Ласты. Лихо. Русло. Манго. Биолог. Дебри. Кабул. Дека. Веди. Ежиха. Накат. Зеро. Тарарам. Слом. Гульба. Баул. Муму. Нитка. Наряд. Сага. Арамис. Лама. Омар. Бархат. Невада. Саша. Круп. Кадмий. Трасса.

НЕДВИЖИМОСТЬ

Выкуплю долю квартиры, комнаты, с долгами, с арестом, с залогом или без. Т. 8(495)409-83-23

ФИНАНСЫ

■ **100% займ** от 10 т.р. Без отказа! Т.: 8(495)766-06-29, 8(985)188-34-44. ООО МКК «ВелкомДеньги». ОГРН 1162901054128. Рег. № 29001253. СРО «МИР»
ОЦЕНИВАЙТЕ СВОИ ФИНАНСОВЫЕ ВОЗМОЖНОСТИ И РИСКИ

ЮРИДИЧЕСКИЕ УСЛУГИ

8(499)409-85-01. Московская социальная юридическая служба. Бесплатные консультации. Все споры. Иски

■ **Адвокаты.** Споры по наследству, недвижимости, земле. Мошенничество. Возврат квартир. Уголовные дела. Т. 8(985)210-25-63

■ **Вернём деньги** с юристов-аферистов. Выписываем через суд. Долги, пенсии, кредиты. Недорого, оплата по результату. Т. 8(495)220-56-66

РАБОТА

115 000 руб. з/п. Проживание и питание. Комплектовщики, грузчики. Авансирование и премии. м. Бауманская. 8(800)600-78-49

■ **Буфетчица** (без продаж) в частный детский сад. Гр/р 8:00–17:00. З/п от 60 000 руб. Тел. +7(903)535-79-69, Анастасия Андреевна (м. Нагатинская), Людмила Юрьевна (м. Севастопольская)

■ **Вакансия разнорабочий.** Работа/подработка. З/п 2500–3800 руб./день. Ежедневные выплаты без задержек. Выход на следующий день. Тел. 8(995)153-60-20

Вахта. З/п от 115 000 р. Комплектовщики, водители рохли. Авансирование и проживание. м. Бауманская. +7(964)727-39-89

■ **Вахта** от 123 000 руб. Комплектовщики, разнорабочие. Проживание, питание, спецодежда, премии. Авансы. Москва и обл. 8(800)700-09-60

■ **Дворник** в частную школу. Гр/р с 7:00 до 16:00. З/п от 60 000 руб. м. Зюзино. Оформление по ТК. Тел. +7(903)535-79-69, Надежда Владимировна

■ **Женщинам/мужчинам.** Работа на складах, клининг, кухня. Проживание, питание, спецодежду предоставляем. +7(926)483-67-24

■ **Кассир** на рыбный рынок в Митино/Косино. 4500 р. за смену. 2/2, ТК РФ. 8(985)840-28-32

■ **Контролёры** турникетов. Вахта 15/15. Официально. Жильё. До 96 000 руб. 8(925)081-91-65

■ **Курьер.** З/п 2000–10 000 руб./день, выплаты сразу. Гражданство РФ. Тел. +7(925)212-53-68

■ **Курьер.** З/п от 5000 до 10 000 руб./день. Деньги сразу. Гр. РФ. Тел. +7(925)728-44-61

■ **м. Семёновская** Уборщица, 5/2 с 7:00 до 16:00, от 54 000. Рабочий на поломоечную машину, 70 000. Разнорабочий, 80 000. Дворник, 60 000. Официальное трудоустройство. 8(964)701-31-51

■ **Мастер** по ремонту ванных комнат и санузлов требуется в компанию «ЛидерВанн». З/п от 150 000 руб. Тел. 8(915)130-08-16, Юлия

■ **Мастер-хаус.** График 5/2. м. Ленинский проспект. З/п 85 000 рублей. 8(925)168-77-34

■ **Медицинская** сестра в образовательное учреждение. З/п от 85 000 руб. м. Нагатинская, м. Зюзино. Оформление по ТК. Тел. +7(903)535-79-69, Ольга Геннадьевна

■ **Мойщик** гранита и бронзы без опыта работы. 5/2 с 08:00 до 17:00, з/п 85 000 р. Московская область, г. Мытищи, Осташковское ш., 4-й км, вл. № 2. 8(985)826-50-23

■ **Охранник** без лицензии. Объекты общественного питания. З/п достойная, выплаты без задержек. Графики разные. Тел. 8(968)593-45-27

■ **Охранник.** Вахта м/ж. З/п от 3000 рублей/сетки. График: различный. Объекты г. Москвы. Тел. 8(977)865-47-40

■ **Охранник** в ЧОП, от 3500 р. + питание, до 5000 р. без питания. 8(936)300-19-00

Охранник (контролёр/стрелок) в филиал ФГУП «Охрана» Росгвардии по г. Москве. З/п от 5000/6000 р./сут. Охрана объектов и материальных ценностей. Гражданство РФ. Соцпакет. ТК РФ. Бесплатно: форма, обучение, медкомиссия. Г/р сменный. Тел.: 8(916)490-40-48, 8(495)640-26-73

Охранник на вахту в универсам. Без лицензии. Аванс еженедельно. Зарплата без задержки от 50 000 руб . Т. 8(926)781-43-46

■ **Охранник-сторож.** М/МО. Вахта 30/30, 30/15. З/п от 70 000 руб. в месяц. Рассмотрим семейные пары. 8(916)320-01-01

■ **Охранники.** Вахта 15/15. Официально. Жильё. До 100 000 р. 8(925)081-91-65

■ **Повар** в частный детский сад. Гр/р 7:00–16:00. З/п от 85 000 руб. м. Нагатинская. Оформление по ТК. +7(903)535-79-69, Анастасия Андреевна

Подработка. Мобильный грузчик. Свободный график. 3200–4800 р. в день. Оплата сразу на месте. 8(977)360-22-52, Сергей

■ **Прачка + уборщица** в частный детский сад. Гр/р 8:00–17:00. З/п от 60 000 руб. Тел. +7(903)535-79-69, Анастасия Андреевна (м. Нагатинская), Людмила Юрьевна (м. Севастопольская)

■ **Рабочие** в Москве. Граждане РФ, РБ. Ежедневная оплата от 2000 р. Предоставляются проживание, питание, спецодежда. +7(926)483-54-98

■ **Рабочие.** Гр. РФ, РБ. Оплата ежедневно от 2000 р. Работа в Москве. Проживание, питание, спецодежду предоставляем. +7(991)751-37-95

■ **Рабочие,** подсобники на строительство. Работа постоянная или вахтой. Оплата ежедневно. Питание, спецодежда, жильё предоставляются. +7(926)483-67-24

■ **Разнорабочий.** Доход от 4100 до 4700 руб./день. ТК. Объекты по Москве. Проживание и спецодежда бесплатно. Компенсация патента. График 5/2, 6/1. Тел. 8(926)023-84-80 (Екатерина)

■ **Рабочий-монтажник.** З/п 90 т.р, график 5/2, доставка на объект, монтаж оборудования (светофоры, камеры телеобзора, детекторы), протяжка кабелей. м. Пражская. 8(977)817-83-16

Сантехники, электрики вахта, разнорабочие. График работы 5/2, з/п 80 000 руб. на руки. Район Коммунарка. Тел. +7(991)631-95-70

Требуются работники на кондитерское предприятие. З/п без задержек от 40 000 руб. на руки, 5/2 (суббота и воскресенье выходные). С 07:00 до 15:30 и с 11:00 до 19:30. м. Бауманская, ул. Бауманская, д. 16. Т. 8(919)139-00-91

■ **Уборщица** в частный детский сад. Гр/р с 8:00 до 17:00. З/п от 58 000 руб. м. Нагатинская . Оформление по ТК. Тел. +7(903)535-79-69, Анастасия Андреевна

■ **Уборщица** в частный детский сад. Гр/р 16:00–20:00. З/п от 35 000 руб. Оформление ТК. Тел. +7(903)535-79-69, Анастасия Андреевна (м. Нагатинская), Людмила Юрьевна (м. Севастопольская)

■ **Уборщица. З/п 80 000 руб. в месяц на руки с проживанием. График работы 6/1 с 7:00 до 18:00. Работа м. Киевская. Тел. 8(964)538-44-73**

■ **Уборщица утренняя.** График работы: с 6:30 до 8:30. м. Белорусская. Собеседование. Официальное трудоустройство. 8(499)257-75-59, звонить с 11:00 до 18:00

■ **Уборщицы:** 1) Утренняя 5/2 с 6 до 9 – 40–60 т.р. + подработки (день, вечер). 2) Вечерняя 5/2 – с 18 до 21 – 22 т.р. 3) Дневная 5/2 с 9 до 18 – 69–100 т.р. 4) Дневная ВИП 5/2 с 6 до 17 – 100–120 т.р. + подработки. м. Павелецкая. 8(905)705-03-21

■ **Шеф-повар** в частный детский сад. Гр/р 7:00–16:00. З/п от 100 000 руб. м. Нагатинская. Оформление по ТК. Тел. +7(903)535-79-69, Анастасия Андреевна

АВТОВЫКУП

■ **Автомобили** иностранные и отечественные в любом состоянии куплю. Снятие с учёта в ГИБДД, оформление и эвакуация за мой счёт. Оплата сразу. Тел. 8(926)029-93-33

АВТОПЕРЕЕЗДЫ

■ **8(495)220-22-35,** 8(903)000-75-92. Грузоперевозки, переезды квартирные. Машины. Профгрузчики. Упаковка. Разумные цены. www.vmigpereezd.ru

МЕБЕЛЬ И ПРЕДМЕТЫ ИНТЕРЬЕРА

■ **Обивка,** перетяжка и ремонт мягкой мебели. Большой выбор тканей. Гарантия. 8(495)585-63-85

РАЗНОЕ

■ **Книги** покупаем, домашние библиотеки. Выезд специалиста бесплатный. Оплата сразу. Т. 8(495)961-36-02»

■ **Предприятие** «Микконт» купит микросхемы, конденсаторы, реле, платы, сопротивления.Тел. 8(800)707-22-53

Объявления в этой рубрике являются рекламой

metro

МОСКВА • **Metro выходит в 18 странах мира, на 4 континентах, на 13 языках** • **Врио генерального директора** Наталья Клименчева • **Главный редактор** Иван Чеберко • **Арт-директор** Павел Киреев • **Распространение** Роман Харитонов • **Редактор номера** Григорий Воронцов
• **Столичная утренняя газета Metro ©** Информационное издание • Регистрационное свидетельство ПИ № ТУ 50-232 от 26 февраля 2009 г. Выдано Управлением Федеральной службы по надзору в сфере связи и массовых коммуникаций по Москве и Московской области
• Учредитель и издатель: АО «Газета Метро» • Адрес издателя и редакции: 125124, г. Москва, вн.тер.г. муниципальный округ Беговой, ул. Правды, д. 24, стр. 4, помещ. 1Н • **Тел. редакции:** 8 (495) 787-12-11 • **E-mail редакции:** internet@gazetametro.ru • **Отдел рекламы:** 8 (495) 787-12-11. E-mail: reklama@gazetametro.ru • **Сайт:** www.gazetametro.ru • Мнение авторов может не совпадать с позицией редакции • Редакция не несёт ответственности за материалы информационных агентств, стиль и грамотность рекламных объявлений. • Все рекламируемые товары и услуги имеют необходимые сертификаты и лицензии • Редакция не несёт ответственности за содержание рекламных материалов, а также за надлежащее исполнение рекламодателями своих обязательств • Время подписания по графику: 19:30 • Время подписания номера фактически: 03.07.2025, 20:00
• Газета «Metro Москва» распространяется бесплатно • Материалы под рубриками: «Metro-каталог», «Metro-каталог/Дом», «Metro-каталог/Туризм», «Metro-Экспресс» печатаются на правах рекламы

Газета отпечатана:
АО «ПРАЙМ ПРИНТ МОСКВА», 141707, МО, г. Долгопрудный, Лихачёвский проезд, 5 В
• Заказ 1624

ABC ТИРАЖ НОМЕРА 300 000 СЕРТИФИЦИРОВАН НЕЗАВИСИМЫМ БЮРО ТИРАЖНОГО АУДИТА АВС

16+

СПОРТ

60 лет назад Лужники аплодировали Пеле

4 июля 1965 года 100 000 болельщиков увидели бразильцев на арене им. Ленина. Двукратные чемпионы мира приехали в Москву в сильнейшем составе и удивили всех

Сборная СССР выигрывала Олимпиаду и чемпионат Европы – и её «раздели» 3:0. Но советские болельщики тепло проводили Пеле и Гарринчу. А в Рио мы взяли реванш!

Анзор Кавазашвили и Владимир Пономарёв были участниками тех матчей. Они рассказали Metro, как команду накручивали партработники и кто пригласил их в бордель

Валерий Воронин из «Торпедо» на фоне бразильцев тоже выглядел блекло / ДМИТРИЙ ДОНСКОЙ / © РИА «НОВОСТИ»

Станислав Купцов
stanislav.kuptsov@gazetametro.ru

Центральный стадион им. Ленина (ныне «Лужники») вмещал более 100 тыс. зрителей, но все билеты разлетелись как по щелчку пальцев. В кассах их вообще было не сыскать – распространялись по заявкам на предприятиях и в учреждениях. Ведь можно было увидеть легенд – бразильцы выиграли два финала чемпионата мира с общим счётом 8:3...

ЛЕДЯНОЙ ДУШ

– Мы долго сидели на закрытых сборах, – вспоминает для Metro Владимир Пономарёв, тогда защитник ЦСКА. – Нас накручивали комсомольцы, партработники. «Советские люди не могут проиграть», – говорили нам, невзирая на регалии соперника. Наш тренер Николай Морозов предупредил, что, если его установка не будет выполнена, он больше в сборную не позовёт.

Пономарёв уверен, что Петрович – как звали все тренера – ошибся.

– Мы и так были все напуганы этими бразильцами. А тут ещё угроза Морозова! А установка была такой: каждый играет со своим плотно, не даёт продыху. У бразильцев был тогда левый край Парана. Я его и закрыл. Увы, Флавио с Пеле «раздели» наших центральных защитников! Морозов оценил мою игру на 4, но я сказал, что больше так играть не буду. Надо было мне бросать своего и страховать центральных. Тогда в центре играли Жора Рябов – большая, несмазанная «телега» да Жора Сичинава, свободный художник.

– Сичинаве сказали держать Пеле – и он такой: «Да на хрен мне это нужно!», – подтверждает в беседе с Metro Анзор Кавазашвили, тогда вратарь «Торпедо».

Анзор Амберкович после перерыва заменил в воротах Виктора Банникова – его коллега пропустил дважды (один – от Пеле, другой – от Флавио).

– У меня было огромное желание проявить себя, – признался Кавазашвили. – Я очень старался. Но Пеле вышел один на один и перебросил мяч через меня. Понимаете, этот парень в долю секунды решал все вопросы, атакуя ворота. Он творил чудеса любой ногой. Ну что я мог сделать?

На 77-й минуте на поле вышел Гарринча – некоторые спортивные историки ставят его выше Пеле.

– Он играл только с края, – поясняет Пономарёв.

«Мне было приятно, что забитые мячи вызывали у трибун такой восторг – москвичи были чрезвычайно радушны».

ПЕЛЕ
легенда «Сантоса» и сборной Бразилии

Яшин не сыграл в Москве против Пеле, но перед матчем вручил ему самовар. Пеле улыбнулся, вот только в Рио не пожалел и Яшина / ТАСС

– Одна нога короче другой. Фишка – рывок, сумасшедший. Стартовая скорость – запредельная. Никто не мог удержать, никакой гандикап не помогал. Но Вася Данилов его накрепко прикрыл!

После матча футболисты собрались в гостинице «Метрополь», где был банкет. Ругать их не стали – всё же играли с лучшей командой мира. Но решили, что в ответной игре попробуют взять реванш.

80 ДОЛЛАРОВ ЗА НИЧЬЮ

В Рио команда приехала заряженной. На воротах стоял уже Лев Яшин, вернулся в строй центральный защитник ЦСКА Альберт Шестернёв (по прозвищу Иван Грозный).

– Мы вылетали из Москвы при -30, в Рио же стояла жара +30, – рассказывает Пономарёв. – Когда ехали на «Маракану» в автобусе, нас сопровождала полиция – людей было море, чуть не 200 000 пришли. И если дома мы хотя бы слышали друг друга – матперемат, то в Рио такой страшный гул стоял, что слышимость – по нулям.

К 54-й минуте Бразилия вела 2:0 (Герсон, Пеле).

– Бразильские болельщики ждали нового разгрома СССР, но Славка Метревели и Толя Банишевский забили по разу и сравняли счёт. Их улей на стадионе буквально одурел. Потом в Бразилии свою команду крепко ругали, а тренера Феолу поносили в прессе, – говорит Кавазашвили.

За ничью футболисты СССР получили по 80 долларов. А потом организовали тур по Южной Америке.

– Было много всяких приключений, – улыбается Пономарёв. – Расскажу самое интересное. Когда мы были в Чили, сыграли против команды «Коло-Коло». Тренировал её Диди, он содержал публичный дом в Сантьяго. И после игры нам вручили карточки этого заведения. Мы в свой выходной туда двинули. Выпили, закусили. С девушками пообщались... Даже те, у кого были жёны. Фамилии называть не буду!

Отсканируй QR-код, чтобы прочитать о спортивных событиях на gazetametro.ru.

ВЫБОР METRO
СПОРТИВНАЯ АФИША СТОЛИЦЫ

1 РАЗВЯЗКА БРАТСКОГО КУБКА

Сегодня в 19:00 «Динамо» на «ВТБ Арене» примет «Партизан», а завтра в 16:00 на «ВЭБ Арене» ЦСКА сразится с ОФК «Белград». По итогам этих встреч определится победитель турнира.

2 ДЗЮБА И ВЛАД А4 ПРОТИВ 100 ДЕТЕЙ

Завтра в «Лужниках» пройдёт День московского спорта. Футбольная программа начнётся в 14:30 с шоу-матча. В нём 100 юных игроков встретятся с командой блогера Влада А4, в которую войдут Артём Дзюба, Андрей Лунёв и другие футболисты.

3 ГЛАВНЫЙ МАТЧ ГОДА В «МЕДИЙКЕ»

Апогей Дня московского спорта в «Лужниках» – финал 6-го сезона Медийной футбольной лиги. В 19:00 стартует противостояние действующего чемпиона Broke Boys и «Амкала». А в перерыве стадион раскачают 9mice и Kai Angel.

4 ГРАН-ПРИ МОСКВЫ ПО МОТОГОНКАМ

Заезды стартуют 6 июля в 10:00 на трассе Moscow Raceway. Зрителей ждут яркая борьба, современная мототехника и скорости до 300 км/ч. Помимо ярких баталий на трассе запланированы автограф-сессии с ведущими пилотами.