gazetametro

№ 1 В МОСКВЕ*

metro®

ГАЗЕТА METRO МОСКВА четверг, 24 июля 2025 № 37 (135/5674) Столичная утренняя газета

90 ЛЕТ

ЦСКА хочет переманить игрока «Локомотива»

Армейцы готовы выложить за Пиняева внушительную сумму, однако тот согласен перейти только в европейский клуб с. 16

gazetametro.ru

Зарегистрировано как рекламное издание

Мастерская уже давно переросла в полноценный музей / ПРЕСС-СЛУЖБА МЭРА И ПРАВИТЕЛЬСТВА МОСКВЫ

Фёдор Конюхов подарил москвичам **свою мастерскую** с. 03

Оззи Осборн признавался в любви к России

Музыкант выступал в Москве трижды – в 1989 году в «Лужниках», в 2014-м в «Олимпийском» и в 2018-м в рамках прощального тура **с. 13**

В «Москвариуме» показали красивых подводных тварей

Всемирно известный фотограф и биолог Александр Семёнов рассказал, кто проживает на дне океана **с. 06**

Насколько вы преисполнились в своём познании?

Пройдите тест в честь Международного дня заботы о себе. Вдруг узнаете что-то новое **с. 04**

Сроки проведения акции: с 26.05.2025 по 31.10.2025. Подарок выдаётся в период с 26.05.2025 по 31.10.2025 в магазине SOKOLOV при предъявлении настоящего сертификата. Выдача денежных средств по данному сертификату не производится. Организатор оставляет за собой право изменить подарочный ассортимент акции. Организатор акции: ООО «СВ Ритейл», ОГРН 1187746709677 от 27.07.2018, ИНН/КПП 7716918034/771601001. Юридический адрес: 129343, г. Москва, проезд Серебрякова, д. 4, стр. 1, офис 31А. Один человек может получить только один подарок по данной акции и не более одного подарка в день в случае одновременного участия в других акциях, проводимых организатором. Информацию об организаторе акции, правилах её проведения, количестве подарков, сроках, месте и порядке их получения можно получить на сайте sokolov.ru/retail/metro_msk_0725/ и по телефону 8 800 1000 750.

sokolov.ru

*METRO – КРУПНЕЙШАЯ СТОЛИЧНАЯ ЕЖЕДНЕВНАЯ ГАЗЕТА. ПО ДАННЫМ MEDIASCOPE, NRS-МОСКВА, ДЕКАБРЬ 2024 – АПРЕЛЬ 2025. КРИТЕРИЙ ОЦЕНКИ – АУДИТОРИЯ ОДНОГО НОМЕРА

НОВОСТИ

Отсканируй QR-код, чтобы прочитать о московских событиях на gazetametro.ru.

Кол-центры железной дороги работают оперативно

ТРАНСПОРТ. Сотрудники кол-центра ЦППК ответили почти на 60 тыс. обращений пассажиров за полтора года. Операторы ежедневно помогают сотням людей решать вопросы, связанные с поездками. В среднем в сутки обрабатывается около 140 сообщений. На решение каждого запроса уходит не более трёх минут. Об этом сообщили в пресс-службе ведомства. **METRO**

Москвичи стали чаще платить по биометрии в транспорте

ТЕХНОЛОГИИ. В первом полугодии 2025 года пассажиры совершили 25 млн проходов с помощью системы распознавания лица. Это на 15% больше, чем за первые шесть месяцев 2024 года. Нигде в мире оплата по биометрии не работает в таком масштабе. Об этом сообщила пресс-служба Департамента транспорта и развития дорожно-транспортной инфраструктуры. **METRO**

В филиал Московского зоопарка пожаловали новые жильцы

ЖИВОТНЫЕ. Новогвинейские филандеры поселились в зоосаде в Великом Устюге, сообщили в пресс-службе организации. Специально для новосёлов был построен вольер, который позволит им комфортно адаптироваться к новым условиям. Трёхлетние самка и самец пока привыкают к сотрудникам зоосада. **METRO**

Теперь малыши находятся под надёжным контролем сотрудников зоопарка / **ТЕЛЕГРАМ-КАНАЛ «ЗООСАД В ВОТЧИНЕ ДЕДА МОРОЗА»**

Для жителей Бутово появилась мотивация больше двигаться

ДОСУГ. Спортивный сквер обустроили в Бутовском лесопарке. Теперь там будет уютная локация для прогулок и тренировок, сообщил мэр Москвы. **METRO**

ПОГОДА НА ЗАВТРА

25 июля	пятница
+28 °C день	+21°C ночь

Театралы отметят свой день рождения с размахом

ДАТА. ГИТИС отпразднует 150-летний юбилей фестивалями и концертами. Об этом заявили в секретариате вице-премьера РФ Татьяны Голиковой. Среди ключевых событий – торжественный концерт, премьера документального фильма об истории института и многочисленные мастер-классы. **METRO**

Вьетнамский праздник идёт покорять Москву

Фестиваль культуры Вьетнама в рамках проекта «Лето в Москве» пройдёт с 25 июля по 3 августа. Москвичи и гости столицы смогут познакомиться с народом этой страны через искусство – от танцев до театров. А на мастер-классах расскажут все секреты традиционных блюд. Metro собрало лучшие мероприятия

АВТОР: МАРЬЯ ЕГОРОВА / ФОТО RUSSPASS.RU

Лёгкие как птицы

ТАНЦЫ С БАМБУКОВЫМИ ШЕСТАМИ. Жители и гости столицы смогут полюбоваться традиционным восточным танцем, в котором участвует небольшая группа танцоров: от шести до восьми человек. Особенность выступления в том, что исполняющие будут подражать лёгкости движения птиц.

Время для десерта

КУЛИНАРНЫЙ МАСТЕР-КЛАСС ПО ПРИГОТОВЛЕНИЮ СЛАДКОГО УГОЩЕНИЯ ИЗ ЗЕЛЁНОГО РИСА «КОМ». На фестивале можно будет отправиться в гастрономическое приключение вместе с опытным кулинарным мастером Ань Туэт. Она расскажет посетителям о главных национальных блюдах Вьетнама. «Ком» – переводится как «битый рис» и представляет из себя нежно-зелёные лакомства из клейкой рисовой крупы и служит дополнением ко многим блюдам.

Ань Туэт поделится секретами, как сделать «ком» незабываемым.

Боевой дух народа

ПОКАЗ ВЬЕТНАМСКОГО БОЕВОГО ИСКУССТВА ВОВИНАМ. Базовый принцип этого направления – сочетание жёсткости и мягкости, что напоминает восточную концепцию инь и ян.

В ритмах Вьетнама

ТАНЦЕВАЛЬНО-МУЗЫКАЛЬНОЕ ШОУ. Национальные танцевальные коллективы порадуют посетителей своими эффектными выступлениями.

Создаём фигурку

МАСТЕР-КЛАССЫ ПО ЛЕПКЕ ИГРУШЕК «ТО ХЕ» ИЗ РИСОВОГО ТЕСТА. Почувствовать себя вьетнамским скульптором тоже можно. На занятии покажут, как сделать красочный памятный подарок – рисовую игрушку.

Творим на рисе

МАСТЕР-КЛАССЫ ПО ПЕЧАТАНИЮ ТРАДИЦИОННЫХ РИСУНКОВ ДОНГХО. Посетители смогут попробовать себя во вьетнамском народном искусстве. Издревле донгхо изготавливали на специальной поблёскивающей бумаге из клейкого риса и раковин морских гребешков. А сам рисунок создавался исключительно натуральными красителями.

Водный спектакль

ШОУ КУКОЛЬНОГО ТЕАТРА НА ВОДЕ. Зрители полюбуются одной из древнейших форм народного сценического искусства Вьетнама. Кукольное представление уникально не только исполнением на воде, но и «артистами» ручной работы. Они делаются из дерева и покрываются лаком, а внутри – стержень, которым управляет кукловод за ширмой. Представление традиционно сопровождается национальной вьетнамской музыкой.

Театр на воде зародился ещё в XI веке н. э. в деревнях Северного Вьетнама у реки Хонгха. Такое развлечение было актуально у местных крестьян во время наводнений.

Лизе нужны дорогие лекарства

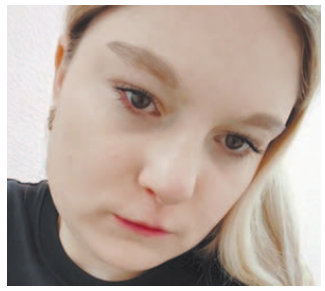

21-летняя Лиза уезжала из больниц с одним диагнозом, а возвращалась с другим / **ФОНД «ПОДСОЛНУХ»**

Лиза из Архангельской области родилась с пороком сердца. В первые годы жизни девушка переболела ангиной и бронхитом. Врачи искали причину, нашли персистирующую стрептококковую инфекцию, но это было лишь началом её испытаний.

В 2019 году Лиза получила травму колена. После операции в Кирове последовали осложнения – гнойное воспаление. Казалось, организм отвергал любую попытку исцеления. А потом пришёл COVID, перевернувший всё: суставы начали воспаляться и врачи поставили диагноз – ревматоидный артрит. В Национальном медицинском исследовательском центре имени В. А. Алмазова её лечили генно-заместительной терапией.

Последний месяц был тяжёлым. Лиза переболела ОРВИ, циститом, которые сопровождаются изматывающей слабостью. Сейчас Лизе необходимо лекарственные препараты ВВИГ и «Линезолид» общей стоимостью 211 434 рубля.

ТОЛЬКО ФАКТЫ

- Metro сотрудничает с фондом «Подсолнух». Чтобы помочь Лизе, отправьте SMS со словом «METPO» и суммой пожертвования на 3434. Например: «METPO 100», и подтвердите оплату в ответном сообщении.
- Дополнительную информацию смотрите на сайте фонда: fondpodsolnuh.ru или звоните: +7(800)500-63-35.

Во дворе путешественника размещена коллекция корабельных якорей разных форм и размеров, колоколов, якорных цепей, штурвалов и альпинистских ледорубов / **ВСЕ ФОТО: ТЕЛЕГРАМ-КАНАЛ МЭРА МОСКВЫ**

Конюхов показывает на глобусе самую южную точку Земли. Здесь он побывал в 1996-м. Одиночный поход к Южному полюсу длился около 2 месяцев

Такого указателя нет больше нигде. На нём показано расстояние до точек планеты, где когда-то побывал Фёдор Филиппович

ДОСЬЕ

Фёдор Конюхов

■ Член Московского союза художников, Союза писателей России, академик Российской академии художеств, автор более трёх тысяч картин и свыше 20 книг.

■ Покорил семь высочайших вершин всех континентов и частей света, совершил кругосветный полёт на воздушном шаре, в одиночку переплыл Атлантический, Тихий и Южный океаны на вёсельной лодке, 17 раз преодолел Атлантику, пять раз обогнул Землю.

В родную гавань. Фёдор Конюхов передал свою мастерскую Москве

Великий путешественник сделал щедрый подарок городу, в котором прожил несколько десятилетий

Он безвозмездно передал москвичам свой дом-мастерскую – теперь это будет городской музей с уникальными экспонатами

Здесь можно будет увидеть покорившую Тихий океан лодку «Тургояк» и легендарную гондолу воздушного сверхвысотного шара

Пётр Николаев
internet@gazetametro.ru

Ещё в 2000 году Фёдор Конюхов получил здание на Садовнической улице как член Московского союза художников. С тех пор его творческая мастерская превратилась в настоящую музейную экспозицию. И теперь Фёдор Филиппович решил безвозмездно передать её москвичам. Об этом сообщил мэр столицы Сергей Собянин в своём телеграм-канале. Сейчас в здании работает экспедиционный штаб Конюхова, где хранятся его картины, книги, фотографии и уникальная коллекция артефактов, привезённых из путешествий.

Стены дома украшают мемориальные доски, посвящённые подвигам российских путешественников и исследователей, таких как Харитон Лаптев, Николай Пржевальский, Николай Миклухо-Маклай и лётчик Валерий Чкалов.

На придомовой территории установлены скульптуры Семёна Дежнёва, великого князя Московского Ивана III, преподобного Сергия Радонежского, бюсты Фёдора Ушакова, Владимира Высоцкого, Павла Нахимова и Ермака Тимофеевича.

В 2024–2025 годах в доме-музее провели ремонт.

«Мы делаем это для вас, для того, чтобы ваш подвиг, ваши свершения, уникальные, совершенно уникальные, были сохранены и чтобы подрастающее поколение училось тому, что вы сделали, – обратился Сергей Собянин к Фёдору Филипповичу. – Самое главное в этом музее – это вы сами. Ваш подвиг, ваше жизнелюбие, энергия. Дай бог вам здоровья».

В ответ великий путешественник признался в любви российской столице: «Но, видите, я скажу: я люблю Москву. Я не могу объяснить, за что люблю. Ну я же ездил много… Вот в ней есть душа. Ну, спасибо, конечно, и всем, и вам особенно».

КОРОТКО

Робот-уборщик начал работу в аэропорту Шереметьево

НОВЫЙ ПОМОЩНИК. Он будет круглосуточно наводить чистоту в терминалах, сообщила пресс-служба гавани. В сообщении подчёркивается, что робот делает уборку более экологичной, ведь он расходует меньше воды и моющих средств. Электронный уборщик полностью автономен и не нуждается в дополнительном контроле. **METRO**

Столичные компании стали производить больше хлеба

ПРОМЫШЛЕННОСТЬ. С начала года объём поставок хлебобулочных и мучных кондитерских изделий превысил 52 миллиарда рублей. За пять месяцев 2025-го было выпущено на 32,3 процента больше изделий в сравнении с тем же периодом 2024-го, сообщила пресс служба Департамента инвестиционной и промышленной политики. **METRO**

Резидент технопарка «Строгино» производит для бойцов эластичные бинты / **ТЕЛЕГРАМ-КАНАЛ МЭРА МОСКВЫ**

Свыше 60 тонн гуманитарки отправили на СВО предприниматели

ПОМОЩЬ. Речь о шести резидентах технопарков «Строгино», «Мосгормаш» и «Мосмедпарк». Только за первое полугодие 2025 года они передали более 10 тонн гуманитарной помощи. Об этом рассказал Сергей Собянин в своём телеграм-канале. Предприниматели безвозмездно передают лекарства, бинты, ампульницы и др. **METRO**

МНПЗ помог Капотне стать одним из самых современных промышленных районов столицы

МНПЗ вместе с Музеем Москвы регулярно организует экскурсии по Капотне / **СЕРГЕЙ ШИНОВ**

О модернизации Московского нефтеперерабатывающего завода и трансформации района Капотня эксперты рассказали на VI фестивале Русского географического общества «Чудеса России».

Фестиваль собрал в Москве представителей разных регионов России, чтобы показать культурное и природное разнообразие страны. Кроме концертов и мастер-классов, в частности, были представлены проекты «Резной Томск», посвящённый зодчеству в Сибирском регионе, «Морфология улиц», объединившая уличные фестивали в Тюмени. На круглом столе о развитии туристического потенциала российских уголков рассказали и о том, как крупные предприятия помогают делать центром притяжения родные города. Ярким примером стало развитие Капотни, исторически связанной с Московским НПЗ.

Завод активно развивается сам и развивает район. Примером может служить парк на набережной Москвы-реки, ставший образцом прекрасного благоустройства по лучшим архитектурным стандартам, считает гендиректор Музея Москвы Анна Трапкова. По её словам, Капотня соединяет в себе современное промышленное производство и природу, которую встретишь не в каждом районе.

МНПЗ вместе с Музеем Москвы регулярно организует экскурсии с профессиональными гидами, чтобы познакомить москвичей с историей, архитектурой и природой Капотни. Для детей есть интересные экологические акции, где можно понаблюдать за птицами и поучаствовать в уроках под открытым небом.

С ЛЮБОВЬЮ К СЕБЕ 24/7

ТЕСТ METRO

Международный день заботы о себе отмечается сегодня. Дата выбрана, чтобы подчеркнуть: беречь своё здоровье нужно 24 часа в сутки, 7 дней в неделю

В Москве с её непредсказуемой погодой, плотным потоком информации и разными искушениями сохранить контакт с собой не так просто. Предлагаем выяснить, получается ли это у вас

Сегодня в планах ЗАБОТА О СЕБЕ ЛЮБИМОМ

1

Настоящий бум в мире фастфуда: на прилавках диковинный розовый бургер. Ваша реакция?

а) Уже попробовал и запостил! Запил колой 0,5, заел большой картошкой фри.

б) Придерживаюсь своего рациона – я вообще-то на дефиците калорий.

в) А булочка безглютеновая? Если да, может, и дам шанс.

2

Как вы проведёте свой выходной день?

а) Выходной? Я работаю 24/7, без меня всё рухнет.

б) Выключаю телефон, у меня цифровой детокс от плохих новостей.

в) Утром – йога с козочками, вечером – по барам с друзьями.

3

Когда вы в последний раз проходили диспансеризацию?

а) Не особо помню... Мне помогают позитивные аффирмации во Вселенную.

б) Регулярно сдаю анализы и восполняю дефициты.

в) Есть у меня один хороший гомеопат...

4

Закончите фразу: в самый аномально дождливый день за последнее столетие...

а) Промокну, но сделаю всё, что запланировал.

б) Отправлюсь на удалёнку, главное – не простыть.

в) Хочешь жить – умей вертеться: поплыву по делам на сапборде.

Мария Безгина
maria.bezgina@gazetametro.ru

Журналист Metro ловит дзен на йоге с козами – вот кто по-настоящему заботится о своём душевном равновесии / **ЕЛЕНА КУПЦОВА**

5

А, наоборот, в самую жару...

а) Я обуглился в зоне отдыха на речке в числе первых.

б) Я во всеоружии: СПФ-крем, айс-латте и мини-вентилятор.

в) От опасного УФ-излучения меня спасает элегантная шляпа с полями.

6

Ну а в дни, когда настроение особенно весёлое...

а) Я отрываюсь всю ночь, плавно переходящую в утро.

б) Morning coffee club – вот это тема. И потанцевать, и режим сна не испортить.

в) Я балансирую: после похмельного супчика сразу утренняя пробежка.

РЕЗУЛЬТАТЫ

Больше вариантов А

Вы выбираете жить в кайф и делаете что хотите. Может, это не всегда полезно, но в такой философии и заключается ваша забота о себе.

Больше вариантов Б

Поздравляем, в своём познании вы преисполнились максимально! Вы не поддаётесь соблазнам, дешёвому дофамину и быстрым углеводам – и это похвально.

Больше вариантов В

Вы всегда на грани: правила здоровой и осознанной жизни вам знакомы, но иногда соблюдать их так лень. Может, попробовать вводить полезные привычки постепенно?

ЧЕТВЕРГ

СЕГОДНЯ В МОСКВЕ

ЕЖЕДНЕВНАЯ АФИША

/ Все фото: mos.ru, Главархив Москвы

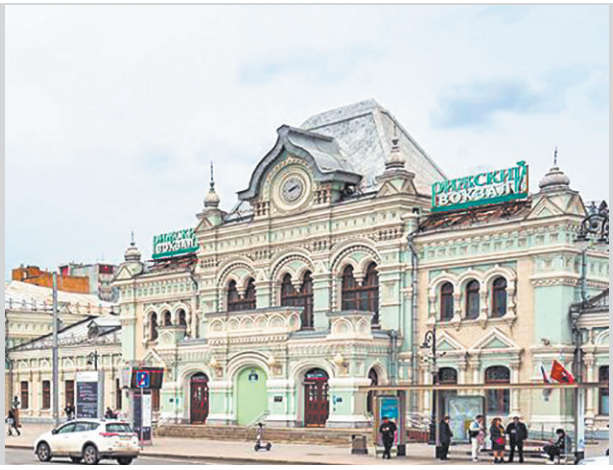

ВЫЯСНЯЕМ, ЧЕМ ВОКЗАЛЫ ТАК ВАЖНЫ ДЛЯ АРХИТЕКТУРЫ

Лекция «История МЖД и вокзалов». Москвичи услышат историю развития Московской железной дороги и узнают, почему вокзалы стали неотъемлемой частью архитектурного облика столицы. Лекцию прочитает историк транспорта и москвовед Мария Калиш. (12+)

Где: Центр Гиляровского, Столешников пер., 9, стр. 5

Когда: 19:00

Цена: 500 ₽

ВСПОМИНАЕМ ПЕСНИ И ГОЛОС ВЕЛИКОГО ПОЭТА

Концерт «45 лет без Высоцкого». Перед москвичами выступит Виталий Кацабашвили – один из лучших исполнителей песен знаменитого советского артиста. Со сцены прозвучат его известные композиции и интересные факты о жизни. Всё это будет сопровождаться яркими музыкальными номерами. (6+)

Где: парк «Фили»

Когда: 19:00

Цена: бесплатно

ПОГРУЖАЕМСЯ В ИСТОРИЮ ПРЕДПРИНИМАТЕЛЬСТВА

Выставка «Открыть российский PR заново». Гости познакомятся с историей пиара в России и узнают, как формировались, разрушались и восстанавливались репутации отечественных предпринимателей и промышленников. (16+)

Где: Музей предпринимателей, меценатов и благотворителей, ул. Донская, 9

Когда: 10:00–19:00

Цена: 500–900 ₽

ТЯНЕМСЯ В РАЗНЫЕ СТОРОНЫ И УЧИМСЯ РАССЛАБЛЯТЬСЯ

Мастер-класс «Йога для взрослых». Гости выполнят упражнения, направленные на укрепление всех групп мышц, освоят дыхательные практики и медитации для снятия стресса и улучшения самочувствия. С собой необходимо принести коврик для йоги. (18+)

Где: музей-заповедник «Кузьминки-Люблино»

Когда: 19:00

Цена: бесплатно

ПЕРЕНОСИМСЯ ВО ВРЕМЕНА РУСИ

Лекция «История далёкая и близкая. Иван Калита». Гости узнают о начале объединения русских земель, преодолении угроз, об экономическом подъёме Руси и изменениях в отношениях с Золотой Ордой. (18+)

Где: библиотека № 29, Дмитровское шоссе, 50, корп. 1

Когда: 16:00

Цена: бесплатно, по регистрации bilet.mos.ru

ИДЁМ НА СЕАНС МУЛЬТФИЛЬМА

Открытие кинотеатра на Северном речном вокзале. В первый день работы кинотеатра на экране покажут мультфильм для самых маленьких – «Пчёлка Майя и Кубок мёда» и фильм для ребят постарше – «Тайна волшебных часов». (0+)

Где: Ленинградское шоссе, 51

Когда: 18:00 и 20:30

Цена: бесплатно, по регистрации kinomostrans.ru

ГОВОРИМ КРАСИВО И УВЕРЕННО

Тренинг «Голос для бизнеса: как говорить, чтобы продавать». Гости узнают, как звучать экспертно и увлекать слушателя с первых слов, какие голосовые ошибки отпугивают людей. (16+)

Где: офис, Большой Коптевский пр., 3, стр. 1

Когда: 19:00

Цена: бесплатно

ДЕРЖИМ РАКЕТКУ И БЬЁМ ПО ВОЛАНУ

Бадминтон. Москвичи смогут научиться правильно подкидывать воланчик и познакомятся с более сложными приёмами игры. (18+)

Где: Семёновская наб., 3/1, корп. 4

Когда: 19:00

Цена: бесплатно, по регистрации moysportrayon.sport.mos.ru

Медуза цианея волосистая / **ВСЕ ФОТО ПРЕДОСТАВЛЕНЫ ЦЕНТРОМ ОКЕАНОГРАФИИ И МОРСКОЙ БИОЛОГИИ «МОСКВАРИУМ»**

#ZOOM

Могли об этом только мечтать

Уникальность этих кадров заключается в том, что они сделаны в естественной среде обитания животных. Современные камеры, включая глубоководных роботов, и надёжное дайв-оборудование открывают новые возможности для исследований и съёмок в океане, о которых ещё 20 лет назад можно было только мечтать.

– Карьера морского биолога – это увлекательное путешествие длиною в жизнь, полное удивительных приключений, открытий и встреч, – рассказывает Metro Александр Семёнов. – Каждая фотография – это не только красивый кадр, но и ценный исследовательский материал, позволяющий лучше понять жизнь морских обитателей.

ЦИФРА

31

июля
выставка завершит свою работу. А пока у вас есть шанс полюбоваться на прекрасных глубоководных существ.

«В XXI веке всё ещё можно быть настоящим авантюристом и первооткрывателем».

АЛЕКСАНДР СЕМЁНОВ
подводный фотограф

Кто проживает на дне океана

Инопланетные формы жизни

В «Москвариуме» открылась фотовыставка всемирно известного подводного фотографа, морского биолога и исследователя National Geographic Александра Семёнова. На снимках запечатлены удивительные обитатели морских глубин: медузы, напоминающие инопланетные формы жизни, разноцветные кораллы и моллюски, морские козочки и другие необычные глубоководные организмы. **Анна Жукова**

Многощетинковый червь алитта

Кладка улитки янтины ломкой

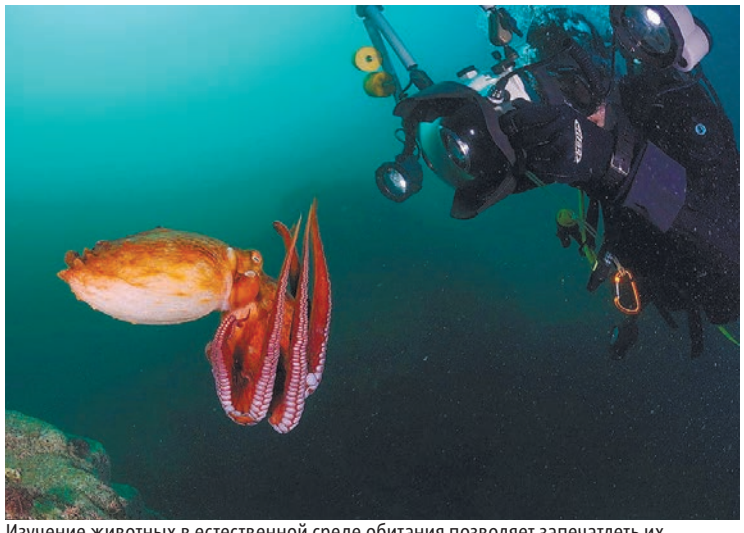

Изучение животных в естественной среде обитания позволяет запечатлеть их уникальное поведение, недоступное в лабораторных условиях

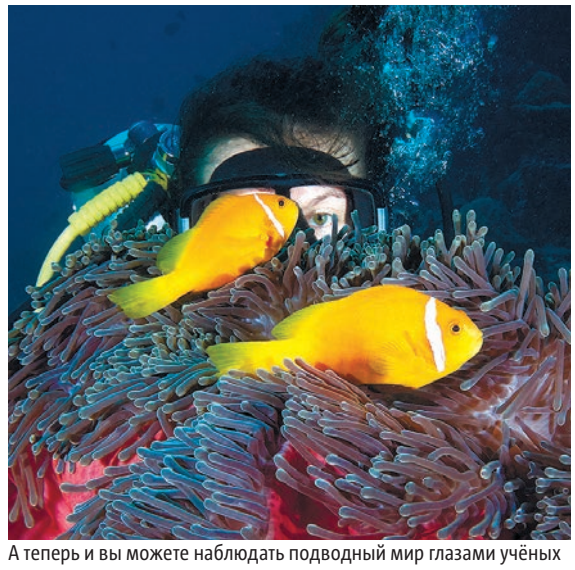

А теперь и вы можете наблюдать подводный мир глазами учёных

Александр Семёнов и его команда в рабочем процессе

Австриец помог подобрать мелодию на фортепиано

Он трижды прорывался через огневое кольцо врага, числился пропавшим без вести, но всякий раз Константин оставался в живых

В год 80-летия Победы продолжаем рассказывать о ветеранах Великой Отечественной. О Константине Финакове вспоминают его близкие

Ольга Москаленко
olga.moskalenko@gazetametro.ru

9 мая 1945 года, Берлин / **ВСЕ ФОТО ИЗ СЕМЕЙНОГО АРХИВА ФИНАКОВЫХ**

После войны Константин Иванович стал шахтёром

Константин вместе со своей избранницей Ниной смогли тайно обвенчаться в Астраханской области в 1949 году

Константин Иванович с внуком Алексеем в Волгограде 9 мая 1983 года

Потомки Финакова смогли подробнее узнать историю его жизни благодаря правнуку Константину, названному в честь ветерана.

Школьник Костя Сизов готовился к олимпиаде по истории. Он получил задание сделать слайды о своём прадеде, который прошёл Великую Отечественную. Он не только расспрашивал о Константине Ивановиче маму и бабушку, но и провёл много времени, изучая архивные документы.

– Он родился в 1924 году в семье рабочих, – рассказывает Metro Костя. – Детство и юность прадеда прошли в Астрахани. Незадолго до начала войны он освоил профессию арматурщика. А когда узнал о нападении Германии, приписал себе два года и пошёл в военкомат. Но тогда его не взяли.

Семья Константина много часов проводила на заводе – изготавливали снаряды и мины. И всё же юноша надеялся попасть на фронт.

Это произошло ровно через год – в 1942-м. Когда Константину исполнилось 17 лет, он досрочно был призван в ряды Советской армии и вскоре отправлен на передовую. Там уже сражался его старший брат Николай, который вскоре погиб.

– Папа начал воевать в Калмыцкой АССР, на одном из сложных участков, – рассказывает дочь ветерана Любовь Горбунова. – В августе 1942-го немцы планировали во что бы то ни стало прорваться к Астрахани. Были тяжёлые затяжные бои, вели их солдаты и командиры 105-го стрелкового полка 34-й гвардейской дивизии, шедшей в авангарде 28-й армии. Папа рассказывал, что приходилось много стрелять, так что получается, что навыки владения оружием он в большей степени освоил не на коротких курсах перед отправкой на фронт, а непосредственно в боях.

Самым кровавым оказался отрезок пути Элиста – Улан-Эрге Яшкуль – Хулхута – Улан-Худук. Он так и не был преодолён немцами. Потери обеих армий были огромны.

– С сентября по ноябрь 1942 года там шли ожесточённые бои, – продолжает рассказ внучка ветерана Вера Сизова. – Под Хулхутой, в деревне Яшкуль, дедушка получил ранение и пропал без вести. Семья уже считала его погибшим. Но оказалось, что Константин Иванович попал в эвакуационный госпиталь Саратова.

После госпиталя в 1943 году Финаков продолжил воевать автоматчиком 4-й отдельной моторазведроты Разведывательного отдела штаба фронта на 1-м Южном Украинском фронте. Он освобождал многие российские города, участвовал в битве за Днепр. В 1944-м воевал в юго-восточных районах Польши. Но, по словам дочери, чаще всего вспоминал конец войны – победный 45-й.

– Папа рассказывал о трогательных случаях, которым тоже было место на войне, – говорит Любовь Горбунова. – Когда освобождали Австрию, жители бросались обнимать их, за руку тянули в гости, делились последним.

В одном из домов Финаков увидел фортепиано. У него, парня из рабочей семьи, когда-то была мечта научиться играть. Он подсел, оглянулся на хозяина-австрийца и начал напевать песню «Огонёк» – «На позицию девушка провожала бойца». Австриец кивнул и химическим карандашом на клавишах написал цифры – при их последовательном нажатии получалась мелодия песни, и Константин запомнил такую «грамоту».

А ещё этот же австриец подарил Константину свою белую шёлковую рубашку из добротной дорогой ткани. Финаков долгие годы надевал её по торжественным случаям. А уже потом, когда его дочь Люба пошла в 1-й класс, ей из этой рубашки сшили праздничный фартук и девочка с удовольствием надевала его.

Константина Ивановича не стало в 1991 году в 67 лет – старое ранение дало о себе знать...

> «ОСВОБОЖДАЯ КУРСК, ДЕД СРАЖАЛСЯ ПОД ПУЛЯМИ И СНАРЯДАМИ. ЕМУ ЗАПОМНИЛСЯ ГОРЯЧИЙ ВОЗДУХ».
>
> **ВЕРА СИЗОВА**
> внучка ветерана

ЦИФРЫ

>50%

территории Калмыкии заняли немцы в 1942 году. Как вспоминал Константин, враги пытались привлечь население на свою сторону, но получили ожесточённое сопротивление.

863

тысячи человек составили потери советских войск в Курской битве. Константину Финакову она запомнилась кровавыми бинтами товарищей, горестными глазами медсестёр и бесконечными взрывами.

Британии предрекли крупнейший за 50 лет финансовый кризис

Из-за низких темпов роста экономики и внушительного госдолга Британии пророчат повторение сценария кризиса 1976 года. При этом власти принимают спорные решения для борьбы с нарастающими проблемами

Канцлер казначейства Великобритании Рэйчел Ривз говорит о проблемах с экономикой во время встречи ежегодной контрольной сессии в палате общин 22 июля / СКРИНШОТ ИЗ ВИДЕО / PARLIAMENTLIVE.TV

Григорий Воронцов
grigoriy.vorontsov@gazetametro.ru

Британия на пути к банкротству, заявил в колонке для Daily Mail журналист и экономист Эндрю Нил. По его словам, премьер-министр страны Кир Стармер и его правительство вынуждены всё больше занимать, чтобы выплатить проценты по предыдущим долгам.

«По официальным прогнозам, правительству придётся занять 143 млрд фунтов в этом финансовом году… И более 110 млрд фунтов из них будут поглощены выплатами процентов по гигантскому и растущему госдолгу в размере 2,9 трлн фунтов», – пишет Нил.

Также журналист отметил, что правительство Стармера лишь способствует ухудшению финансового положения. По его словам, в прошлом месяце власти заняли чуть более 21 млрд фунтов, что на 3,6 млрд больше, чем нужно было по официальному прогнозу, сделанному всего два месяца назад. И это на 6,6 млрд больше, чем занимали в июне 2024 года.

– Бюджетный и долговой кризис в Британии действительно очень и очень серьёзный, – отметил в беседе с Metro политолог Малек Дудаков. – И усугубляет ситуацию то, что британская экономика практически не растёт уже несколько лет подряд. А ставки по 30-летним казначейским бумагам Британии достигают 5,5% – это рекордные значения с середины 1990-х годов.

Чтобы залатать дыры в бюджете и платить проценты по долгам, Лондону приходится занимать всё больше денег, отметил эксперт. При этом для решения проблемы лейбористы пошли на поднятие налогов.

– Это привело к ещё большему замедлению экономики. И это путь в никуда. Немалая часть бизнеса и обеспеченных британцев стали попросту уезжать из страны. И отток только усиливается.

В связи с этим Лондону может грозить повторение сценария 1976 года, отметил Дудаков. Тем более что пока факторов для разрешения бюджетного кризиса не наблюдается и проблема продолжает планомерно расти.

– А если мы предположим, что на мировых долговых рынках произойдёт какая-либо большая встряска, которая, безусловно, заденет и Британию, стране придётся очень тяжело. В 1976 году США и МВФ уже пришлось спешно спасать Лондон от дефолта. Но сейчас команда Трампа может просто махнуть рукой и оставить Британию на произвол судьбы.

При этом, по мнению эксперта, Лондон всё равно будет стараться балансировать в направлении военных расходов и не пойдёт на их сокращение.

– Но и серьёзного увеличения тоже не будет. Сейчас Лондон пытается выйти хотя бы на 2,5% от ВВП, но далеко не факт, что даже это получится. Возможно, мы увидим небольшое техническое увеличение, но лишь на уровне инфляции. А обещания поднять расходы до 3–3,5% от ВВП останутся просто обещаниями.

ТОЛЬКО ФАКТЫ

■ Финансовый кризис 1976 года в Великобритании был вызван совокупностью нескольких факторов: растущим дефицитом платёжного баланса (импорт превышал экспорт), инфляцией, дефицитом госбюджета и растущей безработицей.

■ В критической ситуации Лондон обратился за помощью к Международному валютному фонду. Тот предоставил кредит, но потребовал сократить госрасходы, что означало урезание социальных программ и увеличение налогов.

В РФ могут ввести круглогодичный призыв

В Госдуму внесли законопроект по изменению сроков призыва граждан на срочную военную службу

Иван Обухов
ivan.obukhov@gazetametro.ru

Авторами инициативы стали глава комитета Госдумы по обороне Андрей Картаполов и его первый заместитель Андрей Красов. Основные положения законопроекта устанавливают единый период призыва: с 1 января по 31 декабря, который будет осуществляться на основании указа президента Российской Федерации.

При этом отправлять призывников в армию будут всё так же два раза в год: с 1 апреля по 15 июля и с 1 октября по 31 декабря.

Однако новый законопроект установит особые сроки призыва на военную службу для некоторых категорий граждан:

– жители сельской местности, занятые в полевых работах: период с 15 октября по 31 декабря;

– педагогические работники образовательных организаций: с 1 мая по 15 июля;

– жители отдельных районов Крайнего Севера: с 1 мая по 15 июля или с 1 ноября по 31 декабря.

А вот медицинский осмотр и профессиональный психологический отбор будут проводиться в течение всего календарного года.

Принятие этого законопроекта, как объяснил депутат Андрей Картаполов, позволит более равномерно распределить нагрузку на призывные пункты и повысить качество отбора граждан для прохождения военной службы.

В случае принятия законопроекта и его последующего подписания президентом РФ Владимиром Путиным новые нормы вступят в силу с 1 января 2026 года.

При этом реформа не приведёт к увеличению числа призываемых, объяснил Андрей Картаполов. Объёмы призыва сохранятся на уровне последних лет, а рост численности Вооружённых сил будет происходить в основном за счёт контрактников, а не срочников, уточнил депутат.

ЦИФРА

≈300

тысяч человек призывают на срочную службу в России каждый год.

КОРОТКО

Володин анонсировал визит в Северную Корею

ДРУЖБА. Председатель Госдумы Вячеслав Володин сообщил, что в ближайшее время посетит КНДР вместе с делегацией палаты парламента. Об этом сообщает РИА «Новости». Володин добавил, что лично передаст слова благодарности северокорейской стороне за участие в освобождении Курской области.

«Мы никогда этого не забудем», – добавил он.

METRO

США не будут строго следовать ультиматумам Трампа России

ПОЛИТИКА. 50 дней, которые Дональд Трамп отвёл РФ на завершение конфликта на Украине, – это не строго фиксированный срок, заявила представитель Госдепартамента США Тэмми Брюс. Её цитирует Reuters. Вопрос отведённых дней будет оцениваться по мере развития переговоров, пояснила она. Ранее Трамп грозил РФ пошлинами в случае непослушания.

METRO

Протестующие скандировали «Нет коррупции во власти» и «Руки прочь от НАБУ» / X/POPULARFRONT_

Украинцы вышли на улицы из-за ограничений работы НАБУ

АКЦИЯ. В Киеве, Львове и Одессе прошли митинги из-за закона об ограничении работы Национального антикоррупционного бюро Украины (НАБУ) и Специальной антикоррупционной прокуратуры (САП). Протестующие призывали наложить вето на инициативу, по которой ведомства переходят под контроль генпрокурора, пишет РИА «Новости».

METRO

плюс

ВЫБИРАЕМ КРЕПКИЕ ПОКРЫТИЯ ДЛЯ СТЕН И ПОЛА В ДОМЕ С ДЕТЬМИ И ЖИВОТНЫМИ

/ SHUTTERSTOCK

Когда в доме есть дети и питомцы, интерьер начинает жить по новым правилам. Уют по-прежнему важен, но ему на смену приходят практичность и устойчивость к активному образу жизни. Особенно актуальным становится выбор отделки стен и полов – именно эти поверхности первыми сталкиваются с последствиями игр, творчества и внезапных пробежек

Отсканируй QR-код, чтобы познакомиться с материалами рубрики «Дом» на сайте gazetametro.ru.

«Независимо от выбора отделки важно помнить о прочности, лёгкости в уходе и эстетике. Создание уюта и комфортной атмосферы в доме, где растут дети и живут питомцы, доступно при использовании современных материалов, способных выдерживать любые испытания».

ИРИНА КУБЫШКО
дизайнер интерьеров

Маргарита Лемешко
lem@gazetametro.ru

Стены, которые не боятся фломастеров

Именно стены чаще всего становятся холстом для детских рисунков или объектом кошачьих игр. Поэтому для отделки лучше выбирать материалы, которые не боятся влаги и легко очищаются.

Один из наиболее популярных и проверенных вариантов – моющиеся обои. Они способны выдерживать частую влажную уборку и не теряют внешний вид даже при интенсивной эксплуатации.

– Сегодня есть обои, которые не просто легко чистятся, – они изначально создаются с расчётом на повышенную нагрузку, – отмечает дизайнер интерьеров Ирина Кубышко. – Это особенно важно в домах с детьми: малыши могут обрисовать стену за считаные минуты, и хорошо, если всё можно будет просто стереть влажной губкой. Я рекомендую обратить внимание на виниловые обои – они плотные, износостойкие и выпускаются в очень красивых коллекциях.

Ещё один универсальный вариант – интерьерная краска. Важно выбирать составы с пометкой «устойчивая к царапинам» или «подходит для влажной уборки».

– Лучше всего выбирать краску с покрытием, которое не боится влажной уборки, – делится дизайнер. – Это удобно, особенно если хочется гладкие, спокойные поверхности. Смотрите матовые краски с добавками керамических частиц – они устойчивы к пятнам и не боятся губки. При этом обновить покрытие – дело одного выходного дня.

Пол, готовый ко всему

Напольное покрытие в бурлящем жизнью доме должно быть не просто красивым, но и максимально износостойким. Идеально, если оно легко моется, не боится царапин, не скользит – и всё это без ущерба для дизайна.

– Для семей с животными и детьми я почти всегда рекомендую плитку или керамогранит, особенно в прихожих, кухнях и ванных, – говорит эксперт. – Современные коллекции имитируют дерево, бетон, камень, а иногда даже текстиль. Получается, что вы визуально сохраняете уют, но при этом не жертвуете практичностью.

Матовая поверхность будет менее скользкой, а тёплая затирка в тон плитки создаст цельную и спокойную картину. Для жилых зон можно рассмотреть и кварцвинил – он тёплый на ощупь, выдерживает влагу и когти, а выглядит как натуральный паркет.

СОВЕТ

1 Если в доме живут кот или собака, стоит избегать обоев с текстурой – шерсть и пыль скапливаются на рельефных поверхностях, и отмыть их гораздо сложнее.

2 Важно помнить об уходе за межплиточными швами. Классическая затирка нуждается в регулярном обновлении, но новые формулы – с грязеотталкивающими и антибактериальными компонентами – требуют этого всё реже.

УЗИ малого таза позволяет детально изучить состояние органов репродуктивной системы / SHUTTERSTOCK

Проходим осмотры у гинеколога на самом современном оборудовании

В этом году к 11 центрам женского здоровья добавится ещё 5, сообщил Сергей Собянин в своём телеграм-канале

Все центры будут оснащены новейшим оборудованием, чтобы сделать диагностику наиболее комфортной и точной. Какие осмотры необходимо проходить каждой женщине, напоминает Metro

Светлана Перцова
svetlana.pertsova@gazetametro.ru

Москва продолжает внедрять новый стандарт заботы о женском здоровье, открывая высокотехнологичные медицинские центры для женщин. Пациентки смогут обращаться туда не только по вопросам беременности, но и ради регулярных профосмотров.

О том, как часто и почему женщинам нужно посещать гинеколога, Metro рассказала ведущий акушер-гинеколог клиники репродуктивного здоровья «Женский доктор» Татьяна Бережкова.

– Регулярные осмотры у гинеколога – это важно, – уверяет врач. – Ведь они помогают выявить бессимптомные заболевания репродуктивной системы на ранних стадиях, когда они лучше всего поддаются лечению. Своевременная диагностика позволяет обнаружить предраковые состояния, эндометриоз и опухолевые процессы в самом начале их развития.

Многие откладывают визит, потому что опасаются на приёме у врача узнать что-то неприятное. Но не стоит паниковать. При обнаружении изменений раннее вмешательство требует минимальных корректирующих мер.

– Стандартный осмотр включает несколько важных этапов. Во-первых, это консультация и сбор анамнеза, – рассказывает эксперт. – За ним следует гинекологический осмотр. Врач проводит визуальную оценку слизистых, осмотр шейки матки в зеркалах и бимануальное исследование матки с придатками. Такой комплексный подход позволяет выявить воспалительные процессы, анатомические аномалии и другие патологические изменения. Затем следует обязательная пальпация молочных желёз, которая позволяет выявить уплотнения и болезненность, обнаружить ранние признаки мастопатии и определить необходимость дополнительных диагностических исследований.

ЦИФРА

7–10

дней
после критических дней – идеальное время для посещения врача.

КАКИЕ ИССЛЕДОВАНИЯ МОЖНО ПРОЙТИ В ЦЕНТРАХ

■ **Цитологический скрининг (ПАП-тест)**
Что выявляет: атипичные клетки шейки матки, предраковые изменения (дисплазию).
Когда проходить: с 21 года ежегодно. После 30 лет при отрицательных результатах можно делать ежегодно, но не реже, чем раз в 3 года (в сочетании с ВПЧ-тестом).

■ **Тест на ВПЧ**
Что выявляет: онкогенные штаммы вируса (16, 18 и др.), которые провоцируют рак шейки матки.
Когда проходить: с 25–30 лет (вместе с ПАП-тестом) – раз в 3–5 лет, если предыдущие анализы были в норме. При выявлении ВПЧ контроль ежегодно или по схеме врача.

■ **Кольпоскопия (осмотр шейки матки)**
Что выявляет: эрозию, лейкоплакию, дисплазии шейки матки (предраковые изменения), различные стадии рака шейки матки.
Когда проходить: при аномальных результатах ПАП-теста или ВПЧ+. После 30 лет процедура проводится раз в 2–3 года (особенно при эрозии в анамнезе).

КОРОТКО

Принят закон о наказании за немаркированные сигареты и вейпы

ЗАПРЕТ. Госдума приняла в окончательном чтении законопроект о введении уголовной ответственности за производство, хранение, перевозку, сбыт и продажу табачной и никотинсодержащей продукции без обязательной маркировки, сообщает РИА «Новости». Если сумма нарушений превысит миллион рублей, деяние будет считаться совершённым в особо крупном размере. METRO

Санитарная авиация совершила почти 500 вылетов

ПОМОЩЬ. Санитарная авиация Московской области с начала этого года совершила 490 вылетов для оказания медицинской помощи пострадавшим в ДТП и других происшествиях вне зависимости от пробок и отдалённости медучреждения, сообщает пресс-служба Министерства здравоохранения региона. Напомним, это на 81 вылет больше, чем за аналогичный период прошлого года. METRO

В Москве появился ИИ-сервис для диагностики переломов плеча

ТЕХНОЛОГИИ. Алгоритм автоматически выделяет подозрительные участки и проводит нужные измерения, сообщает mos.ru. Своевременное выявление перелома критически важно для выбора тактики лечения. При промедлении с постановкой диагноза возрастает риск осложнений, включая неправильное сращение костей, развитие хронической боли и ограничение подвижности. Применение ИИ позволяет минимизировать такие риски. METRO

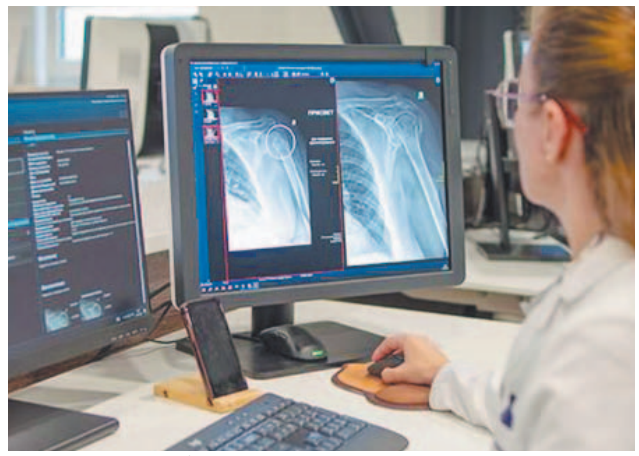

Такой ИИ-сервис особенно важен в травматологических пунктах, где требуется оперативность и точность при постановке диагноза / MOS.RU

В Турции обнаружены «родственники холеры»

ЭПИДЕМИЯ. На побережьях Мраморного, Эгейского и Средиземного морей в Турции обнаружены бактерии, которые могут проникать в организм через открытые раны, сообщает «Коммерсантъ». Бактерии также могут содержаться в морепродуктах, таких как устрицы. Заражение приводит к тяжёлой диарее, обезвоживанию и лихорадке, в редких случаях – к летальному исходу. METRO

Подсластители ускоряют ранее половое созревание

ЭНДОКРИНОЛОГИЯ. Сахар, сукралоза и глицирризин могут быть причиной раннего полового созревания у детей, сообщает портал Techinsider со ссылкой на исследователей из Тайбэйского медицинского университета на Тайване. Такие подсластители входят в состав многих диетических напитков, йогуртов, батончиков, жевательной резинки и даже некоторых лекарств для детей. METRO

Молодёжь выбирает паузу вместо марафона

Каждый третий россиянин младше 30 лет мечтает о «мини-пенсии» согласно новому исследованию компании «Страна Девелопмент»

Почему карьера всё чаще воспринимается не как непрерывный забег, а как череда этапов, где отдых – желанная часть пути, выяснило Metro

Анастасия Соболева
anastasia.soboleva@gazetametro.ru

О длительном перерыве в работе (на год и больше) – «мини-пенсии» мечтают 30% опрошенных зумеров. Поработав 1–2 года, они желают поставить карьеру на стоп и уехать из города, видя в этом вселенское счастье. Но так ли это счастье безоблачно, Metro узнало у эксперта.

– Рынок труда для молодёжи пережил три революции, – рассказала HR-специалист Ирина Семченко. – Первый этап – с середины 2010-х, когда скорость технологий обесценила прежний опыт. Раньше ценились 2 года непрерывного стажа – ради этого терпели что угодно. Теперь работодателям критически важна способность мгновенно осваивать новое. У молодых сложилось убеждение: работа есть всегда и менять её не страшно.

Следующей стадией эксперт называет пандемию.

– Ограничения сделали нормой удалёнку и гибкий график, – объясняет эксперт. – Теперь молодёжь массово отсеивает компании, не готовые к этому. Начиная с 2022 года (третий виток), когда дефицит кадров слился с предыдущими трендами, а вакансий стало больше, чем соискателей, зумеры окончательно уверились: без работы не останешься.

Эксперт утверждает, такое отношение неизбежно вызовет разрыв профессиональных связей и потерю репутации:

– Пока коллеги наращивают опыт и получают повышения, человек на перерыве «стоит на месте». А наниматели, видя пробел в резюме, нередко задают неудобные вопросы и предлагают более низкую позицию или зарплату.

ЦИФРА

55%

опрошенных зумеров не рассчитывают на государственную пенсию.

ТЕКСТ: АНАСТАСИЯ СОБОЛЕВА, ГРАФИКА: АНДРЕЙ ГЕРАСИМУК | METRO

КАК ЛЮДИ РАЗНЫХ ПОКОЛЕНИЙ ОТНОСЯТСЯ К СВОЕЙ КАРЬЕРЕ

ТРУДОВЫЕ ПРИОРИТЕТЫ ПОКОЛЕНИЙ РАЗДЕЛИЛИСЬ: ЕСЛИ НЕКОТОРЫЕ ЗУМЕРЫ (С 1997-ГО ПО 2012-Й) ПЕРЕСТРАИВАЮТ КАРЬЕРУ ПОД ФОРМАТ «НЕСКОЛЬКО ЛЕТ ТРУДА – ГОД ПЕРЕРЫВА», ИХ СТАРШИЕ КОЛЛЕГИ (С 1946-ГО ПО 1996-Й ГОД) ПРЕДПОЧИТАЮТ ДОЛГО ОСТАВАТЬСЯ НА ОДНОМ МЕСТЕ

ЗУМЕРЫ

- **45%** ПРЕДПОЧИТАЮТ СХЕМУ: «2–3 ГОДА ТРУДА – 1 ГОД ОТДЫХА»
- **28%** ГОТОВЫ СМЕНИТЬ ПРОФЕССИЮ РАДИ ПЕРЕЗАГРУЗКИ
- **25%** УЖЕ БРАЛИ ПОДОБНУЮ ПАУЗУ И НЕ ИСКЛЮЧАЮТ, ЧТО СДЕЛАЮТ ЭТО СНОВА

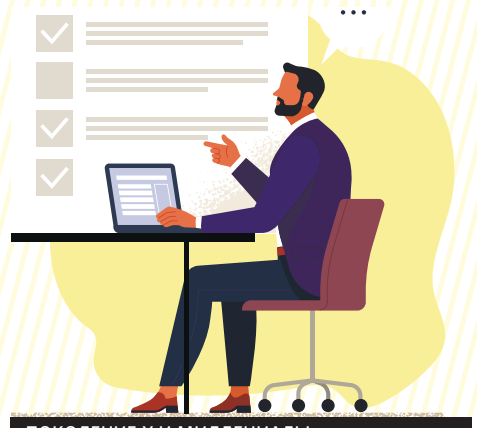

ПОКОЛЕНИЕ X И МИЛЛЕНИАЛЫ

- **60%** ВИДЯТ СМЫСЛ И ЦЕЛЬ В СВОЕЙ РАБОТЕ И НЕ ХОТЯТ ЕЁ МЕНЯТЬ
- **13%** ОСТАЮТСЯ НА ОДНОМ МЕСТЕ БОЛЕЕ 5 ЛЕТ
- **12%** НЕ МЕНЯЛИ МЕСТО РАБОТЫ БОЛЕЕ 10 ЛЕТ

ИСТОЧНИКИ: «СТРАНА ДЕВЕЛОПМЕНТ», LEVEL GROUP

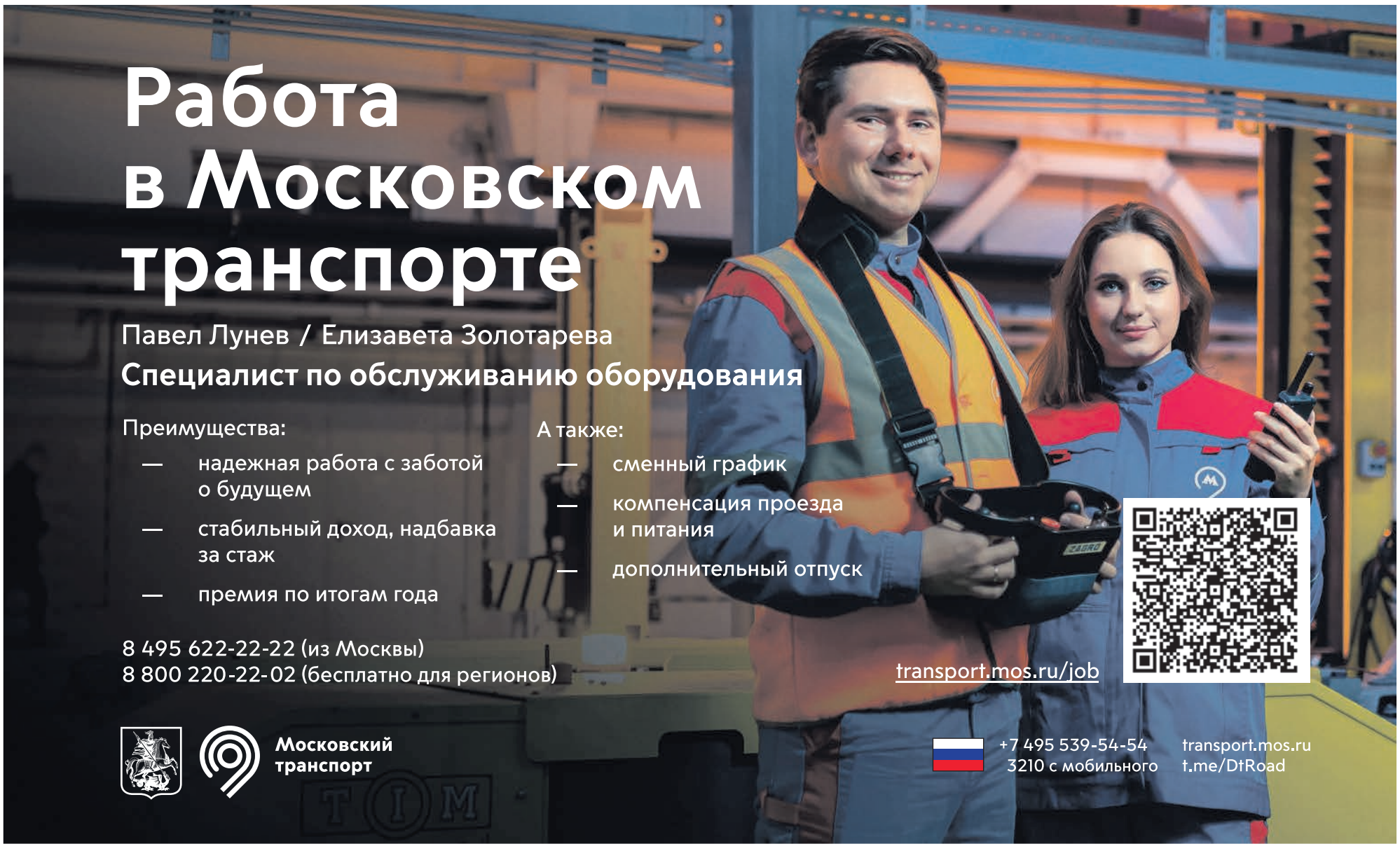

КУЛЬТУРА К

Отсканируй QR-код, чтобы прочитать другие кинорецензии.

КИНОПРЕМЬЕРА

У Агнес и Лиди нет секретов друг от друга / «ЭКСПОНЕНТА» (18+)

Женщины учатся переживать душевные травмы в тишине и одиночестве

В российских кинотеатрах выходит драма «Прости, детка», получившая приз за лучший сценарий на фестивале в Сандэнсе

Мария Позина
mariya.pozina@gazetametro.ru

Агнес живёт в маленьком городке и работает в университете, в котором когда-то училась.

Девушка ведёт замкнутый образ жизни, практически ни с кем не общаясь в нерабочее время. Единственный человек, с которым она может поговорить по душам – подруга Лиди, но та вышла замуж и уехала в другой город, поэтому видятся они очень редко.

В очередной приезд Лиди подруги идут на вечер встречи выпускников, на котором Агнес снова возвращается в мучительные воспоминания трёхлетней давности.

Она была влюблена в профессора Престона Декера, научного руководителя её диссертации. Однажды мужчина позвал Агнес к себе домой – обсудить замечания к её работе. Но, как оказалось, научные обсуждения не входили в планы Престона, и произошедшее в его доме в тот день стало для Агнес жутким кошмаром, от которого она никак не может оправиться.

Режиссёр и автор сценария: Ева Виктор

В ролях: Ева Виктор, Наоми Аки, Луис Канселми, Келли МакКормак, Лукас Хеджес и др.

«Прости, детка» – полноценный режиссёрский и сценарный дебют комедийной актрисы Евы Виктор, которая сама сыграла и главную роль.

Картина получила приз за лучший сценарий на кинофестивале в Сандэнсе. И очевидно, что награда была присуждена не за остросюжетность, а за, казалось бы, малособытийную историю трансформации главной героини. Агнес проходит путь от раненого и запуганного зверька, которого сильно обидели и который больше никому не верит, до бесстрашной и принимающей себя женщины, способной идти дальше.

Негромкое, нежное и ироничное кино, главная ценность которого в подтверждении единственного верного вердикта для всех переживших психологические травмы. Даже если с вами рядом будет близкий друг, даже если на вашей стороне будут все социальные службы, помочь всё равно никто не сможет. Это путь, который все проходят в одиночку. Главное, однажды почувствовать, что жизнь и любовь сильнее всего.

ЧТО НОВОГО В КИНО

1 / «Наше кино»

«Без правил» / Salvable (Великобритания)
Драма про боксёра-неудачника, который оказывается втянут в мир подпольных боёв. В главной роли Шайа ЛаБаф. (18+)

2 / «Наше кино»

«Лёша из Лавры. Погребающий странных» (Россия)
Документальный фильм, посвящённый трагической судьбе монаха, который посвятил свою жизнь погребению одиноких бездомных людей. (16+)

3 / «Парадиз»

«Шаман» / Shaman (Эквадор, США)
Ужастик о проповеднице, живущей у эквадорского вулкана. Её вера подвергается испытанию, когда родной сын становится одержим тёмными силами. (18+)

4 / «Атмосфера кино»

«Герои анекдотов» (Россия)
Комедия про Василия Ивановича, тёщу, чукчу, нового русского, Вовочку и других не менее известных персонажей анекдотов, которые по воле магии оказались в реальном мире. (16+)

КОРОТКО

Юлия Снигирь сыграет в утопии по роману Стругацких

ЭКРАНИЗАЦИЯ. Действие сериала «Полдень» разворачивается в 2278 году. Как и в книге братьев Стругацких «Жук в муравейнике», всё начинается с того, что глава комиссии по контактам с внеземными цивилизациями поручает найти прогрессора, который вопреки правилам прервал свою миссию на планете Надежда.

В ролях: Максим Матвеев, Юлия Снигирь, Юрий Колокольников. **METRO**

Юлия Снигирь попадёт в будущее / KION

Галлахер посмеялся над скандалом на шоу группы Coldplay

ИХ НРАВЫ. Лиам Галлахер на концерте Oasis в Манчестере пошутил над случившимся на выступлении Coldplay, когда на камеру в зале попала пара, которая не хотела афишировать свои отношения.

«Не волнуйтесь, у нас нет этих злых чёртовых камер Coldplay, – цитирует издание Index слова Лиама. – Нам всё равно, с кем вы там общаетесь, обнимаетесь или кого лапаете». **METRO**

Сокуров планирует представить свой фильм в Венеции

КИНОСМОТР. Документальная лента «Записная книжка режиссёра» попала во внеконкурсную программу Венецианского фестиваля. В основе картины лежат дневники Александра Сокурова, которые тот вёл между 1961 и 1995 годами.

В разговоре с ТАСС режиссёр подтвердил, что «если состояние здоровья позволит», то он лично будет присутствовать на премьере. **METRO**

Начались съёмки четвёртого сезона комедии «Тед Лассо»

ТЕЛЕХИТ. Они проходят в Канзас-Сити, штате Миссури, родном городе как исполнителя главной роли Джейсона Судейкиса, так и самого Теда Лассо, уточняет The Hollywood Reporter.

В новых сериях самый позитивный и душевный футбольный тренер в мире вернётся в клуб «Ричмонд» и начнёт тренировать женскую команду второго дивизиона. **METRO**

Он не питал иллюзий о надписи на надгробии, вся его жизнь была рок

Британский рок-музыкант «великий и ужасный» Оззи Осборн скончался в возрасте 76 лет

Его последний, 10-часовой концерт в Бирмингеме 5 июля стал прощанием с фанатами

Виктория Мельникова
vika.melnikova@gazetametro.ru

В официальном послании от семьи сообщается, что музыкант умер, окружённый любовью.

ПРИЧИНЫ СМЕРТИ

У Осборна была болезнь Паркинсона, и в последние годы возникли другие серьёзные проблемы со здоровьем, которые усугублялись старыми травмами. В 2003 году Оззи после падения с квадроцикла вставили металлические позвонки, а в 2019-м концерты были отменены и перенесены на 2020 год в связи с их смещением.

В начале 2023 года Оззи из-за проблем с позвоночником объявил о завершении карьеры. Подлечившись, он пообещал всё-таки вернуться на сцену, ведь «музыкальное творчество – это самое лучшее, что случилось в его жизни».

ПОСЛЕДНИЙ КОНЦЕРТ

В феврале 2025 года супруга Осборна Шэрон сообщила, что её муж больше не может ходить, передвигается только на инвалидном кресле, но его голос так же хорош, как и всегда.

Поклонники Оззи смогли в этом убедиться 5 июля, когда в родном для Осборна Бирмингеме состоялся большой концерт, на котором он воссоединился с коллегами по Black Sabbath. К ним присоединились Slayer, Tool, Gojira, Metallica, Guns N Roses и Lamb of God. Ведущим стал актёр Джейсон Момоа. Легендам хэви-метала передали видеообращения Билли Айдол, Долли Партон, AC/DC и Мэрилин Мэнсон. Из-за болезни Осборн выступал на чёрном крылатом троне.

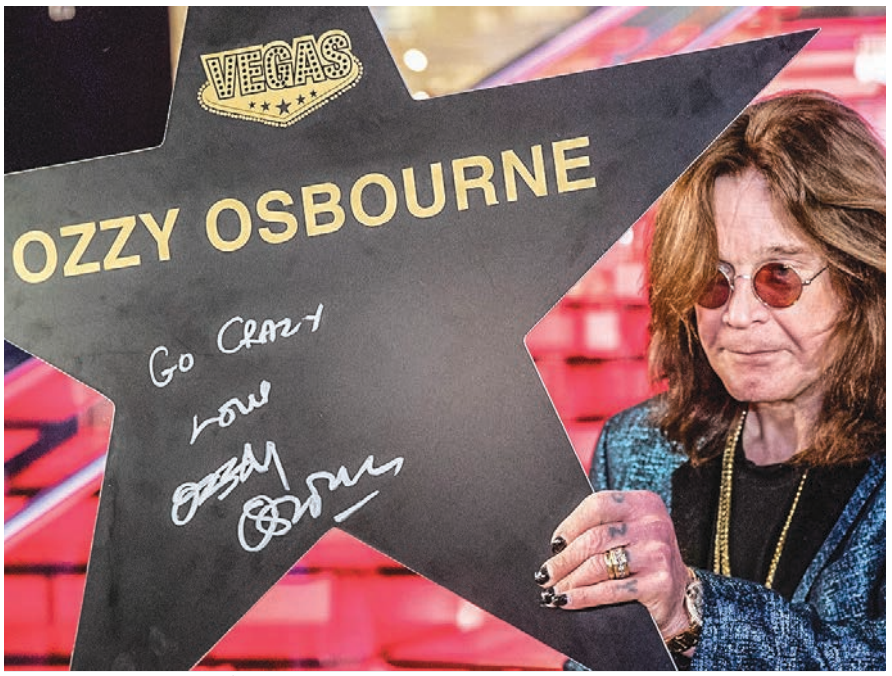

В ходе визита в Москву Осборн подписал именную звезду на «Аллее славы» ТРК VEGAS в «Крокус Сити» и признался, что очень любит Россию и с удовольствием приедет ещё не один раз / СЕРГЕЙ БОБЫЛЕВ / ТАСС

Поклонники Оззи Осборна и группы Black Sabbath несут цветы к стихийному мемориалу в родном для музыканта Бирмингеме / AFP

Отсканируй QR-код, чтобы прочитать яркие фрагменты из автобиографии музыканта «Оззи. Всё, что мне удалось вспомнить».

В 2014 году Осборн удостоился звания Global Icon на церемонии вручения премии MTV Europe Music Awards / AFP

В заключительной части концерта первые четыре участника Black Sabbath – Оззи Осборн, Тони Айомми, Гизер Батлер и Билл Уорд – исполнили подборку своих хитов: War Pigs, NIB, Iron Man и Paranoid.

10 июля он ещё успел разрисовать вместе с шимпанзе несколько картин в целях благотворительности, а 22 июля ушёл из жизни в окружении любимой семьи. Шэрон Осборн – вторая супруга музыканта, родившая ему троих детей: Эми, Келли и Джека. Всего у Осборна шестеро детей. От первой жены Тельмы Райли есть дочь Джессика, сыновья Луис и Эллиот (приёмный).

«Я не питаю иллюзий о надписи на надгробии. Я закрываю глаза и так её вижу: «Оззи Осборн, родился в 1948 году. Умер хрен знает когда. Он откусил голову летучей мыши».

ОЗЗИ ОСБОРН
музыкант

БИОГРАФИЯ ЛУЧШЕ ЛЮБОГО КИНО

Джон Майкл Осборн родился 3 декабря 1948 года в Бирмингеме (Великобритания) в многодетной семье, став четвёртым из шестерых детей. Позже он получит прозвище Оззи из-за любви к книге «Волшебник страны Оз».

До того как стать звездой хэви-метала, Осборн работал забойщиком скота, автомехаником, маляром и могильщиком.

Его творческий путь начался в 1968 году в составе группы Black Sabbath. Начиная с 1980-х он занялся сольной карьерой. За более чем 40 лет выпустил 13 пластинок. Последняя – Patient Number 9 – вышла в 2022 году.

Осборн всегда умел удивлять, устраивая на концертах настоящее шоу. Иногда швырялся сырым мясом в публику, мог выбросить в зал до 10 кг телячьей печёнки и свиных потрохов. На одном из концертов в Айове кто-то бросил из зала на сцену живую летучую мышь. Оззи ошибочно принял её за резиновую и укусил, а в ответ летучая мышь укусила самого Осборна. В одном из своих интервью музыкант сказал: «Я оглядываюсь на свою жизнь и понимаю, что вспоминать нечего, только рок».

И ЭТО ВСЁ О НЁМ...

Юрий Феклистов
фотограф Первого канала поделился воспоминаниями о музыканте

– В 1989 году Стас Намин проводил в «Лужниках» рок-фестиваль, куда на волне перестройки приехали известные зарубежные группы. Но многие ждали именно выступления эпатажного Оззи Осборна. Рок-фестиваль проходил на Большой спортивной арене – тогда там ещё не было купола и люди лежали на футбольном поле, танцевали. Незадолго до выхода Оззи кто-то бросил на сцену стеклянную бутылку. К зрителям выбежал разъярённый Стас Намин: «Выйди сюда, кто это сделал!» Все притихли. Никто, конечно, не вышел... А вскоре объявили Осборна. Певец был в короткой майке, активно двигался по сцене, кричал и чуть ли микрофон не глотал! Словом, зарядил всех своей энергией – она отчётливо ощущалась. Это был такой поток! Оззи схватил ведро с водой, которое стояло на сцене, и выплеснул на зрителей. Вода попала на каких-то фотографов! Я им мысленно посочувствовал... (*Улыбается.*) Фокусов с мышами, которые он любил устраивать на концертах за границей, на этот раз не было. У нас была хорошая, добрая атмосфера, воспоминания яркие остались.

На мой взгляд, это был один из самых необычных музыкантов. Важно, что он был предан рок-музыке до конца – не поменял профессию, не стал важным человеком, не ушёл в политику. Он просто смог остаться собой, а это дано не каждому. **ОЛЬГА МОСКАЛЕНКО**

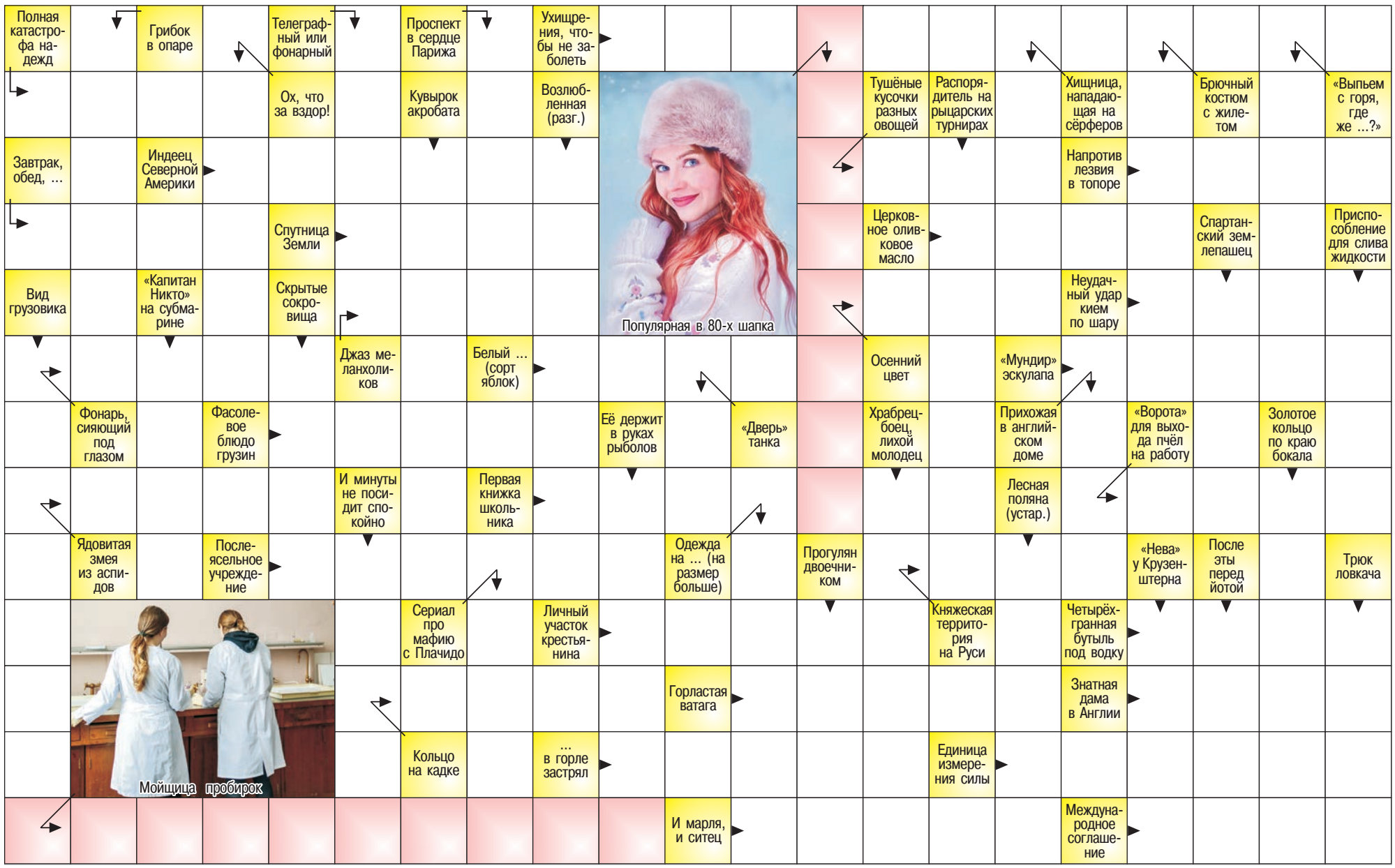

ПО ГОРИЗОНТАЛИ: Пробиватика. Крах. Прокеэ. Рагу. Обух. Ужин. Луна. Енёй. Бнюз. Охра. Кикс. Синяк. Нагиб. Хагат. Лобно. Мамба. Бухгарь. Летск. Детсад. Уаен. Отруб. Штоф. Обруч. Орава. Лёдн. Кусок. Нюхотн. Лабораитка. Ткань. Пакт.

ПО ВЕРТИКАЛИ: Самосвал. Дрожжи. Немо. Ахинея. Клад. Стоиб. Ероза. Кульбит. Авеню. Спрут. Зазноба. Удочка. Люк. Вырост. Формовка. Урок. Рубака. Ерорьд. Акула. Елань. Хопл. Тройка. Шмон. Ипот. Тета. Кружка. Ободок. Сток. Финт.

СУДОКУ

	9		6		3			
4	5		1					
						5		
8	7		3	6	4			1
			2		5			
2			9	8	1		5	4
		3						
					7		3	8
			8		6		1	

КАК РЕШАТЬ

Заполните все пустые клетки игрового поля цифрами от 1 до 9 таким образом, чтобы ни в одной строке, столбце и малом квадрате 3x3 цифры не повторялись.

ОТВЕТЫ

7	9	8	6	5	3	1	4	2
4	5	2	1	9	8	3	7	6
3	6	1	7	4	2	5	8	9
8	7	5	3	6	4	2	9	1
1	4	9	2	7	5	8	6	3
2	3	6	9	8	1	7	5	4
5	8	3	4	1	9	6	2	7
6	1	4	5	2	7	9	3	8
9	2	7	8	3	6	4	1	5

АНЕКДОТЫ

■ – Доктор, мне постоянно кажется, что я бабочка.
– Так вам не к терапевту надо, а к психиатру!
– Я к нему и шёл, но увидел свет у вас в кабинете.

■ – Скажите, а пирожки у вас свежие?
– Если кушать, то нет, а так свежие.

■ Дизайнер интерьеров клиенту:
– Вам как кровать в спальне ставить – по фэн-шую или по барабану?

■ Табличка на клетке с тигром:
– Пальцы в клетку не совать! Штраф – один палец.

■ Ребёнок спрашивает у своего отца:
– Папа, а миллион – это много?
– Если не тратить, то да.

ПРИГЛАШАЕМ
РАСПРОСТРАНИТЕЛЕЙ
газет в вестибюлях метрополитена
ГРАФИК РАБОТЫ:
в утренние часы до 11:00
ежедневно, кроме субботы и воскресенья

8(999)869-35-35
8(915)470-45-85
8(985)081-08-46
8(495)190-71-07
8(985)111-55-78
РЕКЛАМА

ГОРОСКОП

на четверг, 24 июля 2025 года

Астролог Лилия Любимова

ОВЕН
21.03 – 20.04

Сегодня новолуние в знаке Льва зажигает в вас искру вдохновения и веры в себя. Настало время начать то, что давно хотелось, но не решались. Действуйте смело – энергия на вашей стороне.

ТЕЛЕЦ
21.04 – 21.05

Мысли возвращаются к теме дома: ремонт, переезд, уют. Пока не принимайте резких решений, просто прислушайтесь к себе – новолуние требует переосмысления и внутренней настройки.

БЛИЗНЕЦЫ
22.05 – 21.06

Сильный импульс к творчеству, обучению, блогу, выступлению. Идеальный день для запуска – пусть это будет рассылка, пост или знакомство, которое открывает новые перспективы.

РАК
22.06 – 22.07

Новолуние обещает финансовые перемены. Посмотрите на желания, которые у вас появляются. Они подскажут, где источник прибыли и на чём лучше сосредоточиться.

ЛЕВ
23.07 – 22.08

Ваш день. Новолуние в вашем знаке как кнопка «рестарт». Начните проект, обновите стиль, решитесь на перемены. Всё, что запускается сейчас, будет иметь долгую силу.

ДЕВА
23.08 – 22.09

Уединение пойдёт на пользу. Хороший день, чтобы начать практику, которая вас заземляет: медитация, дневник, йога. Услышите многое – особенно о себе.

ВЕСЫ
23.09 – 22.10

В центре внимания дружба, тусовки, командные дела. Принимайте приглашения и участвуйте, это будет вдохновляюще и даже полезно для будущих проектов.

СКОРПИОН
23.10 – 21.11

Новолуние в секторе карьеры даёт шанс на новые цели и старт перемен. Важно быть готовыми включиться, даже если остальные отдыхают – вы можете вырваться вперёд.

СТРЕЛЕЦ
22.11 – 21.12

Сегодня не стоит спешить с билетами и решениями. Но вы почувствуете, куда хочется двигаться: учиться, писать, исследовать – день подскажет направление, пока без конкретики.

КОЗЕРОГ
22.12 – 20.01

Финансовые разговоры и внутренние решения требуют честности. Время подумать, как вы распоряжаетесь ресурсами и стоит ли пересмотреть свой подход.

ВОДОЛЕЙ
21.01 – 18.02

Новолуние запускает новый цикл в отношениях. Важны размышления, диалог, готовность пересмотреть старые модели. Всё начинается с искреннего вопроса: «А как я хочу на самом деле?»

РЫБЫ
19.02 – 20.03

Здоровье и быт выходят на первый план. Прекрасный день, чтобы завести полезную привычку или внести приятные изменения в повседневность. Забота о себе – тоже магия.

НЕДВИЖИМОСТЬ

Выкуплю квартиру, комнату, долю. с долгами, с арестом, с залогом или без. Т. 8(495)409-83-23

ФИНАНСЫ

■ **100% займ** до 500 т.р. Без отказа! Т.: 8(495)766-06-29, 8(985)188-34-44. ООО МКК «ВелкомДеньги». ОГРН 1162901054128. Рег. № 29001253. СРО «МИР»

ОЦЕНИВАЙТЕ СВОИ ФИНАНСОВЫЕ ВОЗМОЖНОСТИ И РИСКИ

ЮРИДИЧЕСКИЕ УСЛУГИ

8(499)409-85-01. Московская социальная юридическая служба. Бесплатные консультации. Все споры. Иски

■ **Адвокаты и юристы!** Пенсионерам скидка до 50% на услуги! Консультация бесплатная! Звоните! Т. 8(495)201-25-12

■ **Вернём деньги** с юристов-аферистов. Выписываем через суд. Долги, пенсии, кредиты. Недорого, оплата по результату. Т. 8(916)480-05-77

РАБОТА

■ **5–10 тыс. руб.** в день + оклад. Оплата сразу. Без опыта. Работа на 1–2 часа в день. Гражданство РФ. Курьер. Тел. 8(915)017-34-50

115 000 руб. з/п. Проживание и питание. Комплектовщики, грузчики. Авансирование и премии. м. Бауманская. Т. 8(800)600-78-49

Авансы от 5000 руб. З/п от 123 000 руб. Упаковщики, грузчики. Ставка от 3500 руб./смена. Вахта от 7 смен. Проживание, питание, премии. Т. 8(800)700-0960

■ **Автосалон.** м. Пражская. Дворник – з/п 50 000–60 000 руб., гр/р 5/2. Работник на поломоечную машину – з/п 85 000–100 000 руб. Уборщица – з/п 60 000–70 000 руб., гр/р 6/1. Т. 8(916)992-45-38

■ **В кафе** в СВАО требуются посудомойщик и котломойщик. Гр/р 2/2, з/п от 57 000 р. после вычета налога, официальное трудоустройство, соцпакет. Т. 8(999)963-04-51

Вахта, з/п от 115 000 р. Комплектовщики, водители рохли. Авансирование и проживание. м. Бауманская. Т. +7(964)727-39-89

Вахта! От 120 000 руб. Грузчики, комплектовщики, уборщицы. Проживание, питание, авансы. Тел. +7(991)583-51-43

Вахта. З/п от 120 750 руб. Грузчики, комплектовщики, штабелёры. Авансирование, проживание, питание. Т. +7(903)572-18-01

■ **Водитель-экспедитор** для работы с РЦ федеральных сетей («Пятёрочка», «Перекрёсток» и т. д.). От 120 тыс. руб., гр/р 6/1. г. Долгопрудный. Тел. 8(906)020-11-22

Грузчик-котломойщик. График 5/2. З/п 70 000 р. м. Белорусская. Т. +7(903)165-22-47

■ **Дворник** в частную школу, с 07:00 до 16:00. З/п от 60 000 руб. м. Нагатинская. Оформление ТК. Тел. +7(903)535-79-69, Анастасия. Звонки строго с 08:00 до 17:00

■ **Дезинфектор.** З/п 70 000 руб. + проездной. Возможен неполный рабочий день или по графику 1/1, 1/3, 2/2, выходные. Т. 8(916)242-58-35

■ **Женщинам/мужчинам.** Работа на стройке, складах, клининг. Проживания, питание, ежедневные выплаты. Т. +7(926)483-05-07

■ **Кассир** в столовую. Гр/р 5/2 с 08:00 до 15:00. З/п 50 000 руб. + питание. м. Беговая. Т. 8(925)060-13-25

■ **Контролёры** турникетов. Вахта 15/15. Официально. Жильё. До 96 000 руб. Т. 8(925)081-91-65

Котломойщик. Гр/р 5/2. З/п 65 000 р. м. Новокузнецкая. Т. +7(929)963-34-80

■ **Курьер.** З/п 2000–10 000 руб./день, выплаты сразу. Гражданство РФ. Тел. +7(996)990-03-16

■ **м. Речной вокзал.** Ищем хаус-мастера в торговый центр. Гр/р 5х2 с 09:00 до 18:00, з/п 70 000 руб. (на руки). Т. 8(985)481-58-17, Виктория

■ **м. Тушинская.** Ищем хаус-мастера в торговый центр. Гр/р 2х2 с 8 до 20, з/п 75 000 руб. (на руки). Т. 8(985)481-58-17, Виктория

■ **Мастер** по ремонту ванных комнат и санузлов требуется в компанию «ЛидерВанн». З/п от 150 000 руб. Тел. 8(915)130-08-16, Юлия

■ **Медицинская** сестра в ОУ. Сертификат по педиатрии обязателен! З/п от 100 000 руб. м. Нагатинская, Зюзино. ТК РФ. Тел. +7(903)535-79-69, Ольга. Звонки строго с 08:00 до 17:00

Медицинские сёстры на амбулаторный приём с врачом в медицинский центр у м. Динамо. Тел.: 8(499)841-88-88, 8(968)991-73-77

Мойщица-уборщица. Гр/р 5/2. З/п 57 000 р. м. Аэропорт. Т. +7(929)963-34-80

■ **Охранник** в ЧОП, з/п от 3500 р. + питание, до 5000 р. без питания. Т. 8(936)300-19-00

Охранник. З/п до 5000 руб. на руки. Москва, МО. Без лицензии. День/ночь/сутки. Форму выдаём. ООО «Легат». м. Курская. Тел.: 8(495)795-47-35, 8(965)325-77-02

Охранник (контролёр/стрелок) в филиал ФГУП «Охрана» Росгвардии по г. Москве. З/п от 5000/6000 р./сут. Охрана объектов и материальных ценностей. Гражданство РФ. Соцпакет. ТК РФ. Бесплатно: форма, обучение, медкомиссия. Г/р сменный. Тел.: 8(916)490-40-48, 8(495)640-26-73

Охранник (муж./жен.). Сутки 4500–6000 р. Вахта 3500 р. Москва и МО (Электроугли, ст. Бронницы, Мытищи и др.). Т.: 8(499)369-37-87, 8(967)070-32-02

■ **Охранник,** мужчина или женщина, в СНТ на Пятницком шоссе. Гр/р 20/10, бытовые условия хорошие. Тел. 8(903)740-52-62

Охранник на вахту в универсам. Без лицензии. Аванс еженедельно. З/п без задержки от 50 000 руб. Т. 8(926)781-43-46

■ **Охранники.** Вахта 15/15. Официально. Жильё. До 100 000 р. Т. 8(925)081-91-65

Охранники. З/п 3100–4000 руб./сутки. Вахта 15/15, 30/15. Наличие УЧО/без УЧО. Москва и МО. Тел.: 8(926)919-05-84, 8(991)931-51-53

■ **Повар** в частный детский сад, с 07:00 до 16:00. З/п от 85 000 руб. м. Нагатинская. ТК РФ. Тел. +7(903)535-79-69, Анастасия. Звонки строго с 08:00 до 17:00

■ **Повар** холодного цеха, посудомойщица в столовую. График 5/2. м. Планерная. Т. 8(915)282-56-53

■ **Помощник** воспитателя в частный д/сад, с 8:00 до 17:00. З/п от 60 000 руб. м. Нагатинская. ТК РФ. Тел. +7(903)535-79-69, Анастасия. Звонки строго с 08:00 до 17:00

■ **Прачка,** офис «Яндекс». Гр/р 6/1. ДЕНЬ, 8–16, 15–23, з/п 75 000 руб., дежурство в воскресенье за доп. оплату. м. Москва-Сити, башня «Нева». Тел. +7(495)476-42-44

■ **Прачка** + уборщица в частный детский сад, с 08:00 до 17:00. З/п от 60 000 руб. м. Нагатинская. ТК РФ. Тел. +7(903)535-79-69, Анастасия. Звонки строго с 08:00 до 17:00

■ **Продавец-консультант** в издательство. З/п от 80 000 руб. Иногородним помощь с жильём. Т. 8(968)468-20-10

■ **Промоутер** (натяжные потолки). Гибкий график, высокая оплата, стабильные выплаты. Т. 8(985)690-50-21

ТРЕБУЮТСЯ РАБОТНИКИ
с опытом и без опыта

ПОДРАЗДЕЛЕНИЕ ОХРАНЫ ТРАНСПОРТНОЙ БЕЗОПАСНОСТИ ФАКТОР

ТОЛЬКО ДЛЯ ГРАЖДАН РФ С ВОЕННЫМ БИЛЕТОМ

УСЛОВИЯ:
- ОФИЦИАЛЬНОЕ ТРУД-ВО
- 4000-6000 РУБ/СМЕНА

ОБЯЗАННОСТИ:
ОБЕСПЕЧЕНИЕ БЕЗОПАСНОСТИ НА ОБЪЕКТАХ ОАО «РЖД»

8-926-736-45-96
(ПН-ПТ 08:00-17:00)

■ **Рабочие.** Гр. РФ, РБ. Оплата ежедневно от 2000 р. Работа в Москве. Проживание, питание, спецодежду предоставляем. Т. +7(991)751-37-95

Рабочий дом для граждан РФ, РБ. Жильё, питание, проезд, сигареты. Зарплата от 10 500–17 500 в неделю. Т. 8(926)810-41-91, Дмитрий

■ **Слесарь** механосборочных работ, от 100 т.р. на руки. Сборка изделий согласно конструкторской документации. Шоссе Энтузиастов, 56. Тел. 8(495)786-37-04

■ **Слесарь-электромонтажник,** от 100 т.р. на руки. Изготовление жгутов, кабелей, пайка разъёмов, опрессовка наконечников. Шоссе Энтузиастов, 56. Тел. 8(495)786-37-04

Строители. Срочно! Реконструкция здания. Возможно проживание. Оплата сдельная. Тел. 8(916)547-15-08

■ **Строительная** бригада из 6–8 человек требуется крупной компании. Ремонт бетона под брусчаткой в Барвихе. Т. 8(993)341-94-01, Ника

■ **Токарь** от 100 т.р. на руки. Токарная обработка деталей из стали и цветного металла. Шоссе Энтузиастов, 56. Тел. 8(495)786-37-04

Требуются работники на кондитерское предприятие. З/п без задержек от 40 000 руб. на руки, гр/р 5/2 (суббота и воскресенье – выходные). С 07:00 до 15:30 и с 11:00 до 19:30. м. Бауманская, ул. Бауманская, 16. Т. 8(919)139-00-91

■ **Требуется сторож-вахтёр,** гр/р 2/4, з/п от 35 600 р., оформление ТК РФ. Переведеновский, 17, м. Бауманская или Электрозаводская. Т. 8(499)261-61-77 или 8(909)939-67-90

■ **Уборщик/ца.** РФ. Банк России. Гр/р 2/2, день, з/п 55 000 руб., нужна медкнижка, официальное оформление по ТК. Севастопольский пр-т, 66. Тел. +7(495)476-42-44

■ **Уборщик/ца,** офис «Яндекс». Гр/р 6/1, ночь, вс.-пт. 00:00–8:00, суббота 08:00–16:00, з/п 90 000 руб. м. Москва-Сити, башня «Нева». Тел. +7(495)476-42-44

■ **Уборщик/ца,** офис «Яндекс». Гр/р 5/2, день 7–15, 13–21, з/п 65 000 руб., дежурство по выходным за доп. оплату. м. Москва-Сити, башня «Нева». Тел. +7(495)476-42-44

■ **Уборщик/ца** РФ. Банк России. Гр/р 5/2, утро, до 10:00. З/п 27 000 руб., официальное оформление по ТК. м. Новокузнецкая. Тел. +7(495)476-42-44

■ **Уборщица** в мебельный салон. Гр/р: 2 рабочих дня/4 выходных – 40 000 руб. на руки. м. Шелепиха. Т. 8(903)613-24-09

■ **Уборщица** в медицинский центр у м. Динамо. Тел.: 8(499)841-88-88, 8(968)991-73-77

■ **Уборщица** в частный детский сад, с 08:00 до 17:00. З/п от 58 000 руб. м. Нагатинская. ТК РФ. Тел. +7(903)535-79-69, Анастасия. Звонки строго с 08:00 до 17:00

■ **Уборщица** в частный детский сад, с 16:00 до 20:00. З/п от 35 000 руб. м. Нагатинская. ТК РФ. Тел. +7(903)535-79-69, Анастасия. Звонки строго с 08:00 до 17:00

■ **Фрезеровщик** от 116 т.р. на руки. Фрезеровка корпусных деталей из стали и цветных металлов. Шоссе Энтузиастов, 56. Тел. 8(495)786-37-04

■ **Шеф-повар** в частный детский сад, с 07:00 до 16:00. З/п от 110 000 руб. м. Нагатинская. ТК РФ. Тел. +7(903)535-79-69, Анастасия. Звонки строго с 08:00 до 17:00

АВТОВЫКУП

■ **Автомобили** иностранные и отечественные в любом состоянии куплю. Снятие с учёта в ГИБДД, оформление и эвакуация за мой счёт. Оплата сразу. Тел. 8(926)029-93-33

АВТОПЕРЕЕЗДЫ

■ **8(495)220-22-35,** 8(903)000-75-92. Грузоперевозки, переезды квартирные. Машины. Профгрузчики. Упаковка. Честные цены. www.vmigpereezd.ru

КУПЛЮ

■ **Музей ищет экспонаты!** Дорого купим книги до 1945 г., статуэтки, игрушки, самовары и др. Т. 8(900)546-00-81

МЕБЕЛЬ И ПРЕДМЕТЫ ИНТЕРЬЕРА

■ **Обивка,** перетяжка и ремонт мягкой мебели. Большой выбор тканей. Гарантия. Т. 8(495)585-63-85

СООБЩЕНИЯ

■ **Паспорт** гражданина Афганистана OR 776826 на имя Мохаммад Эбрагим Мохаммад казим 05.03.1969 г. р. в связи с утерей считать недействительным

РАЗНОЕ

■ **Книги** покупаем, домашние библиотеки. Выезд специалиста бесплатный. Оплата сразу. Т. 8(495)961-36-02

■ **Предприятие** «Микконт» купит микросхемы, конденсаторы, реле, платы сопротивления. Тел. 8(985)786-08-65

■ **Предприятие** «Микконт» купит микросхемы, конденсаторы, реле, платы сопротивления. Тел. 8(800)707-22-53

Объявления в этой рубрике являются рекламой

metro

МОСКВА • Metro выходит в 18 странах мира, на 4 континентах, на 13 языках • **Врио генерального директора** Наталья Клименчева • **Главный редактор** Иван Чеберко • **Арт-директор** Павел Киреев • **Распространение** Роман Харитонов • **Редактор номера** Анна Жукова • **Газета Metro Москва ©** Рекламное издание • Регистрационное свидетельство ПИ № ТУ 50-233 от 26 февраля 2009 г. Выдано Управлением Федеральной службы по надзору в сфере связи и массовых коммуникаций по Москве и Московской области • Учредитель и издатель: АО «Газета Метро» • Адрес издателя и редакции: 125124, г. Москва, вн.тер.г. муниципальный округ Беговой, ул. Правды, д. 24, стр. 4, помещ. 1Н • **Тел. редакции:** 8 (495) 787-12-11 • **E-mail редакции:** internet@gazetametro.ru • **Отдел рекламы:** 8 (495) 787-12-11. E-mail: reklama@gazetametro.ru • **Сайт:** www.gazetametro.ru • Мнение авторов может не совпадать с позицией редакции • Редакция не несёт ответственности за материалы информационных агентств, стиль и грамотность рекламных объявлений. • Все рекламируемые товары и услуги имеют необходимые сертификаты и лицензии • Редакция не несёт ответственности за содержание рекламных материалов, а также за надлежащее исполнение рекламодателями своих обязательств • Время подписания по графику: 19:30 • Время подписания номера фактически: 23.07.2025, 20:00 • Газета «Metro Москва» распространяется бесплатно • Материалы под рубриками: «Столица», «Metro-Экспресс» печатаются на правах рекламы

ABC ТИРАЖ НОМЕРА 300 000 СЕРТИФИЦИРОВАН НЕЗАВИСИМЫМ БЮРО ТИРАЖНОГО АУДИТА ABC

Газета отпечатана:
АО «ПРАЙМ ПРИНТ МОСКВА», 141707, МО, г. Долгопрудный, Лихачёвский проезд, 5 В • Заказ 1638

16+

СПОРТ С

Отсканируй QR-код, чтобы прочитать о спортивных событиях на gazetametro.ru.

45-летняя Винус Уильямс жжёт в одиночном и парном разрядах

ТЕННИС. Американка, не выступавшая официально более года, получила wild-card на турнир WTA-500 в Вашингтоне. Она удачно стартовала и в парном разряде с соотечественницей Хейли Баптист, и в одиночном.

Матч 2-го круга одиночного турнира завершился после сдачи номера в печать. В одиночке Уильямс сыграет сегодня в 17:00. **METRO**

Петербуржец Мальцев и москвичка Гурбанбердиева показали класс в микст-дуэте / **AFP**

Александр Мальцев и Майя Гурбанбердиева выиграли золото

СИНХРОННОЕ ПЛАВАНИЕ. На чемпионате мира по водным видам спорта россияне стали лучшими в технической программе, опередив представителей Испании почти на 3 балла. Третье место заняли итальянцы.

Это уже третье золото Мальцева на турнире. Всего у него 7 золотых медалей с первенств планеты. Гурбанбердиева стала трёхкратной чемпионкой мира. **METRO**

Звезда «Локо» Сергей Пиняев решил не менять Большую Черкизовскую на 3-ю Песчаную

Летнее трансферное окно радует нас интересными переходами и жаркими слухами. «Краснодар» снова точечно усиливается, «Зенит» не считает миллионов на трансферы, а ЦСКА пытается переманить лидера конкурентов

/ МИХАИЛ КИРЕЕВ, ПАВЕЛ БЕДНЯКОВ, ВЛАДИМИР ФЕДОРЕНКО, АЛЕКСЕЙ ФИЛИППОВ, АЛЕКСАНДР ВИЛЬФ, СЕРГЕЙ БОБЫЛЕВ, РАМИЛЬ СИТДИКОВ / © РИА «НОВОСТИ» / AFP

«Краснодар» взял лучшего ассистента Лиги 1 за €5 млн, сообщает Transfermarkt. В прошлом сезоне Гаэтан Перрен забил 10 мячей и сделал 11 результативных передач за «Осер» во французском чемпионате. Возможно, «быки» готовятся к уходу Эдуарда Сперцяна в «Жирону». По данным Arménie Football, клубы уже ведут переговоры.

«Зенит» готов подписать Родриго Саласара из «Браги» с переплатой до 30% для выплаты налогов, утверждает Legalbet. Сумма сделки тогда составит €24–26 млн вместо €20 млн. Игрока могут убедить оформить самовыкуп своего контракта, если «Брага», как и зимой, не захочет заключать прямую сделку. А вот Вендел хочет покинуть Петербург и вернуться в Бразилию. По словам журналиста Вене Казагранде, он отказался от перехода и в саудовский «Аль-Иттихад», предлагавший «Зениту» более €30 млн.

Главный тренер «Спартака» Деян Станкович очень хочет видеть в команде Валентина Пальцева, пишет «Чемпионат». Защитник махачкалинского «Динамо» может обойтись «красно-белым» в €4–5 млн. Журналист Иван Карпов добавляет, что москвичи предложили за футболиста 250 млн рублей (≈€2,7 млн), но сейчас переговоры находятся на паузе.

ЦСКА пытается переманить Сергея Пиняева у «Локомотива». По данным «Чемпионата», армейцы были готовы выплатить 900 млн рублей (≈€9,8 млн) отступных за полузащитника, но игрок отказался от трансфера, так как намерен перейти только в европейскую команду. Пресс-служба «Локо» подтвердила ТАСС, что ЦСКА сделал предложение, заверив, что клуб не рассматривает продажу Пиняева.

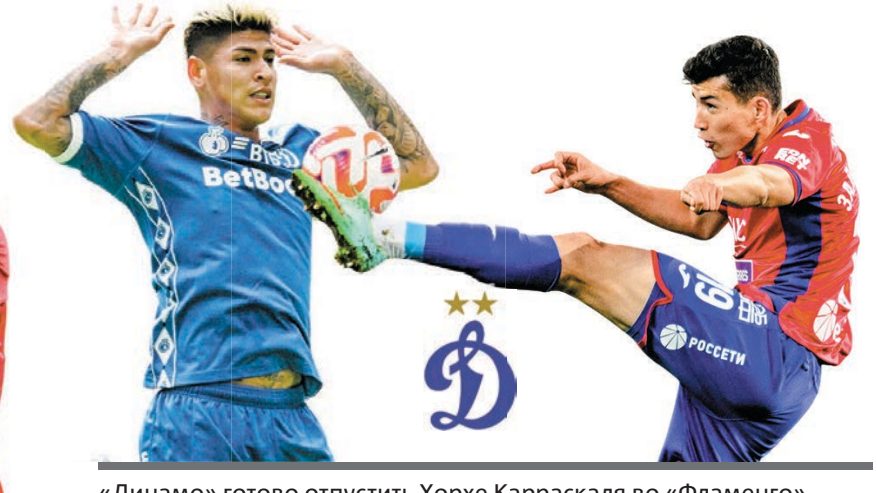

«Динамо» готово отпустить Хорхе Карраскаля во «Фламенго» за €12 млн. По информации Globo, сумму выплатят 2 траншами. В то же время «бело-голубые» пытаются купить у «Бешикташа» Бахтиёра Зайнутдинова, информирует «РБ Спорт». €2 млн не устроили турецкий клуб, поэтому москвичи увеличили сумму до €3 млн. Бывший игрок «Ростова» и ЦСКА за 2 сезона не смог закрепиться в Суперлиге.

ТЕКСТ: ДАНИИЛ БОРОЗДИН, ГРАФИКА: ПАВЕЛ КИРЕЕВ | METRO