gazetametro

№ 1 В МОСКВЕ*

metro®

ГАЗЕТА METRO МОСКВА четверг, 31 июля 2025 № 38 (140/5679) Столичная утренняя газета

90 ЛЕТ

Фернандеш перешёл в «Спартак» за € 27 млн

Насколько оправданы такие большие расходы на португальского хавбека, разбиралось Metro **с. 16**

gazetametro.ru

Зарегистрировано как рекламное издание

Лётчик-ас и любитель джаза: **Якубович отмечает 80-летие** с.13

Самый народный телеведущий часто проводит досуг на лётном поле / **АНТОН ДЕНИСОВ / © РИА «НОВОСТИ»**

Променад с террасой зовёт на прогулку

В «Коломенском» появилась новая набережная с зонами отдыха, кафе и беседкой для свадеб, рассказал в своём телеграм-канале Сергей Собянин **с. 03**

Нашёл записку от девушки 60-х в бардачке «Волги»

Хозяева раритетных авто на выставке «ПроДвижение» рассказали истории своих железных коней **с. 04**

Разгул стихии на Камчатке обошёлся без жертв

Землетрясение стало самым сильным с 1952 года. Metro выяснило, почему разрушения минимальны **с. 07**

НОВОСТИ

Отсканируй QR-код, чтобы прочитать о московских событиях на gazetametro.ru.

Спрос на одежду московских брендов быстро растёт

ПРОМЫШЛЕННОСТЬ. Московские предприятия в период с января по май 2025 года нарастили отгрузку одежды столичного производства. Это почти на 70% больше, чем за те же пять месяцев прошлого года, сообщил заммэра по вопросам транспорта и промышленности Максим Ликсутов. Так, поставщикам отгрузили одежду на сумму более 62 миллиардов рублей. **METRO**

Москва отправит в Крым выращенные на фестивале цветы

ПОДАРОК. Деревья, лианы, пальмы и другие растения, показанные во время проведения фестиваля «Сады и цветы», отправят в Донецкий и Никитский ботанические сады, написано на mos.ru. Там они продолжат расти и служить науке и сохранению биоразнообразия. Всего Москва подарит 479 деревьев, 3315 кустарников, 380 лиан, 672 многолетника, 130 пальм. **METRO**

Москвичи отреставрировали бюст национального героя Аргентины

СКУЛЬПТУРА. Столичные волонтёры привели в порядок памятник – бюст генерала Хосе де Сан-Мартина на территории посольства Аргентины, рассказали в пресс-службе Мосгорнаследия. **METRO**

Посольство Аргентины можно было посетить в рамках Дней исторического и культурного наследия / **МОСГОРНАСЛЕДИЕ**

Оранжевый уровень опасности вновь продлён

ГРАДУС. Из-за жары в городе продлили оранжевый уровень погодной опасности до вечера пятницы. Об этом рассказали в Гидрометцентре России. В дневные часы будет зафиксирована сильная жара с максимальной температурой воздуха до 30–31 градуса. Москвичам рекомендуют держаться в тени и пить много чистой воды. **METRO**

ПОГОДА НА ЗАВТРА

1 августа	пятница
+27 °C день	+19 °C ночь

Камеры в зоопарке начали работать для иностранцев

ЖИВОТНЫЕ. Онлайн-трансляции Московского зоопарка стали доступны на английском языке, написано на mos.ru. Так, иностранные интернет-пользователи могут познакомиться с любимыми животными москвичей на сайте onlinezoo.moscow. К трансляции подключены камеры из вольеров больших панд, манула, карликового бегемота, слонов, капибар и представителей семейства верблюдовых, а также орангутанов, горилл, медоедов, сурикатов и рысей. **METRO**

Подглядываем за нейронами и летим в космос

Уже завтра в столице стартует масштабный фестиваль «Территория будущего. Москва 2030». На 113 площадках по всему городу пройдут соревнования, выставки, мастер-классы, паблик-токи. Metro собрало самые интересные события первой недели феста

ТЕКСТ: МАРИНА ВЕРЕСАЕВА, ФОТО: MOSCOW2030.MOS.RU, АГН «МОСКВА»

Поём и танцуем

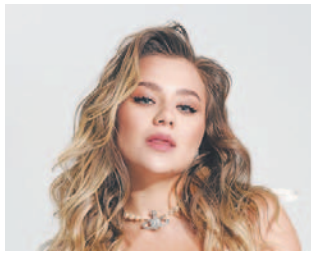

КОНЦЕРТ КАТИ АДУШКИНОЙ состоится 1 августа на главной сцене в «Лужниках» в 19:00. Москвичи услышат хиты исполнительницы и бодро встретят последний месяц лета. Регистрация не требуется.

Улучшаем темп

ТРЕНИРОВКИ ПО БЕГУ будут проходить 4 августа с 07:00 до 22:00 в Беговом центре в «Лужниках». Регистрация не требуется. Занятия проводятся с перерывом в период с 11:00 до 16:00.

Познаём будущее

ЛЕКЦИЯ «ТОП-10 ТЕХНОЛОГИЙ, КОТОРЫЕ МЕНЯЮТ СОВРЕМЕННЫЕ ГОРОДА И НАШУ ЖИЗНЬ» запланирована на 6 августа на 19:00. В лектории площадки «Манеж» москвичам расскажут о технологических решениях, кардинально поменявших жизнь в мегаполисе. Например, как светодиоды позволили сделать улицы яркими, а биометрия упростила проезд в общественном транспорте. Эти и другие вопросы вместе со слушателями обсудит автор и ведущий научно-популярных программ на ТВ Сергей Малозёмов. Регистрация не требуется.

Слушаем про мечту

ЛЕКЦИЯ КОСМОНАВТА-ИСПЫТАТЕЛЯ Константина Борисова «Формула успеха: от целей до звёзд» намечена на 2 августа на 16:00. Москвичи соберутся в Гостином дворе, чтобы послушать, как в 33 года можно оставить карьеру в международном бизнесе ради детской мечты о полёте в космос. Регистрация на сайте moscow2030.mos.ru.

Учимся рулить

ЛЕКЦИЯ «КАК МЕНЬШЕ ЧЕМ ЗА ГОД СТАТЬ ЛУЧШИМ ВОДИТЕЛЕМ ТРАМВАЯ В МОСКВЕ?» состоится 5 августа в 18:00 в Лектории площадки «Манеж». Гости услышат о тонкостях профессии и этапах обучения. Кроме того, москвичам расскажут, как менее чем за год стать лучшим профессионалом в столице. Лекцию прочитает победитель ежегодного конкурса «Московские мастера» 2024 года по профессии «водитель трамвая» Мария Субботина. Регистрация не требуется.

Смотрим фильм

КИНОПОКАЗ «ВОЙНА ТОКОВ» пройдёт 3 августа в 19:00 в павильоне «Экономика Москвы» в парке искусств «Музеон». Зрители увидят историю про гениального изобретателя Томаса Эдисона, совершившего ряд невероятных открытий, среди которых изобретение фонографа и лампы накаливания. Регистрация не требуется.

Проникаем в мозг

ПОКАЗЫ ИММЕРСИВНОГО ФИЛЬМА «МОЗГ. ВСЕЛЕННАЯ ВНУТРИ НАС» состоятся 7 августа с 10:00 до 22:00 в Гостином дворе. Гости узнают, как рождаются чувства, память и сознание. Регистрация на сайте moscow2030.mos.ru.

Маленькому Данилу нужна ваша помощь

Данилу Сидненко всего 7 лет, и он ждёт дорогое исследование / **ФОНД «ПОДСОЛНУХ»**

Семилетний Данил из Красноярского края болеет с первых дней жизни. Уже в 5 месяцев он перенёс пневмонию с дыхательной недостаточностью. После этого он часто начал болеть ОРВИ, отитами, кишечными инфекциями и даже страдал кандидозом и анемией. А в 8-месячном возрасте мальчик перенёс первую операцию – ему потребовалась помощь хирургов из-за гнойного лимфаденита.

К первому году жизни у Данилы развилась генерализованная лимфаденопатия – увеличение лимфатических узлов. Тогда же врачи выявили врождённую аномалию дыхательных путей – бронхомаляцию. Дальше мальчик продолжал постоянно болеть.

В 5 лет после травмы в детском садике у Данилы образовалось опасное гнойное воспаление челюстно-лицевой области.

Сейчас ему необходимо генетическое исследование – полноэкзомное секвенирование, которое стоит 36 500 ₽. **МАРИНА ВЕРЕСАЕВА**

ТОЛЬКО ФАКТЫ

- Metro сотрудничает с фондом «Подсолнух». Чтобы помочь Данилу, отправьте SMS со словом «МЕТРО» и суммой пожертвования на 3434. Например: «МЕТРО 100», и подтвердите оплату в ответном сообщении.
- Дополнительную информацию смотрите на сайте фонда: fondpodsolnuh.ru или звоните: +7(800)500-63-35.

Сергей Собянин поздравил молодожёнов, которые первыми вступили в брак в «Свадебном саду» / ПРЕСС-СЛУЖБА МЭРА И ПРАВИТЕЛЬСТВА МОСКВЫ

В столице открыли новый променад у Москвы-реки

Набережная музея-заповедника «Коломенское» длиннее, чем Воробьёвская или Пушкинская и наверняка станет одним из любимых мест отдыха

О благоустройстве парковой жемчужины рассказал в своём телеграм-канале мэр столицы Сергей Собянин, который принял участие в открытии набережной

Михаил Нешевец
mvn@gazetametro.ru

«Уникальная особенность новой набережной – деревянный настил, расположенный над водой, – написал мэр. – Здесь установили освещение, поэтому комфортно будет и в вечернее время».

Главным украшением стали многочисленные павильоны, которые гармонично вписываются в окружающий ландшафт. На них изображены знаковые архитектурные памятники. Реконструированная причальная площадь предлагает множество возможностей для отдыха и досуга: здесь открыты ресторан с летней террасой и кафе с волнообразным навесом.

В центре площади расположен павильон детского досугового проекта «Московские каникулы». Это современное пространство включает интерактивные зоны, VR-арену и творческие мастер-классы.

Зимой на набережной планируется заливать один из самых протяжённых в мире катков с искусственным льдом, будет открыт прокат спортивного инвентаря.

Также организовали бар на воде со смотровой площадкой и амфитеатр на 850 человек.

На следующем этапе обновления «Коломенского» планируется модернизация Соколиного двора и обустройство спортивного кластера с футбольным полем. Кроме того, вдоль набережной появится аллея с качелями. Уникальные памятники деревянного зодчества XVI–XVII веков будут включены в масштабный культурно-развлекательный кластер «Город зодчества», который станет центром популяризации традиционного культурного наследия, народных ремёсел и фольклора. Открытие этого кластера запланировано на 2026 год.

«У новой набережной пока нет названия. По традиции его выберут москвичи в проекте «Активный гражданин».

СЕРГЕЙ СОБЯНИН
мэр Москвы

ЛОКАЦИИ

Именно в этих точках могут получиться самые лучшие фото

/ ТЕЛЕГРАМ-КАНАЛ МЭРА МОСКВЫ

Площадка для церемоний
Здесь разбили сад, создали зелёный лабиринт с арт-объектом в виде переплетённых колец и гостевой павильон, который может вместить до 200 человек.

Игровая площадка
На набережной будет чем заняться и взрослым и детям. Вдоль береговой линии появится 200-метровая аллея с качелями, скамейками и зонами отдыха, две из них оборудуют спусками к воде.

КОРОТКО

Трое ветеранов СВО вышли в финал «Абилимпикса»

ПОДДЕРЖКА. Всего пять конкурсантов представляли Москву на первом чемпионате профмастерства для людей с ограничениями по здоровью «Абилимпикс» среди участников СВО. Об этом написал в своём телеграм-канале мэр Москвы Сергей Собянин. По его словам, чемпионат является важным этапом комплексной реабилитации и социальной адаптации ветеранов. **METRO**

В столице очень популярны курьерские доставки

ГОРОД. По результатам опроса от инновационного центра «Безопасный транспорт» 80% москвичей используют онлайн-доставки, рассказали в Дептрансе. Так, чтобы дать гарантии клиентам, в столице разработали и утвердили Стандарт работы курьерских сервисов. Теперь все курьеры должны проходить строгую проверку личности и документов через mos.ru. **METRO**

Эти площадки украшены в рамках проекта «Книга в городе» / MOS.RU

В Москве необычно украсили читальные зоны

ГОРОД. В новом голосовании проекта «Активный гражданин» москвичам предлагают оценить стилизованные библиотеки под открытым небом, написано на mos.ru. Так, необычные читальни можно найти на Сретенском бульваре, у фонтана Витали и в Пушкинском сквере. **METRO**

Мальчуковые мечты из жвачки и кино покажут москвичам на ВДНХ

На автофестивале «ПроДвижение» оживёт история российского и зарубежного автопрома. Metro встретилось с владельцами редких машин и узнало их невероятные истории

Маша Ильина
maria.ilyina@gazetametro.ru

На выставке покажут около 500 различных автомобилей, начиная от прадедушки российского автопрома – творения Фрезе и Яковлева 1896 года – и заканчивая концептами будущего.

На Октябрьской площади гостей будут ждать несколько раритетных автомобилей, среди которых Peugeot 406 – почти точная копия из фильма «Такси» – или культовый спорткар Porsche 911 (993).

Выставка пройдёт 2 и 3 августа, в дни празднования 86-летия ВДНХ.

/ ВСЕ ФОТО: ЕЛЕНА КУПЦОВА

Сын назвал его Желтобрик

– Fiat Coupe – культовая машина 1997 года выпуска с 2-литровым двигателем, – рассказывает Metro Михаил Горностаев. – Модель производилась с 1993 по 2000 гг., было несколько комплектаций – с атмосферным двигателем и турбированным. Дизайн делал Крис Бэнгл, а за интерьер отвечало итальянское ателье Pininfarina.

В те времена это был самый быстрый FIAT, он развивал скорость до 220 км/ч и мог конкурировать с BMW M3. В России таких автомобилей всего 20.

Я купил Желтобрика, как называет его мой 7-летний сын, год назад. Не ожидал, что я так его полюблю – теперь он герой нашей семьи.

Познакомлю авто с Бессоном

– Автомобиль я нашёл в Орске Оренбургской области, – говорит Metro Николай Семикин. – Пригнал в Москву и стал переделывать в Peugeot 406 Taxi из 2-й и 3-й частей легендарной серии фильмов Люка Бессона.

Из Франции мы заказали оригинальные диски TSW R17 как в фильме. Шашку купили на маркетплейсах, а нижнюю часть сделали на 3D-принтере. Сделали и быстросъёмный руль.

Езжу на «такси» по столице только в выходные, потому что это всё-таки машина для души. Кстати, она уже начала карьеру в кино. Может быть, когда-нибудь познакомлю её с Люком Бессоном и Сами Насери.

Зову машину Анютой

– ГАЗ-М-21И «Волга» – классика советского автопрома – 1960 года выпуска, с маскотом-оленем на капоте, – говорит Metro Никита Мамонов. – Искал 7 лет и чудом нашёл в Интернете. В родном небесно-голубом цвете, а ведь оттенков у «Волги» было более 150: их меняли чуть ли не каждые пару месяцев.

Диван превращается в полноценную кровать. Помните, так спали герои фильма «Три плюс два»?

Когда реставрировал салон, под бардачком нашёл бумажку с именем Анюта. Потом узнал, что на производстве женщины-мастера оставляли записочки мужчинам. Так и знакомились. Поэтому зову её Анютой.

Машина из жвачки «Турбо»

– Олдскульная классика, Porsche 911 1995 года выпуска в кузове 993, четвёртое поколение спорткара, – рассказывает Metro Михаил Старостин. – Редкость этого кабриолета – в двигателе воздушного охлаждения последней серии и дизайне дисков того поколения. Таких авто в стране всего два. Мечта любого мальчишки 80-х.

Это машина из вкладышей жвачки «Турбо». Простая, маленькая, настоящая. Я нашёл её на голландском сайте. Отправил трёх экспертов для оценки – как получил ответ, что автомобиль оригинальный, сразу полетел. Испытал массу эмоций: детский восторг, наивная улыбка. А девушке нравится ветер в волосах.

Для родителей это молодость

– ВАЗ-21106 Lada 110 – машина мамы, которую ей подарил отец, ветеран ВОВ, – говорит Metro Максим Рудников. – В 2002 году её отдали мне: мама хотела, чтобы я вдохнул в неё жизнь, ведь со сломанным двигателем ездить она не могла.

Занимаясь починкой, стал её пересобирать, улучшать технические характеристики. В итоге переделал в 106-ю модификацию ВАЗ-2110, которая выпускалась ограниченным тиражом: всего 350 автомобилей по всей стране.

Каждый день езжу по Москве, путешествовал в Брест, Минск, Казань, Самару, Тольятти. Родители обожают кататься, для них – это молодость, а для меня – память.

ЧЕТВЕРГ

СЕГОДНЯ В МОСКВЕ

ЕЖЕДНЕВНАЯ АФИША

/ mos.ru, shutterstock

СЛУШАЕМ МУЗЫКАЛЬНЫЙ ЭКСПЕРИМЕНТ В ПАРКЕ

Концерт On Air Project. Группа создаёт и исполняет поп-рок, смешивая его с элементами хип-хопа, джаза и других стилей. Со сцены прозвучат авторские композиции и каверы на отечественные и мировые хиты. **(6+)**

Где: парк «Озеропарк», ул. Гоголя, участок № 1 (около корпуса 1002)

Когда: 18:30

Цена: бесплатно

ПОГРУЖАЕМСЯ В НОВОЕ ПРОЧТЕНИЕ ДОСТОЕВСКОГО

Спектакль «Идиот». Картину поставили по пьесе Юрия Ерёмина, созданной на основе романа Фёдора Достоевского. История развивается вокруг князя Мышкина, чья искренность и честность становятся поводом для драматического противостояния и любовного соперничества. (16+)

Где: Театр Моссовета

Когда: 19:00

Цена: от 500 до 1000 ₽

ВЫЯСНЯЕМ, КАКИЕ ЛЕГЕНДЫ СЛОЖИЛИСЬ ВОКРУГ ЯНТАРЯ

Лекция «Янтарь: миф или правда?» В рамках AmberForum 2025 москвичи могут посетить просветительские мероприятия. Например, на одном из них гостям расскажут о янтарных легендах и о том, имеют ли они реальную основу. (16+)

Где: павильон № 57 на ВДНХ

Когда: 17:00

Цена: бесплатно

ШУСТРО БЕГАЕМ ЗА МЯЧОМ С РАКЕТКОЙ В РУКАХ

Тренировка на теннисном корте № 2. Москвичи дождались долгожданного открытия и могут поиграть в большой теннис в одном из самых живописных парков столицы. Длительность одного сеанса составляет 55 минут. (6+)

Где: парк «Ходынское поле»

Когда: с 7:00 до 23:00, с 15:00 до 15:55 – перерыв

Цена: бесплатно, по предварительной регистрации bilet.mos.ru

РАЗБИРАЕМ МЕТОДЫ КИНО

Лекция «Кристоферу Нолану и Полу Томасу Андерсону по 55 лет! Разбираемся, как устроено их кино». Гости обсудят методы, приёмы и направления творческого и жизненного пути каждого из режиссёров. (12+)

Где: павильон «Рабочий и колхозница»

Когда: 19:00

Цена: бесплатно, по регистрации vdnh.ru

РАБОТАЕМ С ПЛАСТИКОЙ

Мастер-класс по скульптуре. Москвичи под присмотром опытных мастеров смогут вылепить из глины, например, часть лица, мужской или женский торс. (6+)

Где: студия «Объём», Земляной Вал, 52/16, стр. 2

Когда: 14:00, 16:00 и 18:00

Цена: 2690 ₽

ПРОКАЧИВАЕМ ВСЕ ГРУППЫ МЫШЦ

Тренировка по воркауту. Москвичи укрепят все группы мышц при помощи подтягиваний, отжиманий, приседаний и других упражнений. За качеством выполнения тренировки будет следить профессиональный инструктор. (14+)

Где: площадка «ПодМостом», Лужники, 24

Когда: 17:00

Цена: бесплатно

ПРОВОДИМ ВЕЧЕР ЗА ДОСКОЙ

Шахматный турнир. Москвичи и гости столицы могут отдохнуть этим вечером в уютной атмосфере, сидя напротив соперника за чёрно-белой доской. В программе запланировано 5 туров. (18+)

Где: бар Dry&Wet, ул. Тверская, 27, стр. 1

Когда: 20:00

Цена: бесплатно, по регистрации под постом в телеграм-канале Rep Chess

Чтобы не шуметь, альфовцы ходили по школе в носках

Герой Советского Союза Геннадий Зайцев лично вёл переговоры с террористами и разрабатывал сложнейшие операции по спасению заложников

90-летний генерал редко даёт интервью, но для Metro сделал исключение. Он рассказал о самых опасных заданиях группы «А» КГБ СССР – к 51-й годовщине её создания

Ольга Москаленко
olga.moskalenko@gazetametro.ru

Тактико-специальные занятия по освобождению заложников / ИЗ ЛИЧНОГО АРХИВА ГЕННАДИЯ ЗАЙЦЕВА

«Был риск, что школьники сами попытаются обезоружить террористов. Представляете, сколько было бы жертв!..»

ГЕННАДИЙ ЗАЙЦЕВ
генерал-майор КГБ СССР

БЕЗ ПРАВА НА ОШИБКУ

У первого командира «Альфы» крепкое рукопожатие, прекрасная военная выправка, отменная память на даты, фамилии и мельчайшие детали событий.

Он много раз рисковал: и когда в марте 1979-го сам отправился на переговоры с террористом, захватившим американское посольство, и когда в декабре 81-го разрабатывал стратегию освобождения детей, которых преступники удерживали в школе в Сарапуле, и когда уже в декабре 88-го снова в заложниках оказались дети – четвероклассники из Орджоникидзе.

– Я всякий раз понимал, что не имею права ошибаться, – рассказывает Геннадий Зайцев Metro. – Дети, которые находятся под дулами автоматов озверевших отморозков – вот что самое страшное.

ГЛАВНЕЕ 14 ГЕНЕРАЛОВ

В городе Сарапул на Каме произошёл первый в истории СССР захват школы. По словам Зайцева, его осуществили два дезертира, которые целенаправленно искали школу № 12 , 10 «А» – там учился сын командира воинской части Уральского военного округа.

– В СССР было абсолютное доверие к солдатам, и поэтому два молодых человека невысокого роста в форме беспрепятственно прошли в школу, – вспоминает Геннадий Николаевич. – У них было два автомата Калашникова и 120 патронов. В заложниках у преступников оказалось 26 детей.

Когда директор школы подошёл к двери класса, раздались выстрелы. Преступники Александр Мельников и Ахметжан Колпакбаев вели себя вызывающе. Запросили загранпаспорта и вылет в любую страну Запада.

– К ним на переговоры ходил начальник отделения КГБ Удмуртской АССР Владимир Орехов, – продолжает Зайцев. – Он сначала говорил с террористами по громкой связи. А когда один из террористов вышел в туалет, обратил внимание, что тот в бушлате и с автоматом. Орехов легко бы мог ликвидировать преступника сам, но тогда от действий второго бандита пострадали бы дети.

И Владимир попросился в класс. Стал отвлекать разговорами другого бандита – тянуть время, чтобы дождаться прибытия «Альфы», которую направил на место ЧП сам Андропов.

– Орехов убеждал Колпакбаева, что оформление загранпаспортов займёт несколько часов, тогда террорист закричал, что откроет огонь. Это был самый опасный момент.

Но Орехову удалось убедить террористов заполнять анкеты и другие необходимые бумаги, где должны быть исчерпывающие сведения о них.

«Альфа» прибыла на место около полуночи. Вывела всех посторонних. Интересно, что альфовцы передвигались по зданию в носках, чтобы не создавать шума. Для обсуждения плана по освобождению в учительской собрались 14 (!) генералов. Но последнее слово было за Зайцевым.

Уже спустя десятилетия СМИ, видимо, пытаясь принизить роль спецслужб, писали, что преступники сами выпустили детей и взять их было делом техники, но Зайцев уверяет: преступники освободили лишь девочек. Мальчиков они держали под дулом автомата. Операция по захвату началась в 5:26 и заняла считанные секунды – к тому времени террористы были слишком измотаны, чтобы оказать сопротивление.

АТАКА БЕЗ БРОНЕЖИЛЕТА

В начале 80-х частыми были случаи захвата заложников в самолётах. Геннадий Зайцев руководил этими операциями. В каждой из них были свои особенности. К примеру, когда в 1986-м был захвачен самолёт в Уфе, Зайцев и коллеги понимали: молниеносно ворваться в кабину пилотов и обезоружить террористов не получается – бойцу Александру Старикову мешал тяжёлый бронежилет. Это значило, что будет упущено драгоценное время и террористы первыми откроют огонь. Решили, что Стариков бросится в кабину без бронежилета, если Москва даст добро проводить захват ему. Но события развернулись по другому сценарию, и группа захвата использовала сначала светошумовые гранаты, что позволило быстро справиться с террористами...

О подвигах Геннадия Николаевича недавно сняли художественный фильм «Командир», где его сыграл однофамилец Кирилл. На вопрос, понравилось ли кино, Герой СССР дал утвердительный ответ: «Всё правдиво. Себя узнал!»

С актёром Кириллом Зайцевым, сыгравшим своего однофамильца в фильме «Командир» и актрисой Анной Бибиковой, 2024 год на премьере / ИЗ ЛИЧНОГО АРХИВА ГЕННАДИЯ ЗАЙЦЕВА

Ученики средней школы № 42 города Орджоникидзе (ныне – Владикавказ). Операцию «Гром» по их освобождению возглавлял Геннадий Зайцев / ТАСС

ТОЛЬКО ФАКТЫ

- Снайперы держали террористов в Сарапуле на мушке – они просматривались сквозь окна, увешанные плакатами. Зайцев дал задание не стрелять, чтобы не рисковать детьми и избежать кровопролития.
- Геннадий Николаевич вышел в отставку в звании генерал-майора в марте 1995 года.
- 9 мая 2023 года сидел по левую руку от президента РФ на параде Победы в Москве.

Цунами затопило часть прибрежной территории / AFP

Камчатку встряхнула стихия: такое землетрясение не наблюдали с 1952 года

На Камчатке произошло сильнейшее за последние 70 лет землетрясение, повлёкшее цунами по всему тихоокеанскому побережью

Самое удивительное, что, несмотря на мощь стихии, обошлось без жертв и масштабных разрушений. Metro разобралось почему

Анна Жукова
anna.zhukova@gazetametro.ru

В полдень 30 июля земля под ногами покачнулась. Магнитуда, по разным оценкам, составила 8,7 балла. После основного толчка было зафиксировано около сотни афтершоков меньшей интенсивности.

Землетрясение ощутили во многих населённых пунктах Камчатки. На кадрах в соцсетях видно, как в домах трясётся мебель, падает посуда, машины на улице раскачиваются будто лоурайдеры, а колокола в звоннице на храме звонят без участия звонаря.

Потрясло не только Камчатку, но и Курилы. За подземными толчками последовало цунами. На берег Парамушира обрушилось три волны высотой несколько метров. Последняя оказалась самой сокрушительной: стоящие в порту суда сорвало с якоря и вынесло в пролив. Позже цунами добралось до берегов Северо-Курильска и смыло завод по переработке рыбы.

ЭТО НЕ ГЛИНЯНЫЕ ДОМИКИ

«Жертв и серьёзно пострадавших нет. Из обрушений – только стена в ремонтируемом детском садике в Петропавловске-Камчатском. Детей в нём не было», – заявил губернатор региона Владимир Солодов.

Для сравнения – самое сильное в истории землетрясение магнитудой 9,5 балла произошло в Чили в 1960 году и унесло жизни почти 5700 человек. На Камчатке же большинство жителей отделались лишь испугом.

– Современные дома строят из монолитного железобетона, который выдерживает толчки до 9 баллов, – пояснила Metro директор Байкальского филиала Единой геофизической службы РАН, сейсмолог Елена Кобелева. – Жители Дальнего Востока и Камчатки живут не в глиняных домиках, как в Турции. Кроме того, свою роль сыграло и то, что для местных жителей землетрясение – дело привычное, они действуют уверенно и не паникуют.

Власти тоже сработали оперативно: организовали оповещение и эвакуацию, развернули временные пункты для тех, кто боится оставаться дома.

ОНИ НЕ НОСЯТ ПЛАЩЕЙ

Землетрясение застало врачей онкодиспансера во время операции. Им пришлось несколько минут удерживать пациента, оборудование и друг друга, пока всё вокруг шаталось. Операция прошла удачно, а врачей пообещали представить к госнаградам.

– Мы ещё раз убедились, что наши врачи – самые лучшие! – рассказала Metro одна из пациенток. – Они спокойно и хладнокровно продолжили выполнять свою работу. Причём это даже не мужчины, а храбрые девчата – Любовь Михайловна Цыплакова и Яна Андреевна Гвоздева. Хорошо, что всё обошлось без разрушений, а если бы нет? Ведь они оставались у операционного стола, не зная исхода. Просто герои!

Ирина Корнеева работает воспитательницей в детском саду, во время землетрясения она находилась со своей группой.

– Всё начало ходить ходуном, с полок попадали игрушки, книжки. Дети сразу подбежали ко мне и обняли меня, я старалась их успокоить, – рассказывает она. – Эвакуироваться помогли няня и повар. Мы брали детей на руки и выносили их в безопасное место. Паники не было, подземные толчки у нас не редкость. Однако в этот раз трясло особенно сильно.

ЦИФРА

150

километров
– примерно на таком расстоянии находился эпицентр землетрясения на глубине в Тихом океане.

ФОТОИСТОРИЯ

Землетрясение у Камчатки вызвало угрозу цунами по всему Тихому океану

Волны могут дойти даже до берегов Южной и Северной Америки. Предупреждение о цунами выпустили власти Филиппин, Индонезии, Канады, Китая, Чили, Перу, Мексики, Панамы и Тайваня

1 / ЯПОНСКАЯ МЕТЕОРОЛОГИЧЕСКАЯ СЛУЖБА

В Японии на сушу выбросило несколько китов
Власти распорядились об эвакуации 2 млн человек из более чем 220 прибрежных муниципалитетов, сообщает издание Associated Press.

2 США. ГАВАЙИ. ЭВАКУАЦИЯ ЖИТЕЛЕЙ / AP/ TASS

На Гавайях волны уже поднялись до двух метров
В штате воют сирены. Жителям Гонолулу на южном побережье Оаху рекомендуют искать возвышенности. Десятки кораблей покидают главный порт.

3 / AP / TASS

Жителям Филиппин предлагают самоэвакуироваться
На Филиппинах обитателям прибрежных районов советуют уехать вглубь материка, говорится на сайте Института сейсмологии республики (PHIVOLCS).

4 / ZUMA / TASS

В Канаде расставили предупреждающие знаки
На тихоокеанском побережье Канады людей просят держаться подальше от береговой линии и не выходить в океан на лодках.

КОРОТКО

Россия и Китай проведут совместные военные учения

ДРУЖБА. ВС России и Китая 1–5 августа проведут совместные военные учения в Японском море, сообщил пресс-центр Тихоокеанского флота. Их главной целью назван «обмен опытом военных моряков». Также сообщается, что мероприятия «не направлены против других стран». ВС стран будут отрабатывать оборонительные манёвры на берегу и в море. **METRO**

Таиланд вновь обвинил Камбоджу в обстрелах

КОНФЛИКТ. В МИД Таиланда обвинили камбоджийских военных в нарушении режима прекращения огня и призвали соседнюю страну вернуться к соблюдению договорённостей. Письмо опубликовано на сайте МИД королевства. Уточняется, что камбоджийские силы атаковали тайцев, используя стрелковое оружие и ручные гранаты в районе Фу Кхам провинции Сисакет. **METRO**

С экрана на космонавтов смотрит красноармеец Фёдор Сухов **/ ЦЕНТР ПОДГОТОВКИ КОСМОНАВТОВ ИМЕНИ Ю. А. ГАГАРИНА**

Экипаж Crew Dragon перенял традицию из России

КОСМОС. В российском Центре подготовки космонавтов им. Гагарина рассказали, что на американских космодромах переняли старую отечественную традицию – смотреть фильм «Белое солнце пустыни» перед полётом. В подтверждение центр выложил фотографию, где экипаж с космонавтами из РФ и США смотрит ленту. **METRO**

Таяние ледняков Чило в Турции. По оценкам ООН, 88% территории страны находится под угрозой опустынивания **/ AFP**

Сокращение запасов пресной воды грозит миру глобальной миграцией

Учёные бьют тревогу. Новое исследование показало, что за последние два десятилетия планета пережила огромные потери пригодной для питья воды

Произошло это из-за совокупных последствий изменения климата, чрезмерного потребления и засухи. Что будет дальше, выяснило Metro

Григорий Воронцов
grigoriy.vorontsov@gazetametro.ru

Площадь засушливых земель на планете ежегодно увеличивается примерно в два раза, выяснили учёные с помощью данных со спутников NASA: GRACE и GRACE-FO. Работа опубликована в журнале Science Advances.

Назвав свои результаты «ошеломляющими», исследователи резюмировали, что 75% населения земного шара, проживающие на территории 101 страны, за последние 22 года испытывали нехватку пресной воды.

«Континенты высыхают, запасы пресной воды сокращаются, а повышение уровня моря ускоряется», – заявил Джей Фамильетти, профессор Школы устойчивого развития Университета Аризоны. «Эти результаты, пожалуй, являются самым тревожным сигналом о влиянии изменения климата на наши водные ресурсы».

Чтобы оценить изменения, учёные проанализировали более чем двадцатилетние спутниковые наблюдения – с апреля 2002-го по апрель 2024 года. Были учтены как запасы воды на поверхности, так и в растительности, почве, льде и грунтовых водах. В итоге были выявлены значительные потери со времени предыдущих глобальных исследований.

Основное снижение вызвано потерями водных запасов в высокоширотных районах России и Канады, экстремальными потерями в Центральной Америке и Европе, но главное – истощением подземных вод, на которые приходится 68% всех потерь.

Исследователи назвали и четыре будущие крупные «зоны мегазасухи»: это юго-запад Северной Америки и Центральная Америка, север Канады и Аляска, север России, а также регион от Ближнего Востока до Северной Африки. Также в список вошли север Индии и Северный Китай. Эти территории потеряли значительные объёмы воды из-за засухи, таяния снега и вечной мерзлоты, а также нерационального водопользования.

ЦИФРА

35

млн кубических метров – общие мировые запасы пресной воды по данным Всемирного банка. Это лишь 2,5% от общего объёма воды на Земле.

Фамильетти предупредил, что последствия чрезмерного использования оставшихся грунтовых вод могут угрожать «продовольственной и водной безопасности миллиардов людей во всём мире».

Сокращение запасов пресной воды действительно наблюдается на Земле учёными в последние годы, отметил в беседе с Metro климатолог, ведущий научный сотрудник Главной геофизической обсерватории им. Воейкова Андрей Киселёв. И снова в этом виноваты в том числе климатические изменения.

– Из-за повышающейся температуры огромная часть уходящей пресной воды – это исчезающая вечная мерзлота. Лёд, даже морской, соль из которого исчезает при замерзании, тает и уходит в океан. Таким образом, пресная вода смешивается с морской и становится солёной.

Игнорирование проблемы может обернуться трагедией для всего человечества, отметил учёный. К середине века более миллиарда людей рискуют быть отрезанными от источников пресной воды, что вызовет большие социальные перемены.

– Эти люди могут стать «водными беженцами», которые начнут мигрировать в те места, где она ещё осталась. Конкретно в Россию в этом плане может хлынуть большой поток людей из Средней Азии, где проблемы с водой наблюдаются уже сейчас.

Санкции США против РФ выгодны союзникам Трампа

Григорий Воронцов

Президент Соединённых Штатов Дональд Трамп на борту Air Force One заявил журналистам, что начнёт вводить пошлины и другие меры в отношении России через 10 дней, если Москва не продемонстрирует готовность к установлению мира на Украине. Однако эксперты снова заметили в словах американского лидера пути для отступления.

ЦИФРА

13,2

млн баррелей нефти в сутки в среднем добывали США в 2024 году, что является рекордным показателем. Для сравнения, Россия в 2024 году добывала порядка 9,5 млн баррелей.

– Трамп во время беседы с прессой сделал множество различных оговорок, касающихся того, что санкции могут быть введены, а потом могут быть снова отменены, – отметил в беседе с Metro политолог-американист Константин Блохин. – Это было несколько раз. Складывается ощущение, что США их либо так и не введут, либо введут, но на какой-то короткий период, а потом снова отменят.

Трамп также заявил, что не беспокоится о возможном влиянии санкций на нефтяной рынок или цены, отметив, что США увеличат добычу нефти внутри страны, чтобы компенсировать любые последствия.

– Стоит подчеркнуть, что сейчас больше всего в мире нефть добывают именно США, поэтому лукавства здесь нет. И высокие цены на неё как раз и выгодны американским производителям. Поэтому тут, скорее всего, есть некая такая линия интересов, которая проталкивается Трампом, интересов групп, оказывающих ему поддержку.

плюс

/ SHUTTERSTOCK, САЙТЫ ИНТЕРНЕТ-МАГАЗИНОВ

Тренд на текстиль

КАК ВЫБРАТЬ ШТОРЫ, ЧТОБЫ ИНТЕРЬЕР ЗАИГРАЛ ПО-НОВОМУ

Когда речь заходит о шторах, в воображении до сих пор часто всплывают образы традиционного тюля и цветочных портьер. Но современные решения для оформления окон намного интереснее как по стилю, так и по функциональности

Маргарита Лемешко
lem@gazetametro.ru

Отсканируй QR-код, чтобы познакомиться с материалами рубрики «Дом» на сайте gazetametro.ru.

Функция и стиль: римские шторы

Если рядом с окном располагается рабочий стол или подоконник задействован как часть интерьера, длинные портьеры могут оказаться неуместны. В таких случаях дизайнеры всё чаще выбирают римские шторы – лаконичные и универсальные.

– Это ровное полотно, которое собирается в аккуратные складки при поднятии. Оно подходит для интерьеров в любом стиле – от неоклассики до минимализма, – рассказала Metro дизайнер интерьера и сооснователь бюро дизайна и комплектации Set Bureau Елена Безрученко.

Такую штору можно сделать акцентной: выбрать ткань с выразительным рисунком, дополнить контрастным кантом или декоративными кистями. А можно оставить её фоновым элементом и дополнить портьерами – тогда римская штора выполняет скорее утилитарную функцию, а внимание переходит на более плотный текстиль.

Окна на кухне: лёгкость и приватность

Одно из самых частых требований при оформлении кухни – компактность, особенно когда нужно сохранить естественное освещение и при этом закрыться от соседских взглядов.

– Для интерьеров в классическом или прованском стиле подойдут австрийские или английские шторы. Это короткие модели с мягкими сборками, которые смотрятся очень уютно и не перегружают пространство.

Также стоит обратить внимание на шторы-кафе. Их карниз крепится посередине окна, закрывая только нижнюю часть. Это удобный и декоративный вариант для кухонных окон, особенно если дополнить шторки кружевом или полупрозрачной тканью.

> **Шторы давно перестали быть только способом затемнить комнату. Сегодня они играют важную роль в композиции интерьера, помогают расставлять акценты и зонировать пространство.**
>
> ЕЛЕНА БЕЗРУЧЕНКО
> дизайнер интерьера

Японские панели: строго и эффектно

Для современных и минималистичных интерьеров отличным решением станут японские панельные шторы. Это тканевые полотна прямоугольной формы, которые передвигаются по направляющим – как дверцы шкафа-купе.

– Их можно сшить на заказ, выбрав материалы под цвет стен или мебели. Получится минималистично, но с характером, особенно если поиграть с фактурой тканей.

Портьеры: вовсе не скучно

Классические портьеры остаются в арсенале дизайнеров, но и у них есть стильные приёмы. Например, кант по периметру или сочетание нескольких видов ткани, разделённых декоративной лентой. Это помогает визуально продолжить линии мебели или поддержать горизонталь отделки стен.

– Если интерьер спокойный, но хочется акцента – выбирайте варианты с ярким подкладом. Внешне всё будет лаконично, но при раскрытии появится эффект «секретной изюминки» – как у строгого платья с цветной изнанкой, – отметила эксперт.

Для утреннего комфорта: ткани blackout

Тем, кто предпочитает спать в полной темноте, подойдут ткани блэкаут или дримаут. Они блокируют от 60 до 100% света, не давая солнечным лучам проникать в комнату слишком рано.

Если нужный цвет не представлен среди светонепроницаемых тканей, можно использовать их в качестве подклада, выбрав декоративную ткань отдельно. Таким образом шторы будут и функциональными, и эстетичными.

Римские шторы

Шторы-кафе

Японские панели

Классические портьеры

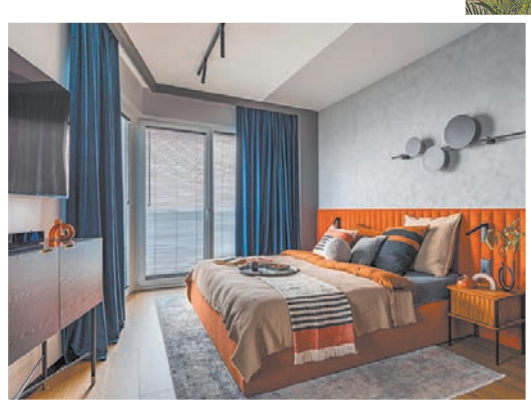

Шторы из ткани блэкаут

Смело продлеваем дачный сезон: что посадить в августе и сентябре

Думаете, дачный сезон закончился? Ошибаетесь! Август и сентябрь – золотое время для посадки «под зиму». Растения успеют укорениться до холодов и взойдут раньше

Необходимость всё свободное время тратить на уход за садом – миф, который легко развеивают знания о растениях и грамотно спланированный участок. Ландшафтный дизайнер рассказал Metro, что август и сентябрь – вовсе не конец сезона, а отличное время для посадки многолетников и луковичных – тех самых видов цветов, которые успеют укорениться до холодов. Такой подход не только подарит раннее весеннее цветение, но и существенно сократит объём работ в следующем сезоне.

АНАСТАСИЯ СОБОЛЕВА
МАРГАРИТА ЛЕМЕШКО

/ ВСЕ ФОТО: SHUTTERSTOCK

Сирень

Сегодня существует множество сортов сирени, каждый из которых отличается красотой и приятным ароматом. Кроме того, она неприхотлива.

– Самое лучшее время для посадки сирени – с июля до сентября. С начала и до середины лета её лучше поливать по мере подсыхания почвы, где-то по 2–3 ведра. Один раз за сезон можно взрыхлить почву. Из регулярных мероприятий – только удаление сорняков и подкормка азотом в первые несколько лет. В дальнейшем сирень можно удобрять органикой. Также её необходимо своевременно обрабатывать от болезней, – рассказала ландшафтный дизайнер Татьяна Мамеева.

Астильба

Астильба – ещё одно неприхотливое растение, которое может вырастить даже неопытный садовод.

– Астильба представляет собой раскидистый куст от 15 см до полутора метров в высоту. Смело сажайте его в конце лета. Полив требуется всего раз в две недели. Правда, в жаркую погоду его необходимо производить чаще – засуху этот цветок не переносит. Астильба может расти в почве любого типа и хорошо переносит зимние холода средней полосы. Подкармливать растение нужно азотными удобрениями весной, калийными – до цветения, фосфорными – после.

Папоротник

Папоротники предпочитают тенистые места с достаточной влажностью, что делает конец лета – начало осени наилучшим периодом для их посадки. Плюс ко всему в это время активный рост «взрослого» растения замедляется, что позволяет ему легче перенести пересадку. К осени папоротники успевают укорениться – это обеспечивает им хороший старт весной. А осенние дожди дают необходимую влажность. При пересадке желательно оставить на корнях немного земли с прежнего места, чтобы растение быстрее адаптировалось, а также обеспечить хороший дренаж, чтобы избежать гниения корней.

Календула

Ещё один чемпион «ленивого» и полезного сада.

– Посадить её можно как в начале, так и в конце лета. Тогда она будет радовать глаз до первых зимних холодов. Именно поэтому их рекомендуют высаживать там, где будет требоваться яркое пятно осенью. Ещё один плюс календулы – лечебные свойства. Цветы часто высаживают для профилактики грибковых заболеваний у других растений. Всё, что ей требуется, – это регулярный полив, – отметила ландшафтный дизайнер. Но будьте бдительны – в сырую холодную погоду она может поражаться чёрной пятнистостью. Но не переживайте сильно – растение не погибнет, достаточно просто удалить поражённые листья.

Космея

Август и сентябрь – идеальные месяцы для посева космеи «под зиму»! Почему? Семена космеи нуждаются в периоде прохладных температур для лучшего прорастания. Посев в конце лета – начале осени имитирует естественный цикл её жизни. А вот над выбором места придётся задуматься. Перекопайте почву на открытой, наиболее солнечной части своего участка, можно часть объединить с песком, если она очень плодородная. Сделайте неглубокие (0,5–1 см) бороздки или просто рассыпьте семена по поверхности. Слегка присыпьте землёй или торфом. Поливать не нужно! Осенние дожди сделают своё дело.

Синтетика или стероиды: что бесит фитнес-тренера

Анна Беляева рассказала Metro, как выглядит жизнь фитнес-тренера после того, как клубы поменяли правила игры

Анастасия Соболева
anastasia.soboleva@gazetametro.ru

– Раньше, до 2018 года, практически все фитнес-клубы работали с тренерами по принципу «оклад плюс проценты». Теперь ситуация кардинально изменилась. Мы сами платим клубу фиксированную месячную аренду за зал – в моём случае это 65 тысяч рублей. А доход формируется исключительно из оплаты клиентов. Цена одного занятия варьируется от 2 до 3,5 тысячи рублей в зависимости от опыта и квалификации тренера. Работаю я 4 дня в неделю, провожу в среднем по 7 тренировок в день. Кто-то скажет – много. Но были времена, когда делала и по 12. Просто тогда у меня не было ребёнка. Теперь я мать и не хочу полностью растворяться в работе.

Аня работает тренером уже более 15 лет. За это время она помогла огромному количеству людей стать лучшей версией себя. На вопрос о том, где на мостике между дряблым телом и спортивной формой чаще всего случается «провал», Аня отвечает уверенно: «Социальные сети».

Анна против допинга (стероидов, гормонов роста) – они вредят нервной системе. Залог красивого тела, по её мнению, ментальное спокойствие / ПРЕДОСТАВЛЕНО ГЕРОИНЕЙ МАТЕРИАЛА

ЦИФРА

≈ 210

тыс. рублей
получает тренер в московском фитнес-клубе в месяц после оплаты «аренды» и вычета налогов.

– Клиенты, насмотревшись эффектных «рилсов» и трансформаций, приходят с нереалистичными ожиданиями, – поясняет она. – Посмотрев с десяток 15-секундных видео, они считают, что знают лучше, как достичь роста мышц и красивого рельефа, пытаются научить меня делать мою же работу. Это не просто раздражает – это подрывает доверие и мешает процессу. Ведь я потратила годы на изучение анатомии, физиологии и методик тренировок, а они просто приносят мне выдержки из «шортсов». Нет, если ты выбрал себе тренера, будь готов равняться на него, а не слушать кого ни попадя из Интернета.

Однако одной из самых неожиданных и неприятных «болевых точек» работы в клубе Аня называет... форму.

– Нет, не физическую – с этим как раз всё в порядке, – уточняет Анна. – Речь о корпоративной форме. Эти обязательные майки и кофты сделаны из дешёвого синтетического материала, который совсем не дышит. А ещё по непонятной причине нам нельзя распускать волосы – это, по мнению руководства, выглядит «непрофессионально».

Ещё один неприятный момент работы – токсичные коллеги.

– На прошлом месте работы были коллеги, которые могли хорошенько подпортить настроение в течение рабочего дня. В основном это были мужчины, которые сидели на стероидах, – рассказывает Анна. – Из-за изменения гормонального фона их нервная система была неустойчива – капризничали как женщины в период ПМС – настроение скакало как мячик, а агрессия могла выплеснуться как на коллег, так и на клиентов.

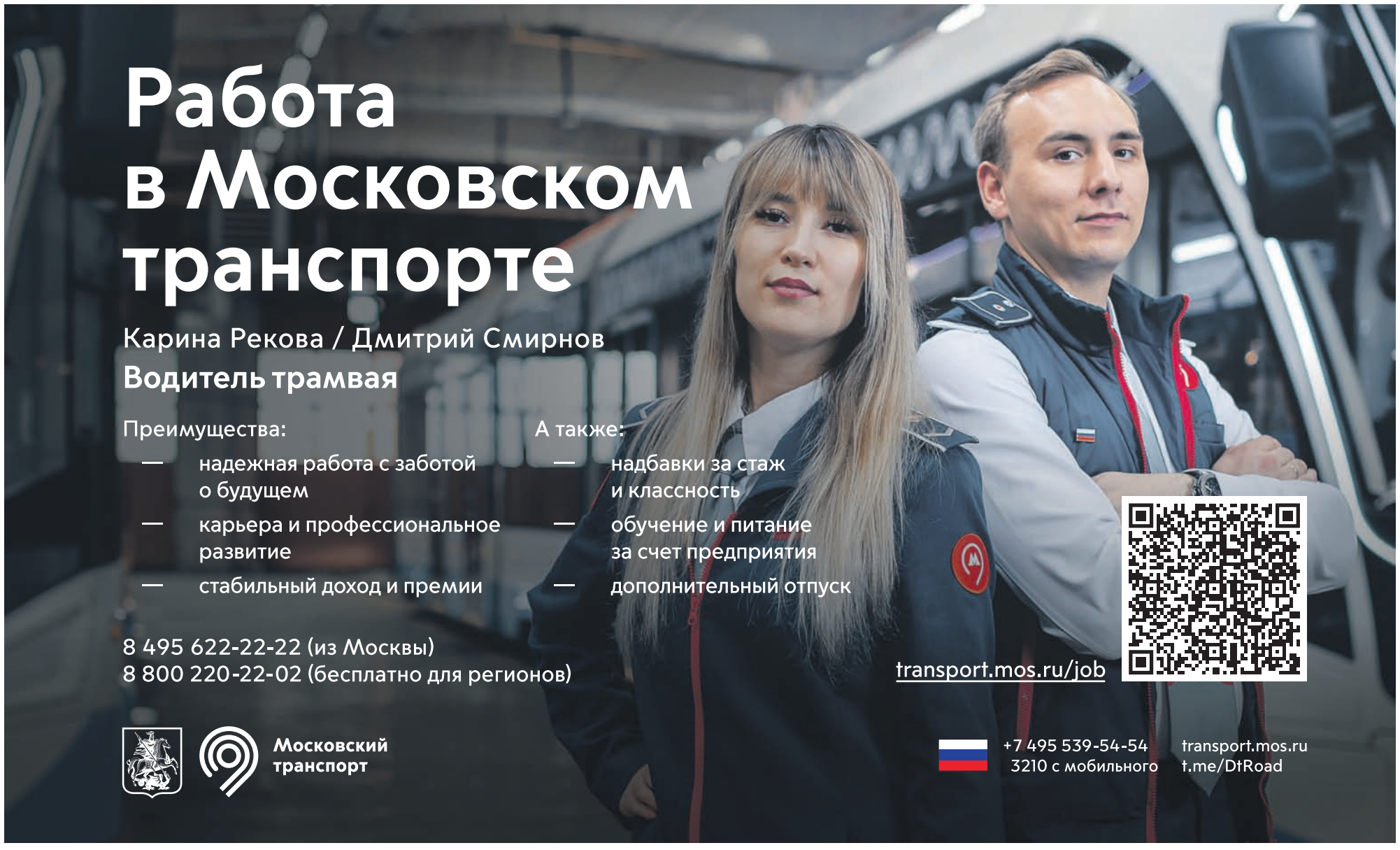

КУЛЬТУРА К

Отсканируй QR-код, чтобы прочитать другие кинорецензии.

КИНОПРЕМЬЕРА

Милли (Элисон Бри) и Тиму (Дэйв Франко) в какой-то момент приходится прибегать к помощи электролобзика, чтобы разделиться / «ВОЛЬГА» (18+)

Поиск своей половинки в жизни может оказаться небезопасным для здоровья

На экраны выходит нетривиальный хоррор «Одно целое», предлагающий задуматься о том, так ли уж это хорошо, если вас с любимым непреодолимо тянет друг к другу

Оксана Чертова
oksana.chertova@gazetametro.ru

Музыкант-неудачник Тим и его жена, учительница Милли находятся в кризисе отношений. Выходом из него, как им кажется, станет переезд в другой город, где их никто не знает и где Милли предложили работу в начальной школе. На новом месте они много гуляют по лесу недалеко от дома и однажды случайно проваливаются в глубокую яму-пещеру, которая при ближайшем рассмотрении оказывается чем-то вроде сакрального места культа с непонятными символами и висящими повсюду разного размера колоколами. Но самое странное – после проведённой в пещере ночи Тим и Милли обнаруживают, что приклеились друг к другу ногами, и только большими усилиями им удаётся отлепиться друг от друга.

Отказываясь верить во что-либо сверхъестественное, герои решают, что просто подцепили какой-то грибок. Но с каждым днём любые телесные соприкосновения всё чаще заканчиваются не просто склеиванием, а прорастанием в друг друга, а взаимное физическое притяжение становится всё сильнее.

Взяв за основу платоновскую легенду про то, как совершенных двуполых существ с двумя лицами, четырьмя ногами и руками разгневанные боги разделили на половинки, которые теперь обречены скитаться в поисках друг друга, Майкл Шэнкс рассказывает нам историю про созависимые отношения в супружеской паре. И делает он это, ловко жонглируя разными жанрами – от боди-хоррора до мелодрамы и чёрной комедии. Зрелище в итоге получается то до омерзения противное, то очень смешное – склеиваются герои самыми разными частями тела и при самых разных занятиях. Ну а на то, как они пытаются оторваться друг от друга, вообще без слёз не взглянешь.

Забавно, что исполнители главных ролей Дэйв Франко и Элисон Бри – супруги в реальности. Уж не знаю, как там у них в жизни обстоит дело с кризисами и притяжением, но на экране смотрятся они гармонично и вполне убедительно.

Режиссёр и автор сценария: Майкл Шэнкс

В ролях: Элисон Бри, Дэймон Херриман, Дэйв Франко и др.

ЧТО НОВОГО В КИНО

1 / «ПилотКино»

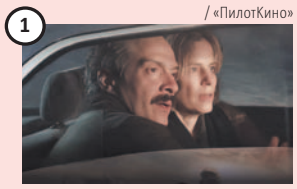

«28 дней» / Il nibbio (Италия, Бельгия)
Драма, основанная на реальных событиях, о том, как террористическая ячейка в Ираке похитила известную журналистку, которая провела в плену 28 дней. (18+)

2 / «Синема Парк»

«Письма о любви» / Four Letters of Love (Ирландия, Великобритания)
Мелодрама с Пирсом Броснаном и Хеленой Бонем Картер о том, как судьба испытывает чувства влюблённых на прочность. (16+)

3 / «Каро Премьер»

«Рыжая Соня» / Red Sonja (США)
Экранизация комиксов о мстительной воительнице, прозванной «дьяволицей с мечом в руках», которая должна спасти свой народ, порабощённый кровожадным тираном. (18+)

4 / «Атмосфера кино»

«Мой папа – медведь» (Россия)
Комедия с Евой Смирновой в роли избалованной девочки Маши, папа которой превращается в медведя. Теперь семью ждут весёлые выходные. (6+)

КОРОТКО

Начались съёмки продолжения «Царевны-лягушки»

СКАЗКА. На этот раз героям предстоит одолеть могущественную ведьму Морену, во дворец которой попадёт Василиса и откуда Иван отправится её спасать. К своим ролям вернулись Валентина Ляпина, Александр Метёлкин, Никита Кологривый, Алиса Руденко, Роман Курцын, Светлана Пермякова, Виктор Логинов и присоединились Ян Цапник, Дарья Блохина и Нодари Джанелидзе. **METRO**

Главную роль в продолжении переосмысления ещё одной русской народной сказки снова сыграла Валентина Ляпина / «НАШЕ КИНО»

Памелу Андерсон и Лиама Нисона заподозрили в тайном романе

СЛУХИ. Источник, близкий к актёрам, утверждает, что звёзды не просто испытывают симпатии друг к другу, как пишут некоторые СМИ, а действительно тайно встречаются. Судя по всему, роман зацвёл на съёмочной площадке ремейка «Голого пистолета». «Это роман на ранней стадии. Он искренний, и очевидно, что они без ума друг от друга», – рассказал анонимный собеседник издания People. **METRO**

Ромком «Свадьба лучшего друга» получит продолжение

КИНО. Сценарий сиквела пишет Селин Сон – сценарист и режиссёр фильма «Материалистка». При этом переговоры о режиссуре фильма она пока не ведёт, сообщает Collider. Оригинальный фильм П. Дж. Хогана с Джулией Робертс вышел на экраны в 1997 году. Комедия заработала в мировом прокате $300 млн долларов, была номинирована на «Золотой глобус», «Оскар» и BAFTA. **METRO**

Телеведущая и блогер Ида Галич стала мамой во второй раз

ПОПОЛНЕНИЕ. У Иды с гражданским мужем Олегом Ледвичем 28 июля родилась девочка весом 3660 грамм и ростом 53 сантиметра. Радостной новостью 35-летняя Ида поделилась, выложив и первые фотографии новорождённой.

Галич воспитывает старшего 5-летнего сына Леона от первого брака с Аланом Басиевым. О своей второй беременности она сообщила в январе. **METRO**

ТЕКСТ: ВИКТОРИЯ МЕЛЬНИКОВА, ГРАФИКА: ПАВЕЛ КИРЕЕВ, ФОТО И ИЛЛЮСТРАЦИИ: SHUTTERSTOCK | METRO

ЛЁТЧИК, ПОЭТ, НОЙ И БОЛЬШОЙ ШУТНИК

ОДНО СЛОВО ЛЖИ

Сегодня Леониду Якубовичу исполнилось 80 лет. Легендарный ведущий шоу «Поле чудес» – человек разноплановый. Рассказываем невероятные факты из его биографии. Но будьте бдительны – тут есть одно слово лжи. Попробуйте угадать, где мы похулиганили и попытались ввести вас в заблуждение

1 Освоил профессию лётчика.

2 Принимал участие в первых Всемирных авиакосмических олимпийских играх в Турции в 1997 году.

3 *Обожает джаз. Считает его высшей ступенью в музыке.*

4 В восьмом классе на три месяца отправился в экспедицию профессора Вашкова в Восточную Сибирь. За прогулы был отчислен из школы.

5 *У Якубовича 11 детей. Самому младшему – 2 года.*

6 Коллекционирует энциклопедии, справочники и монеты.

7 *Московский инженерно-строительный институт им. В. В. Куйбышева выбрал для учёбы, потому что там была отличная команда КВН.*

8 В мультфильме «Звериный рейс» (2024) озвучил Ноя.

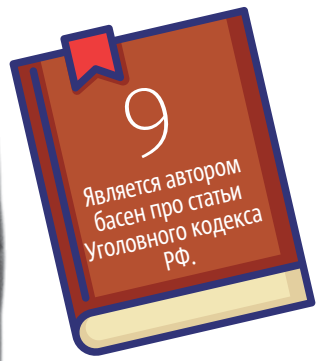

9 Является автором басен про статьи Уголовного кодекса РФ.

10 Получил трёхкомнатную квартиру в Новогиреево, вручив человеку из жилищной комиссии пакет с нарезанной газетой со словами: «Если дадите трёхкомнатную квартиру, моя благодарность в пределах разумного будет безгранична».

ПРАВИЛЬНЫЙ ОТВЕТ: 5-й факт про детей выдумка. У Леонида Аркадьевича есть сын Артём от второго брака и дочь Варвара – от третьего.

КРОССВОРД

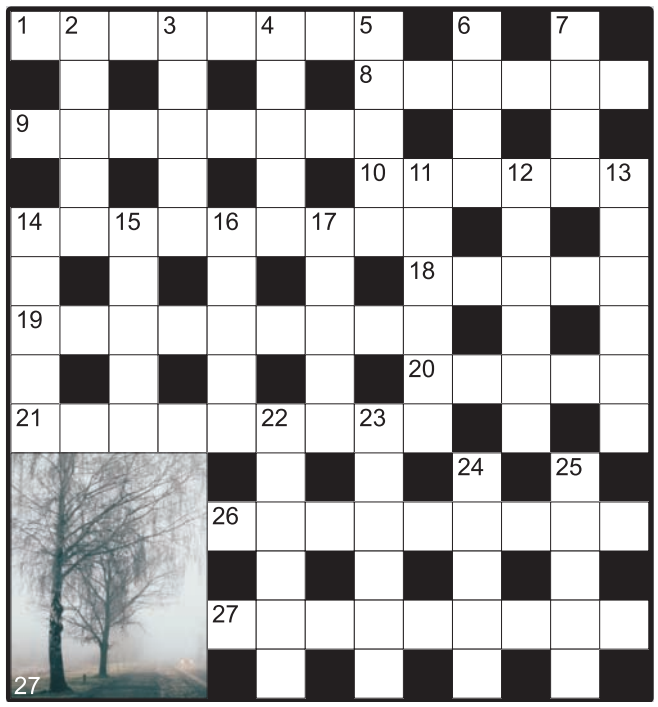

ПО ГОРИЗОНТАЛИ:

1. Шоковая терапия для нервов
8. Крышечка, закрывающая и открывающая отверстие в корпусе музыкального духового инструмента
9. Пейзаж на языке географов

10. Ввоз из-за границы товаров, технологии и капиталов для их реализации и приложения на внутреннем рынке
14. Часть министерства
18. Правитель, захвативший власть силой
19. Учебное или воспитательное учреждение
20. «Невежливый» бегун, повернувшийся к соперникам спиной
21. Документ, расписываться в котором рука никогда не устанет
26. Мастер, «расправляющий» автомобилю крылья после дорожного «поцелуя»
27. Полный штиль.

ПО ВЕРТИКАЛИ:

2. Чопорный приём во французском стиле
3. Американская игра, в которой ковбои показывают, как брать быка за рога
4. Общение спирита с духами под приглядом зрителей
5. Наиболее деятельная часть организации, коллектива
6. Какой выстрел орудий обеспечивает канонаду?
7. Погонщик собак или оленей, запряжённых в нарты
11. Гостиница у автострады
12. Сбывшаяся надежда и радость
13. И климатическая зона, и «непроходимый» человек
14. «Приглашение» от бретёра
15. Мысль, факт, приводимые в доказательство чего-либо
16. Супруга месье
17. Жизненная активность как «подъёмное устройство»
22. «Камень за пазухой», спасающий от неприятностей
23. Часть лука, с которой у стрелка всегда «натянутые» отношения
24. Аристократия, высший слой привилегированного класса
25. Мифологический царь, которому «понравилось» вечно катать камень.

ОТВЕТЫ

По горизонтали: 1. Бутрыска. **8.** Клапан. **9.** Ландшафт. **10.** Импорт. **14.** Ведомство. **18.** Тиран. **19.** Заведение. **20.** Лидер. **21.** Ведомость. **26.** Механик. **27.** Безветрие.

По вертикали: 2. Сувре. **3.** Родео. **4.** Сеанс. **5.** Актив. **6.** Залп. **7.** Каюр. **11.** Мотель. **12.** Отрада. **13.** Тундра. **14.** Бизон. **15.** Довод. **16.** Мадам. **17.** Тонус. **22.** Обелиск. **23.** Тетива. **24.** Знать. **25.** Сизиф.

ГОРОСКОП

на четверг, 31 июля 2025 года

Астролог Лилия Любимова

ОВЕН
21.03 – 20.04

Прощальный день июля лучше всего провести дома – обустраивать, украшать, уютно наводить порядок. Захочется тепла и понимания от близких. Главное – не суетитесь.

ТЕЛЕЦ
21.04 – 21.05

Ваш голос станет особенно мягким, а слова – точными. Время налаживать отношения, говорить то, что важно. Даже неприятные темы можно обсудить спокойно и результативно.

БЛИЗНЕЦЫ
22.05 – 21.06

Возможно вдохновение – зарабатывать на своём хобби, монетизировать навык, просто порадовать себя творчеством. Идеи будут простыми, но меткими.

РАК
22.06 – 22.07

Вы в центре внимания! Венера даёт вам красоту, обаяние и желание заботиться о себе. Начинается период личного расцвета – прислушивайтесь к себе и не стесняйтесь блистать.

ЛЕВ
23.07 – 22.08

Хочется тишины, а не фанфар. Интуиция – ваш главный советчик. Прислушайтесь к внутреннему голосу, он подскажет, как поступить и с делами, и с чувствами.

ДЕВА
23.08 – 22.09

Командный дух выходит на первый план. Вдохновение приходит из дружбы, общения, совместных дел. Отличный день, чтобы объединиться ради общего блага.

ВЕСЫ
23.09 – 22.10

Ваша энергия направлена на работу – пусть даже мысленно. Венера помогает выбрать правильный стиль, найти верные слова и произвести нужное впечатление.

СКОРПИОН
23.10 – 21.11

Если вы давно хотели всё изменить – подумайте об этом серьёзно. Возможен сдвиг в плане работы, места жительства, мировоззрения. Время готовить почву.

СТРЕЛЕЦ
22.11 – 21.12

Идеальный день, чтобы ничего не делать. Отпустите контроль, позвольте себе лениться. Никаких подвигов – только отдых, мороженое и любимая музыка.

КОЗЕРОГ
22.12 – 20.01

Любовь и нежность становятся вашей суперсилой. Проявите чувства в паре, в семье, по отношению к себе. Это будет несложно и очень приятно.

ВОДОЛЕЙ
21.01 – 18.02

Займитесь собой – не из необходимости, а из удовольствия. Красота, здоровье, забота о теле – всё это станет особенно в радость. Начните с чего-то маленького.

РЫБЫ
19.02 – 20.03

Творчество, романтика, веселье, поездки – лето продолжается. Не сдерживайте себя, разрешите себе радость. Август обещает быть лёгким и приятным.

СУДОКУ

		4			9	8	3	
			3					5
6				7		1		9
	7				4			2
		9				3		
3			6				5	
4		6		9				1
2					6			
	8	3	1			7		

КАК РЕШАТЬ

Заполните все пустые клетки игрового поля цифрами от 1 до 9 таким образом, чтобы ни в одной строке, столбце и малом квадрате 3x3 цифры не повторялись.

ОТВЕТЫ

7	2	4	5	1	9	8	3	6
8	9	1	3	6	2	4	7	5
6	3	5	4	7	8	1	2	9
5	7	8	9	3	4	6	1	2
1	6	9	2	5	7	3	4	8
3	4	2	6	8	1	9	5	7
4	5	6	7	9	3	2	8	1
2	1	7	8	4	6	5	9	3
9	8	3	1	2	5	7	6	4

СУГУРУ

				4		5		3				1	2	
		2								3				3
1						5								
	5						1							
				3		5								
	5								5	1				4

ОТВЕТ

КАК РЕШАТЬ

Заполните каждую зону игрового поля цифрами от 1 до 5. При этом соседние клетки, в том числе и по диагонали, не могут содержать одинаковые числа.

2	1	3	5	4	1	5	4	3	2	5	2	1	2	5
4	5	2	1	2	3	2	1	5	4	3	4	3	4	3
1	3	4	3	5	4	5	4	3	2	5	1	2	1	2
4	5	1	2	1	2	3	1	5	1	4	3	4	5	4
3	2	4	5	3	4	5	4	2	3	2	5	1	3	1
4	5	3	1	2	1	2	3	1	5	1	3	2	5	4

НЕДВИЖИМОСТЬ

Выкуплю квартиру, комнату, долю. С долгами, с арестом, с залогом или без. Т. 8(495)409-83-23

ФИНАНСЫ

■ **100% займ** до 500 т.р. Без отказа! Т.: 8(495)766-06-29, 8 (985)188-34-44. ООО МКК «ВелкомДеньги», ОГРН 1162901054128, рег. № 29001253, СРО «МИР»

ОЦЕНИВАЙТЕ СВОИ ФИНАНСОВЫЕ ВОЗМОЖНОСТИ И РИСКИ

ЮРИДИЧЕСКИЕ УСЛУГИ

8(499)409-85-01. Московская социальная юридическая служба. Бесплатные консультации. Все споры. Иски

■ **Адвокаты** и юристы! Пенсионерам скидка до 50% на услуги! Консультация бесплатная! Звоните! Т. 8(495)201-25-12

■ **Вернём деньги** с юристов-аферистов. Выписываем через суд. Долги, пенсии, кредиты. Недорого, оплата по результату. Т. 8(916)480-05-77

РАБОТА

115 000 руб. з/п. Проживание и питание. Комплектовщики, грузчики. Авансирование и премии. м. Бауманская. Т. 8(800)600-78-49

Авансы от 5000 руб. З/п от 123 000 руб. Упаковщики, грузчики. Ставка от 3500 руб./смена. Вахта от 7 смен. Проживание, питание, премии. Т. 8(800)700-09-60

■ **Автопарку** требуются грузчики, разнорабочие, слесари. Зарплата от 5000 руб./день. Питание. Т. 8(996)655-53-40

■ **Агент по распространению.** Оплата от 5000 руб. ежедневно. Расклейка на стенды в подъездах, раскладка в почтовые ящики. Тел. +7(906)741-90-09

■ **В клинику «АО** Медицина» требуются сотрудники. м. Маяковская. Грузчик, с з/п 75 000 руб., т. +7(925)462-59-94. Администратор по сопровождению, з/п 70 000 руб., т. +7(925)462-59-94. Прачка, з/п 73 000 руб., т. +7(925)459-75-34. Кастелянша, з/п 75 000 руб., т. +7(925)465-37-04. Санитарка, з/п 70 000 руб., т. +7(926)181-90-57. Дежурный администратор (швейцар), з/п 80 000 руб., т. +7(925)459-75-34. Оформление по ТК, официальная з/п, соцпакет, ДМС

Вахта, з/п от 115 000 р. Комплектовщики, водители рохли. Авансирование и проживание. м. Бауманская. Т. +7(964)727-39-89

Вахта! От 120 000 руб. Грузчики, комплектовщики, уборщицы. Проживание, питание, авансы. Тел. +7(991)583-51-43

■ **Дезинфектор.** З/п 70 000 руб. + проездной. Возможен неполный рабочий день или по графику 1/1, 1/3, 2/2, выходные. Т. 8(916)242-58-35

■ **Женщинам/Мужчинам.** Работа на стройке, складах, клининг. Проживания, питание, ежедневные выплаты. Т. +7(926)483-05-07

Каменщики, отделочники. З/п 150–160 тыс. руб. на руки, два раза в месяц. м. Площадь Революции. Работа постоянная, оформление по ТК, график 5/2. Тел. 8(917)560-05-47

Контролёр-охранник, з/п от 35 000 руб. на руки. Требуются контролёры-охранники на фабрику «Красный Октябрь». м. Красносельская, ул. Лобачика, дом 1, стр. 1. ТК РФ. Без лицензии, подработки, график 1/3. Звоните: 8(495)982-57-38

■ **Контролёры** турникетов. Вахта 15/15. Официально. Жильё. До 96 000 руб. Т. 8(925)081-91-65

Котломойщик-грузчик. Гр/р 5/2. 70 000 р. м. Измайлово. Т. +7(903)265-22-47

■ **Курьер. Выплаты 5000–12 000 руб./день. Гибкий график. Поездки по Москве. Т. 8(916)996-35-51**

■ **Курьер.** Поездки в налоговую, банки. Оплата ежедневно 5000 р. выход + оклад. Гр. РФ. Тел. +7(906)720-75-03

■ **Мастер** отделочных работ. Гр/р 5/2. м. Ленинский проспект. З/п 100 000 руб. Т. 8(929)530-82-81

■ **Мастер по ремонту** ванных комнат и санузлов требуется в компанию «ЛидерВанн». З/п от 150 000 руб. Тел. 8(915)130-08-16, Юлия

Мойщица-уборщица. Гр/р 5/2. 60 000 р. м. Братиславская. Т. +7(929)963-34-80

Мойщица-уборщица. Гр/р 5/2. 65 000 р. м. Измайлово. Т. +7(929)963-34-80

На фабрику «Красный Октябрь» требуются водители дизельных и электропогрузчиков. З/п без задержек от 100 000 руб. на руки. м. Красносельская, ул. Лобачика, дом 1, стр. 1. Обязательно наличие удостоверения. Тел.: 8(800)200-43-33, 8(916)642-13-83, 8(985)812-93-29

На фабрику «Красный Октябрь» требуются операторы линий и укладчики-упаковщики. З/п без задержек от 110 000 руб. на руки. м. Красносельская, ул. Лобачика, дом 1, стр. 1. Средняя стоимость смены 5000 руб. Тел.: 8(800)200-43-33, 8(916)642-13-83, 8(985)812-93-29

■ **Охранник.** Вахта. М/ж. З/п от 3000 рублей/сетки. График: различный. Объекты г. Москва. Тел. 8(977)865-47-40

Охранник в офис. м. Раменки. Жен./муж. до 45 лет. З/п 7000 руб./сутки, гр/р 1/2. Наличие УЧО желательно. Москва и МО. Тел. 8(991)931-51-53

■ **Охранник** в ЧОП. З/п от 3500 р. + питание, до 5000 р. без питания. Т. 8(936)300-19-00

Охранник. З/п до 5000 руб. на руки. Москва и МО. Без лицензии. День/ночь/сутки. Форму выдаём. ООО «Легат». м. Курская. Тел.: 8(495)795-47-35, 8(965)325-77-02

Охранник на вахту в универсам. Без лицензии. Аванс еженедельно. Зарплата без задержки от 50 000 руб. Т. 8(926)781-43-46

■ **Охранник-сторож.** М/МО. Вахта 30/30, 30/15. З/п от 70 000 руб. в месяц. Рассмотрим семейные пары. Т. 8(916)320-01-01

■ **Охранники.** Вахта 15/15. Официально. Жильё. До 100 000 р. Т. 8(925)081-91-65

■ **Охранники.** г. Москва. ЧОП «Цунами». З/п до 90 000 руб./мес. Вахта, 2/4, 7/7. Т.: 8(495)737-78-26; 8(903)596-92-11

Охранники. З/п 3100–4000 руб./сутки. Вахта 15/15, 30/15. Наличие УЧО/без УЧО. Москва и МО. Тел.: 8(926)919-05-84, 8(991)931-51-53

Охранники, контролёры. Вахта, от 90 000 руб./месяц, разные объекты. Москва. Т. +7(929)943-29-13, absfera.ru

■ **Охранники** с лицензией и без. З/п до158 000 руб. Вахта или сменный 2/2. Проживание на объекте. Тел.: 8(930)420-00-98, 8(910)421-85-92. м. Физтех.

■ **Охранники** с УЧО. Гр/р 2/4, з/п 4500 руб./сутки. Объекты г. Москва (м. Коптево, Нагорная). Т. 8(499)192-81-60

■ **Продавец-консультант** в издательство. З/п от 80 000 руб. Иногородним помощь с жильём. Т. 8(968)468-20-10

Промоутер (натяжные потолки). Гибкий график, высокая оплата, стабильные выплаты. Т. 8(985)690-50-21

ТРЕБУЮТСЯ РАБОТНИКИ
с опытом и без опыта

ПОДРАЗДЕЛЕНИЕ ТРАНСПОРТНОЙ БЕЗОПАСНОСТИ ФАКТОР

ТОЛЬКО ДЛЯ ГРАЖДАН РФ С ВОЕННЫМ БИЛЕТОМ

УСЛОВИЯ:
- ОФИЦИАЛЬНОЕ ТРУД-ВО
- 4000-6000 РУБ/СМЕНА

ОБЯЗАННОСТИ:
ОБЕСПЕЧЕНИЕ БЕЗОПАСНОСТИ НА ОБЪЕКТАХ ОАО «РЖД»

8-926-736-45-96
(ПН-ПТ 08:00-17:00)

■ **Рабочие.** Гр. РФ, РБ. Оплата ежедневно от 2000 р. Работа в Москве. Проживание, питание, спецодежду предоставляем. Т. +7(991)751-37-95

■ **Рабочие,** подсобники на строительство. Работа постоянная или вахтой. Оплата ежедневно. Питание, спецодежда, жильё предоставляются. Т. +7(926)483-67-24

■ **Рабочий** по комплексному обслуживанию и ремонту зданий. Гр/р 5/2. м. Ленинский проспект. З/п 90 000 руб. Т. 8(929)530-82-81

■ **Разнорабочий.** Доход от 4100–5125 руб./день. ТК. Объекты по Москве. Проживание и спецодежда бесплатно. Компенсация патента. График 5/2, 6/1. Тел. 8(926)023-84-80, Екатерина

■ **Слесарь механосборочных** работ от 100 т.р. на руки. Сборка изделий согласно конструкторской документации. Шоссе Энтузиастов, 56. Тел. 8(495)786-37-04

■ **Слесарь-электромонтажник** от 100 т.р. на руки. Изготовление жгутов, кабелей, пайка разъёмов, опрессовка наконечников. Шоссе Энтузиастов, 56. Тел. 8(495)786-37-04

■ **Сотрудник линии** раздачи в столовую. График 5/2 (11:00–15:00). Оплата 2000 руб./день + питание. м. Волоколамская, Сходненская. Т. 8(929)619-00-35

■ **Сотрудник ОПМ** (на поломоечную машину). Москва, срочно. Ул. Дорожная, 9, стр. 1. З/п 100 000 р. на руки. 5/2, с 9:00 до 18:00. Официально. Т. 8(925)541-52-19

■ **Токарь,** от 100 т.р. на руки. Токарная обработка деталей из стали и цветного металла. Шоссе Энтузиастов, 56. Тел. 8(495)786-37-04

■ **Уборщик/ца,** РФ, Банк России. Гр/р 5/2, утро, до 10:00, з/п 27 000 руб., официальное оформление по ТК. м. Новокузнецкая. Тел: +7(495)476-42-44

■ **Уборщик/ца,** РФ, Банк России. Гр/р 2/2, день, з/п 55 000 руб., нужна медкнижка, официальное оформление по ТК. Севастопольский пр-т, 66. Тел. +7(495)476-42-44

■ **Уборщица** в мебельный салон. Гр/р: 2 рабочих/4 выходных – 40 000 р. на руки. м. Шелепиха. Т. 8(903)613-24-09

■ **Уборщица** в офис. График 5/2, с 08:00 до 18:00. З/п 65 000 руб. на руки. Преображенская площадь, д. 4. Тел. 8(926)593-79-15

■ **Уборщица** в сервисный центр. м. Академика Янгеля. Ул. Дорожная, д. 9, стр. 1. З/п 100 000 р. на руки. Гр/р 5/2 с 09:00 до 18:00. Официально. Т. 8(925)541-52-19

■ **Уборщица** в столовую. Гр/р 5/2 (09:00–18:00). м. Волоколамская, Сходненская. Оклад: 60 000 р. на руки + питание. Т. 8(929)619-00-35

Уборщица. З/п 70 т.р. В хостел. Бесплатное проживание. График: 6/1. Тел. 8(968)922-22-44

Уборщица. З/п до 98 000 руб. График 5/2. Официальное оформление. Тел. 8(925)005-11-60

Уборщица-посудомойщица. От 65 000 р. График сменный, питание. м. Площадь Ильича. Т. 8(967)051-21-46, Яна

■ **Фрезеровщик.** З/п от 116 т.р. на руки. Фрезеровка корпусных деталей из стали и цветных металлов. Шоссе Энтузиастов, 56. Тел. 8(495)786-37-04

Штукатуры, маляры, плиточники. З/п от 150 тыс. руб. на руки, два раза в месяц. м. Площадь Революции. Работа постоянная, оформление по ТК. График 5/2. Тел. 8(916)051-62-57

АВТОВЫКУП

■ **Автомобили иностранные** и отечественные в любом состоянии куплю. Снятие с учёта в ГИБДД, оформление и эвакуация за мой счёт. Оплата сразу. Тел. 8(926)029-93-33

АВТОПЕРЕЕЗДЫ

■ **8(495)220-22-35,** 8(903)000-75-92. Грузоперевозки, переезды квартирные. Машины. Профгрузчики. Упаковка. Честные цены. www.vmigpereezd.ru

РАЗНОЕ

■ **Книги** покупаем, домашние библиотеки. Выезд специалиста бесплатный. Оплата сразу. Т. 8(495)961-36-02

■ **Предприятие «Микконт»** купит микросхемы, конденсаторы, реле, платы сопротивления. Тел. 8(985)786-08-65

■ **Предприятие «Микконт»** купит микросхемы, конденсаторы, реле, платы сопротивления. Тел. 8(800)707-22-53

ПУНКТЫ ПРИЁМА ОБЪЯВЛЕНИЙ:
- Ст.м. «Савёловская – Лианозово» 8(915)222-33-47
- Ст.м. «Тульская» 8(495)961-00-18
- Ст.м. «Тургеневская» 8(495)788-77-03
- Ст.м. «Ховрино» 8(903)786-17-18
- Ст.м. «Шоссе Энтузиастов» 8(800)551-50-98, 8(926)606-97-60
- Ст.м. «Шелепиха» 8(495)96-100-97
- Ст.м. «Щукинская», «Тушинская» 8(905)705-17-48
- Ст.м. «Электрозаводская» 8(495)228-06-30

Объявления в этой рубрике являются рекламой

metro
МОСКВА • Metro выходит в 18 странах мира, на 4 континентах, на 13 языках • **Врио генерального директора** Наталья Клименчева • **Главный редактор** Иван Чеберко • **Арт-директор** Павел Киреев • **Распространение** Роман Харитонов • **Редактор номера** Дарья Завгородняя • **Газета Metro Москва ©** Рекламное издание • Регистрационное свидетельство ПИ № ТУ 50-233 от 26 февраля 2009 г. Выдано Управлением Федеральной службы по надзору в сфере связи и массовых коммуникаций по Москве и Московской области • Учредитель и издатель: АО «Газета Метро» • Адрес издателя и редакции: 125124, г. Москва, вн.тер.г. муниципальный округ Беговой, ул. Правды, д. 24, стр. 4, помещ. 1Н • **Тел. редакции:** 8 (495) 787-12-11 • **E-mail редакции:** internet@gazetametro.ru • **Отдел рекламы:** 8 (495) 787-12-11. E-mail: reklama@gazetametro.ru • **Сайт:** www.gazetametro.ru • Мнение авторов может не совпадать с позицией редакции • Редакция не несёт ответственности за материалы информационных агентств, стиль и грамотность рекламных объявлений. • Все рекламируемые товары и услуги имеют необходимые сертификаты и лицензии • Редакция не несёт ответственности за содержание рекламных материалов, а также за надлежащее исполнение рекламодателями своих обязательств • Время подписания по графику: 19:30 • Время подписания номера фактически: 30.07.2025, 20:00 • Газета «Metro Москва» распространяется бесплатно • Материалы под рубриками: «Столица», «Metro-Экспресс» печатаются на правах рекламы

Газета отпечатана:
АО «ПРАЙМ ПРИНТ МОСКВА», 141707, МО, г. Долгопрудный, Лихачёвский проезд, 5 В • Заказ 1643

ABC ТИРАЖ НОМЕРА 300 000 СЕРТИФИЦИРОВАН НЕЗАВИСИМЫМ БЮРО ТИРАЖНОГО АУДИТА ABC

16+

СПОРТ С

Отсканируй QR-код, чтобы прочитать о спортивных событиях на gazetametro.ru.

Давис Бертанс отказался ехать на Суперкубок Единой лиги ВТБ

БАСКЕТБОЛ. Латвиец, выступающий за «Дубай», не будет играть по политическим причинам, пишет Sportazinas. Форвард не хочет участвовать в турнирах с участием российских клубов. «Дубай» поддержал игрока.

Матчи за Суперкубок Единой лиги ВТБ пройдут 24–25 сентября в Белграде. Помимо «Дубая» сыграют «Зенит», ЦСКА и «Црвена Звезда». **METRO**

Завершив карьеру в 25 лет, двукратная олимпийская чемпионка стала горным гидом / **AFP**

Лаура Дальмайер погибла после попадания под камнепад

ТРАГЕДИЯ. Немецкая экс-биатлонистка не смогла спастись в горах Пакистана во время восхождения на пик Лайла. Об этом сообщает DPA.

Как заявил Spiegel менеджмент 31-летней Дальмайер, Лаура оставила завещание на случай своей смерти. Она попросила оставить её тело в горах, чтобы не рисковать здоровьем спасателей. **METRO**

Теперь Жедсон (слева) будет обыгрывать соперников в центре поля в футболке «Спартака» / **AFP**

ЦИФРА

€27 млн

составила сумма трансфера Жедсона Фернандеша в «Спартак», сообщил Odds.ru технический директор «Бешикташа» Эудард Граф.

Жедсон обошёлся в кругленькую сумму

Жедсон Фернандеш прилетел в Москву, чтобы подписать контракт со «Спартаком». Стоило ли тратить огромные деньги на португальского хавбека?

Даниил Бороздин
daniel.borozdin@gazetametro.ru

Прибыв во Внуково из Стамбула, Жедсон сразу показал свою хорошую спортивную форму. Полузащитник и встречавший его сотрудник клуба резво убежали от ждавших их корреспондентов.

В скором переходе игрока из «Бешикташа» в «Спартак» уже никто не сомневается. Transfermarkt оценивает его трансферную стоимость в £18 млн, но москвичи должны заплатить на £9 млн больше.

Обладатель Кубка Турции в составе «Трабзонспора» Максим Ромащенко говорит Metro, что клубу решать, тратить ли столько, когда команды РПЛ не играют в еврокубках:

– Если футболист стоит таких денег, то у него хорошие футбольные качества. Значит, он должен за короткий период времени влиться и понять требования тренера. Этот отрезок покажет, соответствует ли Жедсон выставленной цене.

Португальский агент Паулу Барбоза уверяет Metro, что Фернандеш – очень хороший футболист:

– Его карьера показала, что он должен играть в топ-клубе. Жедсон уже несколько лет в «Бешикташе». Ему нужна новая цель, новая команда. Он сам об этом заявлял. Фернандеш – очень талантливый и опытный игрок со школой «Бенфики». Он может существенно усилить «красно-белых».

Вторит агенту и экс-одноклубник Жедсона Бахтиёр Зайнутдинов, перешедший в «Динамо». Его цитирует «Чемпионат»:

– «Спартаку» очень сильно повезёт. Это игрок колоссального уровня. Португалец, который очень дисциплинирован, – редкость.

Барбоза считает «Спартак» топ-клубом, который может быть интересен Жедсону даже в отсутствие еврокубков:

– Конечно, ему важно выступать на международной арене. Пока российские команды не могут там играть, но Жедсон должен понимать, что это положение может измениться в ближайшее время. Это реальная перспектива. А Фернандеш сможет себя хорошо показать в «Спартаке» и быть вызванным в сборную Португалии. Московский клуб предоставит ему все условия.

Ромащенко же считает, что единственная мотивация игрока – зарплата:

– Учитывая, что он переезжает из команды, играющей в еврокубках, в РПЛ, можно предположить, что это происходит из финансовых соображений. Писали, что он просил увеличить зарплату. «Бешикташ» на это не пошёл – и игрок выбрал Москву.

ТОЛЬКО ФАКТЫ

- Блеснув в родной «Бенфике» на заре карьеры, Жедсон неудачно съездил в аренду в «Тоттенхэм» и «Галатасарай». А вот в «Ризеспоре» игрок смог себя проявить.
- На Фернандеша обратил внимание «Бешикташ», заплативший €16 млн за футболиста, которого Transfermarkt оценивал в €6,5 млн.
- Помогать Жедсону в полузащите «Спартака» будет Маркиньос. Бразилец, сделавший 12 голевых передач в 38 играх, продлил контракт до 2029 года.

Ромащенко напоминает, что Жедсон не первый крутой игрок, приехавший в Россию:

– Какое-то время они показывают качественный футбол, но потом привыкают и снижают требования к себе.

Российские пловцы победили в эстафете

Даниил Бороздин

На чемпионате мира по водным видам спорта первые медали наконец-то завоевали наши пловцы. Россияне выступают на турнире в нейтральном статусе.

Сначала серебро в заплыве на 50 м брассом взял Кирилл Пригода. 29-летний петербуржец отстал от итальянца Симоне Черасуоло на 0,08 сек., но опередил китайца Цинь Хайяна на 0,05 сек. Четвёртым стал ещё один россиянин Иван Кожакин.

Примерно через 40 минут после финиша Пригода снова вернулся в бассейн. Он должен был помочь команде в эстафете 4х100 комплексом.

Забойщиком стал Мирон Лифинцев, неудачно проплывший дистанцию днём ранее в личных соревнованиях. В эстафете разозлённый 19-летний спортсмен показал сумасшедшее время – 51,78 сек. Накануне этого результата хватило бы, чтобы победить в заплыве на 100 м на спине.

Пригода также мощно провёл свой этап брассом, сохранив солидный отрыв от преследователей. 20-летние Дарья Клепикова и Дарья Трофимова, плывшие баттерфляем и кролем, тоже не подвели.

Наша команда показала время 3.37,97, установив новый рекорд чемпионатов мира. Взявших серебро китайцев россияне опередили более чем на 2 сек., а завоевавших бронзу канадцев – почти на 3 сек. У наших победителей ещё будет шанс проявить себя: соревнования завершаются 3 августа.

Кирилл Пригода взял 2 медали чемпионата мира менее чем за час / **AFP**