gazetametro

№ 1 В МОСКВЕ*

metro®

МОСКВА Столичная утренняя газета Metro | вторник, 5 августа 2025 № 104 (143/5682)

90 ЛЕТ

«Локомотив» мчится к чемпионству?

Клуб на старте РПЛ выиграл 3 игры из 3. Но не бегут ли эксперты, пророчащие ему успех, впереди паровоза? **с. 16**

gazetametro.ru

Подводные обитатели «Москвариума» празднуют 10-летие

с. 02

К первой круглой дате в истории океанариума Metro рассказывает о его самых ярких обитателях / **ЕКАТЕРИНА ЧЕСНОКОВА / © РИА «НОВОСТИ»**

Москва поставляет парфюм и лазеры

Что и куда экспортируют столичные производители, рассказал Сергей Собянин **с. 03**

Выйти замуж вам поможет... Джастин Тимберлейк

Кристина попросила американского певца найти ей мужа и теперь не может отделаться от поклонников **с. 07**

«Вампиры средней полосы» обещают ещё больше крови и любви

Репортёр Metro побывала на съёмках последнего сезона сериала и разузнала, чем закончится вампирская сага **с. 12**

*METRO – КРУПНЕЙШАЯ СТОЛИЧНАЯ ЕЖЕДНЕВНАЯ ГАЗЕТА. ПО ДАННЫМ MEDIASCOPE, NRS-МОСКВА, ДЕКАБРЬ 2024 – АПРЕЛЬ 2025. КРИТЕРИЙ ОЦЕНКИ – АУДИТОРИЯ ОДНОГО НОМЕРА

НОВОСТИ

В «Москвариуме» женят людей и разводят коньков

Отсканируй QR-код, чтобы прочитать о московских событиях на gazetametro.ru.

Москвичи выберут название для новой набережной

ГОЛОСОВАНИЕ. Имя горожане будут подбирать для благоустроенной набережной Москвы-реки в музее-заповеднике «Коломенское», сообщает mos.ru. Доступны пять вариантов: «Царская», «Романовская», «Петровская», «Родниковая» и «Набережная Вознесения» в честь одноимённой церкви. Оставить свой голос можно на ag.mos.ru. **METRO**

Ответственная мама Дося оберегает дочку / **ПРЕСС-СЛУЖБА ГОРОДСКОЙ ФЕРМЫ НА ВДНХ**

У альпак Бербериса и Доси родилась малышка

ДЕВИЧЬЕ ЦАРСТВО. Это уже третья дочка в семействе – новорождённая сразу же познакомилась со своими старшими сёстрами Шоколадкой и Черничкой. Сейчас мама и детёныш чувствуют себя хорошо, сообщили Metro в пресс-службе Городской фермы. За ними наблюдают зоологи.

МАРИЯ БЕЗГИНА

ПОГОДА НА ЗАВТРА

6 августа	среда
+26 °C день	+19 °C ночь

Центру океанографии и морской биологии «Москвариум» – 10 лет!
За это время один из крупнейших океанариумов Европы успел развести популяцию морских коньков, провести первые роды косатки в искусственной среде обитания и даже поженить людей. Самые яркие подводные моменты последних лет вспоминает Metro

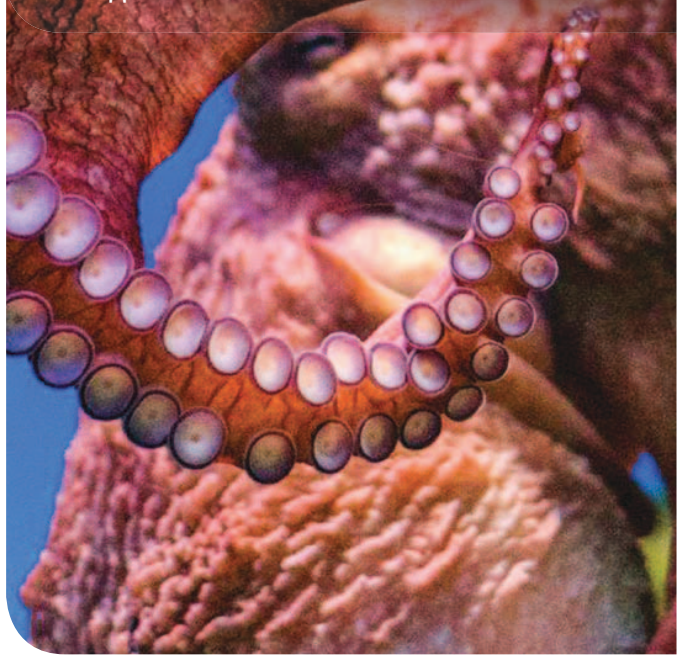

АВТОР: МАРИЯ БЕЗГИНА / ФОТО: ЕЛЕНА КУПЦОВА, АНДРЕЙ НАРЧУК, ПРЕСС-СЛУЖБА «МОСКВАРИУМА» / ГРАФИКА: СЕРГЕЙ ЛЕБЕДЕВ | METRO

Июль 2023 года

Подводные чудики. Летом биоразнообразие океанариума пополнилось редкой очаровательной рыбой-иглой, прибывшей из Индонезии. До её появления на экспозиции были представлены только морские иглы, а вот в пресноводном «стоге сена» такая иголочка оказалась впервые.

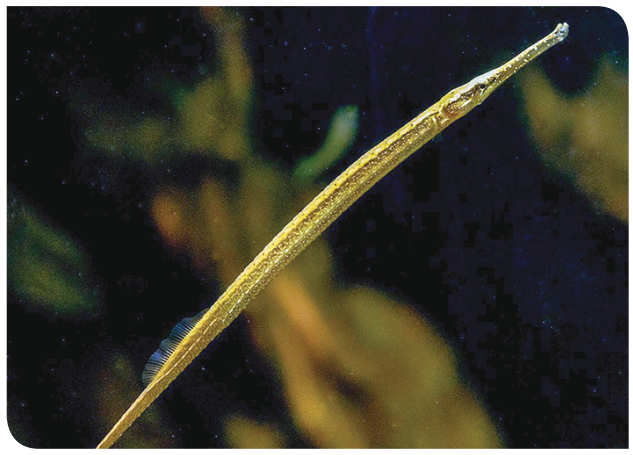

Август 2023 года

Фото на паспорт. Для того чтобы у каждого организма появилась достойная аватарка для соцсетей, известный подводный фотограф Андрей Нарчук совершил 2 погружения по 2,5 часа каждое. Как результат – целая выставка фоторабот, с которых вас изучает парочка внимательных глаз.

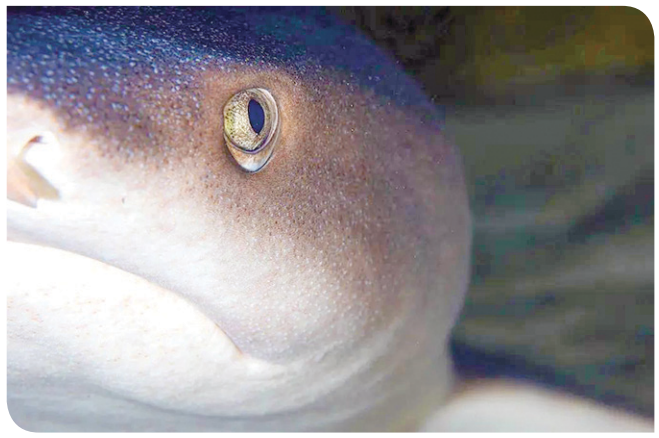

Декабрь 2023 года

И в горе и в радости. История косатки Наи в «Москвариуме» – самая счастливая и трагичная одновременно. В конце декабря у неё появился малыш – это были первые в России роды косатки в искусственной среде обитания. В первый месяц жизни малышка быстро развивалась, но в конце января погибла из-за врождённого заболевания. Пережить утрату Нае помогли тренеры и врачи.

Сентябрь 2024 года

Сохранение популяции. Размножение морских коньков в «Москвариуме» – задачка со звёздочкой. Это единственное место в столице с уникальной собственной базой по производству специализированного живого корма из зоопланктона. Благодаря технологии у редкого вида Hippocampus reidi появилось потомство.

Февраль 2025 года

Во имя любви. Колбы, в которых безмятежно дрейфуют самые загадочные морские существа, появились в океанариуме ко Дню всех влюблённых. Окрас медуз всё время меняется из-за подсветки – предложение любимой девушке можно сделать, дождавшись лучшего оттенка для кадра.

Декабрь 2024 года

Подвенечный гидрокостюм. Накануне Нового года (отсюда в аквариуме ёлка) под водой впервые сыграли две свадьбы. Церемонию, как полагается, вела сотрудница столичного загса, также погружённая в воду. У пар – только две таблички «Да» и «Нет», одна из которых, впрочем, не пригодилась вовсе. Традиции соблюли полностью: был и обмен кольцами, и «Горько!», и даже исконно русская свадебная потасовка, правда, не с пьяными гостями, а с хозяевами площадки – двумя почтенными скатами и любопытной акулой.

Поддержка Москвы помогла нарастить экспорт

ТЕКСТ: МИХАИЛ НЕШЕВЕЦ, ГРАФИКА: АНДРЕЙ КАЗАКОВ, ФОТО: SHUTTERSTOCK | METRO

Московские бизнесмены активно реализуют свою продукцию на зарубежных рынках. Мэр Москвы Сергей Собянин в своём телеграм-канале рассказал, какую поддержку им оказывает город

Михаил Нешевец
mvn@gazetametro.ru

«Приятно делиться тем, чем по-настоящему гордишься», – написал мэр, рассказывая об успехах московских предпринимателей на мировых рынках.

Предприниматели Москвы расширяют свои экспортные возможности, поставляя продукцию в 30 стран, с которыми установлены дружеские отношения. Среди наиболее успешных направлений экспорта выделяются Объединённые Арабские Эмираты, Китай и Республика Беларусь. В числе экспортируемых товаров – решения в области информационных технологий, продукция пищевой промышленности и высокотехнологичные изделия.

Один из московских производителей парфюмерии и косметики при поддержке Московского экспортного центра в 2025 году вышел на одну из крупнейших международных платформ электронной торговли и планирует начать поставки своей продукции в Китай.

Компания, занимающаяся разработкой и производством комплектующих для поршневых компрессоров, после прохождения акселерационной программы «Экспортёры 2.0» подписала контракт на поставку своих изделий в Республику Беларусь.

> «Приобретая продукцию из Москвы, жители зарубежных стран смогут лучше узнать наш город, наши традиции и вкусы, а также ознакомиться с уровнем технологий и убедиться в качестве товаров и услуг».
>
> **СЕРГЕЙ СОБЯНИН**
> мэр Москвы

Фирма, специализирующаяся на медицинском оборудовании, заключила экспортный контракт на поставку эксимерных лазеров для коррекции зрения в Китай и получила грантовую поддержку от города.

Кроме того, московский разработчик систем видео-конференц-связи успешно поставил своё программное обеспечение в Индию и Южно-Африканскую Республику благодаря участию в акселерационной программе для высокотехнологичных компаний.

КОРОТКО

Чемпионат по тетрису пройдёт на форуме «Москва 2030»

НАША ИГРА. Участники смогут играть на специальных станциях, которые будут установлены в «Лужниках», МГТУ имени Баумана, парке 50-летия Октября, «Сколково» и на ВДНХ, сообщает портал mos.ru. Соревнования проводит Комплекс градостроительной политики и строительства.

Полуфинал пройдёт 13 сентября, финал – 14 сентября. **METRO**

В столице растёт производство безалкогольных напитков

УСПЕХ. С января по май московские производители напитков увеличили поставки на 9,7% по сравнению с тем же периодом прошлого года. Об этом сообщил заместитель мэра Москвы Максим Ликсутов, отвечающий за вопросы транспорта и промышленности.

Он особо отметил успехи компаний «Очаково» и «Азиано». **METRO**

Восстановление парковой зоны завершилось в 2022 году / **MOS.RU**

Усадьба Кусково широко отметит свой 310-й день рождения

ЮБИЛЕЙ. 9 августа в усадьбе пройдут лекция об утраченном архитектурном наследии, бесплатная экскурсия по ансамблю и выставка редких фотографий 1883 года, сделанных после первой реставрации. Посетить одно из любимых мест отдыха москвичей пригласил мэр столицы в своём телеграм-канале. **METRO**

Школы готовятся к новому учебному году

Сергей Собянин оценил итоги реконструкции школы № 534 в районе Зябликово

Михаил Нешевец
mvn@gazetametro.ru

По словам мэра Москвы Сергея Собянина, в данный момент обновляются ещё четыре школьных здания. Уже завершена реконструкция поликлиники и детской библиотеки. В ближайшие недели планируется открытие нового спортивного комплекса «Акварис».

Одним из ключевых объектов реконструкции стал трёхэтажный учебный корпус на улице Мусы Джалиля, д. 7, корп. 5, построенный в 1985 году. До начала работ здесь занимались учащиеся 5–11-го классов школы № 534, которые были временно переведены в другие здания. Реконструкция началась в мае 2024 года и завершилась в июле 2025 года. В ходе работ были обновлены фасад и кровля, заменены инженерные коммуникации, дверные и оконные блоки, а также выполнена внутренняя отделка помещений.

Реконструкция проведена в рамках программы «Моя школа» / **ПРЕСС-СЛУЖБА МЭРА И ПРАВИТЕЛЬСТВА МОСКВЫ**

Особое внимание уделено созданию современной образовательной среды для детей и педагогов. В обновлённом здании обустроены универсальные и специализированные учебные кабинеты с прозрачными дверями для максимального естественного освещения. Учебные пространства оборудованы раздвижными перегородками для занятий как в больших, так и в малых группах.

#ZOOM

Замурчали и прилетели в гости к жителям Москвы

Космический мур

Парк 50-летия Октября был выбран одной из площадок фестиваля «Территория будущего. Москва 2030». Вишенкой этой локации стали арт-объекты «Космокотики». Их установили здесь в качестве необычных фотозон. Но, согласно легенде, пушистики прилетели в Москву прямиком из детских фантазий. Надев защитные шлемы и выйдя из своей замурчательной ракеты на Землю, они решили показать горожанам, как можно разнообразить фотоплёнку, резвясь в клумбе цветов или лёжа на лужайке под яркими лучами солнца.

ЦИФРА

123

площадки форума доступны для гостей по всей Москве на данный момент.

Один из мурчащих космонавтов залез в клумбу с цветами – так он знакомится с природой столицы / АГН «МОСКВА»

Этот котик уже нарезвился и решил отдохнуть лёжа на зелёной траве / АГН «МОСКВА»

Один ушастик бодро перекатывает неизвестную планету / АГН «МОСКВА»

Космокотики сами не против сделать яркие фотографии / IRINA.VSE.PROSTO

Внеземной мяу

На площадке «Парк 50-летия Октября», кроме космических котиков, можно увидеть портал. Он переносит москвичей в столицу будущего, вдохновлённую неземной урбанистикой и научной фантастикой. Здесь гости могут научиться управлять роботами, узнать, как спутники получают данные или что внутри у компьютера. Между всеми этими технологичными занятиями гостям предлагают заняться йогой или поплавать на сапбордах по специально оборудованной зоне.

Марина Вересаева

ВТОРНИК

СЕГОДНЯ В МОСКВЕ

ЕЖЕДНЕВНАЯ АФИША

/ ФОТО: MOS.RU, SHUTTERSTOCK

СТАНОВИМСЯ НАСТОЯЩИМИ ВОИНАМИ СРЕДНЕВЕКОВЬЯ

Рыцарское посвящение. На мастер-классе участники изучат историю XV века во всех аспектах – от технологий и быта до культуры и социальных связей. Гости не просто примерят элементы рыцарской экипировки и почувствуют вес меча, они смогут стать настоящими воинами. (18+)

Где: культурный центр «Новослободский»

Когда: 19:00

Цена: 2000 ₽

ОЦЕНИВАЕМ СИМБИОЗ КЛАССИЧЕСКОЙ МУЗЫКИ И РОКА

Концерт «От хитов Раймонда Паулса до Scorpions». Слушатели насладятся уникальным объединением классических и современных мелодий. Композиции исполнят лауреаты международных конкурсов Василий Грачёв, Альберт Сабирзянов, Михаил Грачёв и Дмитрий Власенко. (16+)

Где: Зелёный театр ВДНХ

Когда: 20:00

Цена: от 3700 до 6500 ₽

СМОТРИМ ЗАПРЕЩЁНКУ ВРЕМЁН РОССИЙСКОЙ ИМПЕРИИ

Выставка «Забытые хранители прошлого: к истории фондов ГПИБ России». Гости увидят прижизненные сочинения русских классиков, автографы, запрещённые царской цензурой издания, иллюстрированные книги. (12+)

Где: Государственная публичная историческая библиотека России, Старосадский пер., 9, стр. 1, зал «Под сводами»

Когда: с 10:00 до 20:00

Цена: бесплатно

СЛЕДИМ ЗА ОХОТОЙ СТОЛИЧНЫХ ЛЕТУЧИХ МЫШЕЙ

Прогулка с зоологом «Ночной дозор». Москвичи окажутся в тёмное время суток в Нескучном саду и попытаются отыскать там летучих мышей. Зоолог расскажет, где эти рукокрылые чаще всего охотятся. Кроме того, будет шанс увидеть своими глазами их неслышный полёт. (8+)

Где: парк Горького,
место встречи – Пушкинская набережная

Когда: 20:30

Цена: 700 ₽, подробности на parkgorkogo.ru

ДОСТИГАЕМ МИРА В ЛЮБОЙ ССОРЕ

Лекция «Конфликтология: инструкция по применению». Гости узнают, есть ли польза в конфликте, когда лучше в него не ввязываться, как вести себя, если назревает ссора, и что делать, если молчание не помогает. (18+)

Где: парк «Сокольники»,
Дом детского творчества

Когда: 19:00

Цена: бесплатно,
по регистрации на bilet.mos.ru

КАЧАЕМ РУКИ, НОГИ И ПРЕСС

Тренировка по воркауту. Москвичи освоят правильные техники подтягиваний, отжиманий, приседаний. Всё это поможет поддержать тело в отличной физической форме и улучшить показатели координации и выносливости. (14+)

Где: площадка «ПодМостом»,
ул. Лужники, 24

Когда: 17:00

Цена: бесплатно

ВЫЯСНЯЕМ, ЗАЧЕМ НУЖНЫ СВАДЬБЫ

Спектакль «Женитьба». Зрители увидят историю любви и узнают, зачем жениться и нужно ли это человеку. Что такое одиночество и так ли оно плохо? Почему современными молодожёнами движут все те же цели и причины, что и в далёкие времена? (16+)

Где: Театр на Таганке

Когда: 19:00

Цена: от 1000 до 3500 ₽

СЛУШАЕМ МУЗЫКУ ДЛЯ ИСКУШЁННЫХ

Концерт «На улицах Испании». Гости услышат произведения авторов эпохи барокко. Имена этих композиторов не часто встречаются в афишах, но их музыка сможет удивить даже искушённого слушателя. (12+)

Где: ВДНХ,
павильон «Рабочий и колхозница»

Когда: 19:00

Цена: бесплатно,
по регистрации на vdnh.ru

На большой сцене в «Зарядье» прозвучала «диджейская» опера под аккомпанемент виолончели / ПРЕСС-СЛУЖБА «МОСКВА 2030», АГН «МОСКВА»

Слышу голос из прекрасного далёка: рассуждаем о том, какое будущее ждёт музыку

Марья Егорова
maryaego@gazetametro.ru

В «Зарядье» прошёл уникальный концерт – «Техноопера»: на сцене соединились исполнители разных направлений – классики и электронной музыки. Трогательное звучание симфонического оркестра и оперное пение «миксовалось» с диджейскими «подъёмами». Metro пообщалось с артистами шоу и выяснило, какой они видят музыку будущего.

Музыкальный круговорот

Диджей M.Hustler (Михаил Агабеков)

– Музыка будущего будет постоянно трансформироваться и во многом зависеть от запросов слушателей и от готовности музыкантов экспериментировать, – рассказал DJ.

По его мнению, нельзя точно сказать, куда движется музыка.

– Нередко возвращается старое, но уже в каком-то новом обличье, ориентируясь на тренды. Музыка, как и мода, циклична.

Михаил считает, что использование нейросетей может значительно облегчить работу композиторам.

«Симбиоз» всего того, что было до

Борислав Струлёв – виолончелист

– Естественно, музыка будет эволюционировать. «Техноопера» и есть пример того, что будет актуально через несколько десятилетий, – поделился Борислав Струлёв.

По мнению виолончелиста, музыка будущего – это «симбиоз» всего того, что уже есть, но с добавлением слов и сюжетных линий.

– Современному неподготовленному человеку будет крайне трудно 40 минут просто слушать симфонию, поэтому необходимо какое-то развлечение в виде красочного шоу с танцами и стихами.

«Техноопера» – всего лишь новый жанр, который пропагандирует классику. Когда музыканты «объединяют что-то необъединяемое», это и есть настоящее творчество.

Артист признался, что «любит и приветствует» искусственный интеллект, однако не в музыкальной сфере.

– Талантливые и гениальные произведения созданы живыми людьми.

На концерте Струлёв играл на электровиолончели, которую считает «целым органом». Благодаря модернизации «старых» инструментов можно открыть новое звучание.

Новые формы классического

Ольга Селивёрстова – солистка Большого театра

– Я, как человек с классическим образованием, уверена, что мы будем опираться всегда на классику и на всё то, что было написано великими мастерами до нас.

Оперная певица подчёркивает, что «это здорово, что мы можем добавлять своё» и находить новые направления.

– Мы можем вписывать нашу классическую музыку в новые форматы.

Ольга отметила, что грань между классическими и современными направлениями будет стираться, что сделает музыку универсальной и единообразной.

КОРОТКО

Ужас Мойдодыра: прокуратура навестила «чистюлю»

БЕСПОРЯДОК. После многократных жалоб жителей прокуратура провела проверку одной из квартир Басманного района, в которой проживал собственник с четырьмя кошками в антисанитарных условиях. По результатам проверки было направлено исковое заявление, которое запрещает содержать животных в квартире и обязывает хозяина привести помещение в порядок. Об этом сообщили в пресс-службе прокуратуры. **METRO**

Пустыри столицы станут новыми спортивными площадками

БЛАГОУСТРОЙСТВО. На улице Нижняя Хохловка появится спорткластер с площадками для стритбола и падел-тенниса, на 1-й Сестрорецкой улице – современный скейт-парк. Об этом рассказал Собянин в своём телеграм-канале. В Москве создают спортивные кластеры и прогулочные маршруты на месте пустующих и ранее не ухоженных территорий. Так, в прошлом году в Марьино на неиспользуемом участке сделали каток. **METRO**

Почти миллион жителей и гостей столицы посетили уличные театры

АКТИВНОСТЬ. Фестиваль «Театральный бульвар – 2025» вошёл в число важнейших культурных событий этого лета. За первые два месяца работы прошло более 900 спектаклей, которые посетило свыше 850 тыс. человек. Об этом сообщил министр правительства Москвы, руководитель столичного Департамента культуры Алексей Фурсин. **METRO**

Фестиваль продлится до конца лета / MOS.RU

Росгвардейцы на страже безопасности москвичей

ПОМОЩЬ. Более 20 тыс. выездов по сигналу «тревога» совершили столичные росгвардейцы в июле. По подозрению в совершении преступлений были задержаны порядка 13 тыс. граждан. Сотрудниками и военнослужащими столичного главка Росгвардии была обеспечена безопасность более тысячи мероприятий. Об этом сообщили в пресс-службе Главного управления Росгвардии по столице. **METRO**

Жители столицы охотно покупают парковочные места

ЭКОНОМИКА. Город реализует площади в подземных и многоуровневых паркингах. За шесть месяцев 2025 года москвичи приобрели более 530 машино-мест общей площадью свыше 8,8 тыс. кв. м. Объекты были куплены по результатам онлайн-торгов и в рамках публичного предложения. Об этом сообщила пресс-служба столичного Комплекса градостроительной политики и строительства. **METRO**

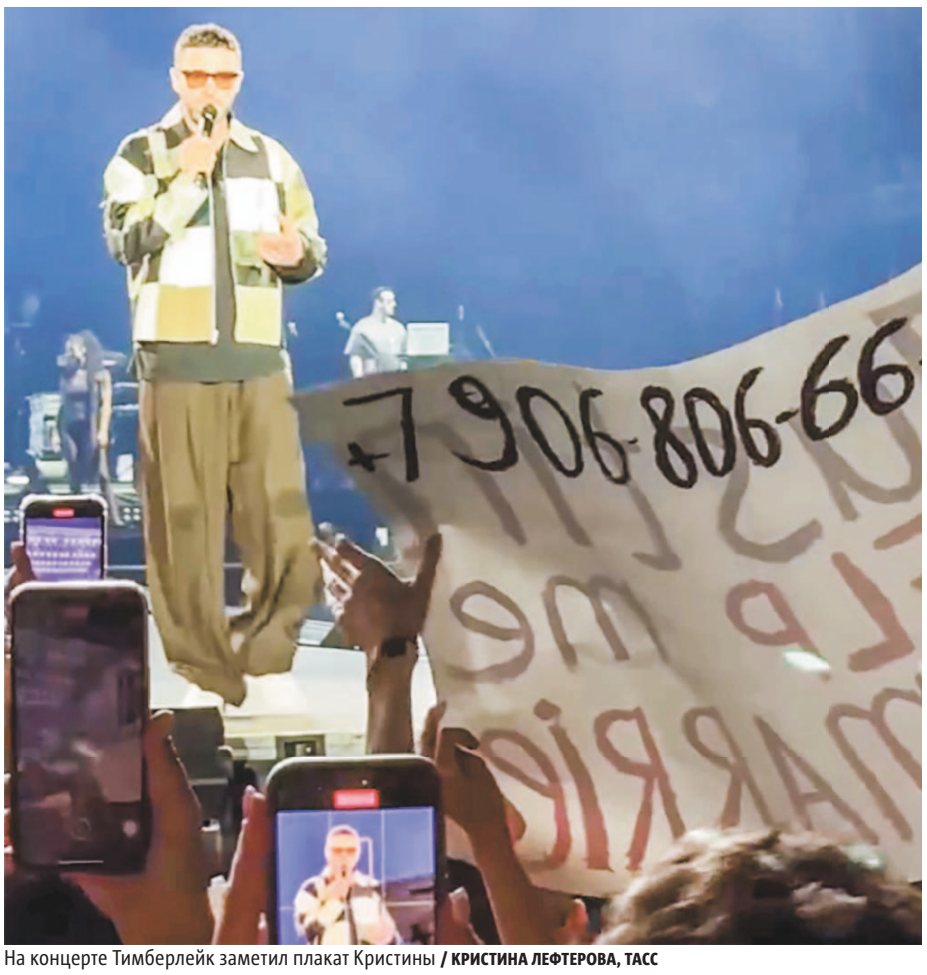

На концерте Тимберлейк заметил плакат Кристины / КРИСТИНА ЛЕФТЕРОВА, ТАСС

Тимберлейк стал «свахой» для фанатки с Урала

Жительница Екатеринбурга Кристина Лефтерова придумала оригинальный способ найти себе мужа. За помощью она обратилась к… американскому поп-певцу Джастину Тимберлейку

Анна Жукова
anna.zhukova@gazetametro.ru

Кристина приехала на концерт Тимберлейка в Баку и привезла с собой огромный плакат с надписью Justin, help me get married («Джастин, помоги мне выйти замуж») и номером телефона на обороте.

– На концерт я попала, можно сказать, случайно. За несколько дней до шоу у моей знакомой изменились планы, и она отдала мне свой билет, – рассказывает Кристина Metro. – Времени на сборы почти не было, поэтому вместо того, чтобы паковать чемоданы, я решила сделать плакат. Планом максимум было пофоткаться с ним на концерте и отметить Джастина в соцсетях. Не ожидала, что меня заметят.

Однако судьба (и оператор на стадионе) решили иначе. В начале концерта произошла небольшая заминка, и Джастин начал общаться с залом. Кристи воспользовалась моментом и подняла плакат.

Далее случился диалог, достойный ромкома:

– Помочь тебе выйти замуж? Детка, я же давно женат! – растерялся Тимберлейк.

– Да не ты! Скажи моему будущему мужу, чтобы позвонил мне! – выкрикнула Кристина и перевернула плакат обратной стороной.

– О! Это её номер? Удачи! – оценил находчивость Джастин.

Оператор вывел картинку на большой экран. Толпа поддержала девушку криками и овациями.

После концерта Кристина включила телефон и обомлела.

– Оказалось, что видео со мной завирусилось в Сети. И началась жесть – сообщения и звонки сыпались каждые 10 секунд: «Выходи за меня!», «Завтра в 9 у загса, я уже договорился!», «Джастин сказал, что мы должны пожениться».

При этом Кристина не учла, что концерт проходил в Баку, поэтому большинство потенциальных женихов оказались азербайджанцами.

– Я получила столько сообщений, что мой аккаунт заблокировали за подозрительную активность, – смеётся девушка. – Кстати, не было такого, чтобы мне присылали какие-то пошлости. В основном адекватные и весёлые люди попадаются. С некоторыми переписываюсь, на этом пока всё. Мужчин оценивают по поступкам, а писать все умеют.

Сейчас Кристина работает фитнес-тренером и учится на режиссёра. Строить отношения в реальной жизни у неё нет времени, а в сайтах знакомств она давно разочаровалась.

– Если всё получится, то моему жениху придётся делать мне предложение прямо на концерте Тимберлейка, а на свадьбу мы теперь обязаны позвать весь Баку!

ЦИТАТА

«Я общаюсь с несколькими людьми. Они достаточно юморные. Можно сказать, меня сосватал сам Джастин Тимберлейк».

КРИСТИНА ЛЕФТЕРОВА
поклонница Джастина Тимберлейка

План сработал и девушку завалили сообщениями

ЦИФРА

3000

сообщений за сутки получила Кристина в мессенджерах после того, как видео с концерта завирусилось в Сети.

КОРОТКО

В Китае зафиксирована вспышка вируса чикунгунья

ОПАСНОСТЬ. Вирус передаётся через укусы комаров видов Aedes aegypti и Aedes albopictus. Уже зарегистрировано более 5 тысяч случаев заражения. Среди основных симптомов – высокая температура и сильные боли в суставах. В России чикунгуньи нет, так как нет таких комаров, однако не исключён завоз вируса извне, рассказал «Звезде» главный врач Домодедовской больницы Андрей Осипов. **METRO**

Суд начал рассмотрение дела о теракте в «Крокусе»

ПРОЦЕСС. Мосгорсуд приступил к рассмотрению дела по существу о теракте в «Крокус Сити Холле», где погибли 149 человек и более 600 пострадали. На скамье подсудимых 19 фигурантов, четверо из них – непосредственные исполнители. Слушания будут проходить три раза в неделю в закрытом режиме. В материалах дела, а это почти 450 томов, есть секретная информация, сообщает ТАСС. **METRO**

Вулканы извергаются один за другим / ДВО РАН

На Камчатке проходит «парад извержений» вулканов

КАТАКЛИЗМ. После недавнего землетрясения проснулись сразу 7 вулканов – Шивелуч, Авачинский, Безымянный, Камбальный, Карымский, Ключевская Сопка и Крашенинникова. Ключевская Сопка выбросила столб пепла на высоту 8 км, а вулкан Крашенинникова не извергался с 1400 года, сообщили в Институте вулканологии и сейсмологии ДВО РАН. **METRO**

#ZOOM

Учёные нашли бурную жизнь на рекордной глубине

Впервые здесь

Группа китайских исследователей с помощью пилотируемого подводного аппарата Fendouzhe сумела заснять на камеру редкие формы жизни на глубинах вплоть до 9,5 км в Курило-Камчатском и западном Алеутском желобах. До этой экспедиции рекорд принадлежал международной группе учёных из Австралии и Японии, которые в 2023 году засняли на глубине 8336 метров рыбу-улитку в глубокой океанской впадине у японского побережья. Хотя учёные признавали возможность существования жизни на таких глубинах, участники экспедиции называют поразительным обилие её форм.

ЦИФРА

9,5

тысячи километров – максимальная глубина, на которую погрузились учёные и обнаружили жизнь.

Нет, это не цветочки на поляне. Это трубчатые черви на глубине больше 9 км. Исследователи смонтировали это изображение из двух фотографий

Белые колючие существа называются Macellicephaloides grandicirra. Здесь они сфотографированы в густых колониях трубчатых червей

Инопланетный мир

Учёные сфотографировали и сняли на видео целые «поля» морской жизни, где преобладали различные виды трубчатых червей и моллюсков. Они живут в полной темноте и под огромным давлением. Без солнечного света на таких глубинах живые организмы в основном питаются химическими веществами, например сероводородом и метаном, просачивающимися из разломов – трещин в земной коре. Учёные говорят, что в своей экспедиции зафиксировали никогда ранее не встречавшиеся виды. В будущих исследованиях они надеются выяснить, как эти существа преобразуют химические вещества в необходимую для жизни энергию. Также исследователям предстоит понять, что позволяет жителям глубин адаптироваться к жизни в условиях сверхвысокого давления. **Григорий Воронцов**

Моллюски, обитающие на дне, питаются химическим «топливом», которое просачивается через разломы в земле

На глубине 6870 м в самой глубокой точке Алеутского жёлоба доминируют трубчатые полихеты / **ВСЕ ФОТО: IDSSE/CAS**

«Это очень волнительно – отправиться в место, которое ещё не исследовали люди. И то, что мы увидели, было просто поразительно».

СЯОТУН ПЭН
ведущий исследователь Института глубоководных наук и инженерии Китайской академии наук

КОРОТКО

Дональд Трамп подтвердил намерение ввести санкции против РФ

ПОЛИТИКА. Президент США снова заявил, что Вашингтон введёт новые санкции против Москвы, если к 8 августа не будет достигнуто перемирие на Украине. Эта дата является окончанием десятидневного ультиматума, ранее выдвинутого Трампом. При этом он добавил, что пока Россия «довольно успешно» избегает пагубного влияния ограничений. **METRO**

Сеул больше не будет включать k-pop с колонок на границе с КНДР

ОТНОШЕНИЯ. В Южной Корее начался демонтаж установленных вдоль границы с КНДР громкоговорителей, через которые велась трансляция передач, критикующих власти Северной Кореи, а также k-pop-песен. Об этом пишет агентство Reuters. Распоряжение приостановить пропагандистские передачи подписал новый президент Ли Чжэ Мён. **METRO**

Президент Израиля Ицхак Герцог с фото изможденного заложника, сделанным ХАМАС / **AFP**

Мировые лидеры осудили видео с истощёнными израильтянами

ВОСТОК. Ранее ХАМАС опубликовал видео с заложниками. Как пишет BBC, глава МИД Британии Дэвид Лэмми заявил, что «кадры заложников, выставленных на показ в пропагандистских целях, вызывают отвращение». Канцлер ФРГ Фридрих Мерц заявил, что он «потрясён». Эммануэль Макрон назвал ХАМАС «воплощением крайней жестокости». **METRO**

плюс

Ещё больше статей про технологии и научные открытия – на gazetametro.ru.

Погружение в виртуальную реальность поможет избавить от сильной боли

Полное погружение

Новое исследование Эксетерского университета (Англия), опубликованное в журнале Pain, показало, что погружение в виртуальную реальность (VR), особенно если речь идёт о полном погружении, способно существенно снизить чувствительность к боли. Исследование лишний раз подчёркивает потенциал VR как нефармакологического подхода к лечению хронической боли, отмечают авторы работы. **Metro**

Эксперимент

Исследователи под руководством доктора Сэма Хьюза отобрали 29 здоровых добровольцев. В ходе первого эксперимента испытуемых подвергли удару электрошокером, чтобы сымитировать боль, наблюдаемую при хронических невралгических проблемах. В результате все испытуемые ощущали неприятные симптомы, отвлечься от которых были не в состоянии. Для следующего опыта группу разделили. Одна часть участников во время ударов током в течение 45 минут наблюдала за жизнью тропического леса и затем водопада штата Орегон при помощи VR-очков, обеспечивающих 360-градусный обзор. Вторая же смотрела тот же контент, но на 2D-дисплее. Результаты показали, что в группе с просмотром виртуальной реальности болевая реакция была значительно ниже, чем у тех, кто смотрел обычное 2D-изображение.

«МЫ ВПЕРВЫЕ ДОКАЗАЛИ, ЧТО ДЛИТЕЛЬНОЕ ПОГРУЖЕНИЕ В ВИРТУАЛЬНУЮ РЕАЛЬНОСТЬ ПОМОГАЕТ ПРИ ХРОНИЧЕСКОЙ БОЛИ. ЭТО МОЖЕТ ИЗМЕНИТЬ ПОДХОД К ЛЕЧЕНИЮ ПАЦИЕНТОВ».

СЭМ ХЬЮЗ
нейрофизиолог,
один из авторов исследования

/ ВСЕ ФОТО: PEXELS

Почему так важно полное погружение

Эффективность виртуальной реальности в уменьшении боли была сильно связана с субъективным ощущением присутствия участников: те, кто чувствовал себя более погружённым, сообщали о более выраженном облегчении боли, отмечают врачи. Также испытуемым сделали МРТ. Процедура показала: у тех, кто острее чувствовал присутствие в виртуальной природе, активнее работали зоны мозга, связанные с модуляцией боли, – инсула и таламус, то есть VR-сцены не просто отвлекают внимание, а запускают встроенные механизмы подавления боли.

Целительная сила природы

Результаты этой работы согласуются с более широкими данными, согласно которым воздействие природы как реальной, так и виртуальной может влиять на обработку мозгом болевых сигналов. В частности, исследование, проведённое Венским университетом, также показало, что даже обычный просмотр видеороликов о природе снижает активность в областях мозга, связанных с сенсорными аспектами боли, что эквивалентно настоящему обезболивающему эффекту, а не просто эффекту плацебо. Следовательно, средства виртуальной реальности, с помощью которых можно наблюдать пейзажи или природные объекты, можно использовать как дополнительные методы лечения хронической боли, особенно для людей с ограниченной подвижностью.

#ZOOM

Тайские фонарики вдохновили на создание гостиниц

Украшение Бангкока

Британское дизайнерское бюро Heatherwick Studio представило свой первый проект в Таиланде – многофункциональный комплекс Hatai, который расположился на месте бывшего отеля Narai в районе Силом (Бангкок). Фишка зданий в их дизайне. Создатели проекта вдохновлялись традиционным тайским искусством создания фонариков. Яркие, с льющимся изнутри светом, они стали символом страны. В комплексе разместятся два отеля – Narai Hotel и Six Senses, а также оздоровительный центр, банкетный зал и конференц-залы.

QR-КОД

Другие материалы рубрики «Недвижимость» читайте на сайте

«Культура и историческая архитектура Таиланда богаты, но безликая строгость многих так называемых современных зданий Бангкока совершенно этого не отражает».

ТОМАС ХЕЗЕРВИК
руководитель Heatherwick Studio

Возврат в прошлое

На территории комплекса появится открытая общественная зона площадью около 5200 кв. метров. Это своего рода современная деревня с площадью, искусственным каналом, прогулочными мостами и объектами инфраструктуры: уличным рынком, святилищем, детским садом и пространствами для мероприятий. Кроме того, предполагается масштабное озеленение. Проект, реализация которого запланирована на 2027–2028 годы, – попытка восстановить старый дух Бангкока, который был утрачен, говорят архитекторы. **Metro**

/ ВСЕ ФОТО: HEATHERWICK STUDIO

ИИ может очень многое, но, как выяснилось, обойти его могут даже маленькие дети / SHUTTERSTOCK

Дети способны осваивать языки быстрее, чем искусственный интеллект

Исследователи из Нидерландов выяснили, какие принципы используют маленькие дети для того, чтобы освоить родной язык

Оказалось, что та техника, которую они применяют, куда успешнее стратегии, используемой для подобных целей искусственным интеллектом

Даниэль Касильяс
internet@gazetametro.ru

Исследование, проведённое профессором Кэролайн Роуленд из Института психолингвистики Общества Макса Планка и опубликованное в журнале Trends in Cognitive Sciences, объяснило, почему маленькие дети способны изучать языки намного эффективнее и быстрее, чем искусственный интеллект.

Как объясняют авторы исследования, они долгое время наблюдали за тем, как дети, даже пока не умеющие говорить, взаимодействуют с теми, кто за ними ухаживает, и с окружающей средой.

Также они следили, с какой скоростью малыши осваивают слова языка, на котором с ними говорят. И затем сравнивали результаты с теми, что показывал ИИ в освоении иностранных языков.

В результате исследователи пришли к выводу, что в отличие от искусственного интеллекта, который применяет свой главный козырь – умение с лёгкостью обрабатывать огромные объёмы письменного текста, маленькие дети учатся посредством активного взаимодействия со своим сенсорным и социальным миром.

Они видят, слышат, осязают, ползают в окружающей среде и даже пробуют её на вкус. Эти насыщенные, скоординированные сигналы создают естественную синхронность, которая позволяет осваивать язык в разы эффективнее.

– Системы искусственного интеллекта обрабатывают данные, а дети действительно живут этим, – отмечает Роуленд. – Их обучение является телесным, интерактивным, но при этом традиционным. Они ищут опыт и подстраивают механизмы своего обучения в зависимости от ситуации – исследуют предметы руками и ртом, ползают к новым и интересным игрушкам или указывают на объекты, которые им интересны. Именно это позволяет им так быстро овладеть знаниями.

«Если искусственный интеллект научится воспринимать мир и изучать его через активное взаимодействие, как это делают дети, мы сможем создать более качественных цифровых языковых помощников и переводчиков».

КЭРОЛАЙН РОУЛЕНД
специалист в сфере психолингвистики

Эксперты утверждают, что их исследование выходит далеко за рамки изучения поведения детей.

– Эти открытия имеют далекоидущие последствия для исследований в области ИИ, обработки языка взрослыми и даже для изучения эволюции человеческого языка, – утверждает Кэролайн Роуленд.

По её словам, чтобы машины достигли уровня человеческих языковых способностей, им, возможно, потребуется модернизация, включающая активное, сенсорно обогащённое обучение, а не пассивную обработку данных.

АФИША

Выставка

«Мир глазами ИИ» (6+)

Детей ждёт иммерсивный тоннель, в котором «оживут» сцены из произведений и научные открытия, гости отправятся в VR-путешествие в город будущего, увидят голографические объекты и мультимедиафотозону с роботом.

Цена: *от 1500 ₽*
Когда: *до 31 августа*
Где: *сад «Эрмитаж»*

Квест

«Шерлок Холмс: первое дело» (12+)

Квест средней сложности, по сюжету которого участники узнают, с чего началась карьера сыщика. Вместе с Шерлоком вы будете искать пропавшую корону.

Цена: *6000 ₽ за 2 игроков*
Когда: *9 августа*
Где: *Quest Stars | Indiequest в Спартаковском*

Кино

«Мой папа – медведь» (6+)

Во время прогулки папа Миша встречает дикого медведя и сам превращается в животное. Теперь Маше предстоит проявить храбрость, чтобы спасти отца.

Цена: *от 300 ₽*
Когда: *уже идёт*
Где: *в кинотеатрах*

Цирк

«Музыка Победы» (0+)

Ребят ждут акробаты, гимнасты, эквилибристы, дрессированные животные и знаменитый клоунский дуэт – Сергей Колганов и Олег Белогорлов.

Цена: *от 2000 ₽*
Когда: *9 августа*
Где: *Цирк Никулина на Цветном бульваре*

Мультфильм

«Косолапый агент» (6+)

Бернард мечтает стать агентом высшего уровня. Однако Секретная служба не решается поручать миссии белому медведю. Желая доказать свою незаменимость, мишка отправляется на задание.

Цена: *от 530 ₽*
Когда: *уже идёт*
Где: *в кинотеатрах*

Цирк

«Петсон и Финдус» (0+)

Спектакль по мотивам серии книг писателя Свена Нурдквиста. Ребятам предстоит наблюдать за приключениями старика Петсона и его кота Финдуса.

Цена: *от 3700 ₽*
Когда: *9 августа*
Где: *«Аполлинария»*

Мультфильм

«Дикая семейка» (12+)

11-летняя Керия живёт с отцом на острове Борнео рядом с тропическими лесами. Однажды в её доме появляется родня со стороны покойной матери – дед и маленький, но независимый кузен Селаи.

Цена: *250 ₽*
Когда: *уже идёт*
Где: *в кинотеатрах*

Театр

«Гусёнок» (0+)

Кукольный спектакль. Маленькие зрители обязательно подружатся с героями сказки, будут вместе играть, петь песни и спасать гусёнка Дорофея от обманщицы Лисы.

Цена: *от 1200 ₽*
Когда: *17 августа*
Где: *Московский театр кукол*

КУЛЬТУРА

Вампиры средней полосы боятся ос и спойлеров

Как объяснят зрителям замену Женька после ухода Глеба Калюжного в армию и чем закончится война между уральскими и смоленскими вампирами

Metro побывало на съёмках третьего, финального сезона популярного сериала «Вампиры средней полосы»

Читайте репортаж целиком на сайте gazetametro.ru.

Уральские вампиры отличаются от смоленских особой кровожадностью и ярким внешним видом / START

Оксана Чертова
oksana.chertova@gazetametro.ru

Вампиры облюбовали живописную полянку в сосновом бору, недалеко от подмосковного Лыткарино. Посреди неё – шатёр со столом, на котором возвышаются пирамиды бокалов с красной жидкостью, видимо, кровью. Но судя по тому, как вьются вокруг осы, всё-таки вишнёвым соком. На них чем-то ядовитым остервенело пшикает графиня Ольга в странном оранжевом костюме, заляпанном кровью. Вокруг туда-сюда ходят, изнывая от 30-градусной жары, другие знакомые по первым двум сезонам вампиры – Жан (Артём Ткаченко) со страшными язвами на лице, Аннушка (Анастасия Стежко), вновь обращённый вампир Сергей (Дмитрий Чеботарёв) и Женёк, которого вместо ушедшего в армию Глеба Калюжного теперь играет Тимофей Кочнев.

То, что Женёк выглядит теперь иначе, авторы сериала тоже обыграли. По словам Тимофея, «Жан и деда Слава придумали, что ему надо поменять внешность, и в начале сезона была дописана сцена».

Видим мы и другие новые лица: во главе стола элегантная блондинка в чёрном – Евгения Дмитриева, она же Госпожа, или глава Уральского вампирского клана. Рядом с ней суетятся члены её свиты – семья фермеров Демид и Серафима (Дмитрий Миллер и Софья Шидловская), больше похожие на панков вампиры-охотники Стефан и Мия (Антон Косточкин и Мария Лисовая), отшельница (Лаура Пицхелаури) и другие подданные.

– Приготовились! – командует режиссёр Алексей Акимов, и перед шатром в ряд на колени выстраиваются смоленские вампиры и парочка уральских, а с видом прокурора на арену выходит ещё один старый знакомый – Борис Феликсович (Егор Дружинин).

Похоже, мы присутствуем на чём-то вроде судебного процесса, суть которого, как и то, чем он закончится, узнать нам не дают, чтобы не проговорились даже под страхом смертной казни.

Вообще, как выясняется, вампиры ужасно боятся спойлеров, поэтому крайне неразговорчивы. Но всё же кое-что выпытать удаётся у режиссёра:

– Первый сезон мы отвечали на вопрос «Кто мы?», второй – «Откуда мы?». В третьем поднимается вопрос «Куда мы идём?» – и здесь будет больше любви и крови.

Режиссёр признаётся, что расставаться с «Вампирами» будет «со светлой грустью»:

– Все мои вампиры прекрасны, но и крови они мне попили достаточно... Я изначально предполагал, что история закончится на четвёртом сезоне. Но, наверное, лучше пусть останется ощущение недосказанности, чем возможного пресыщения.

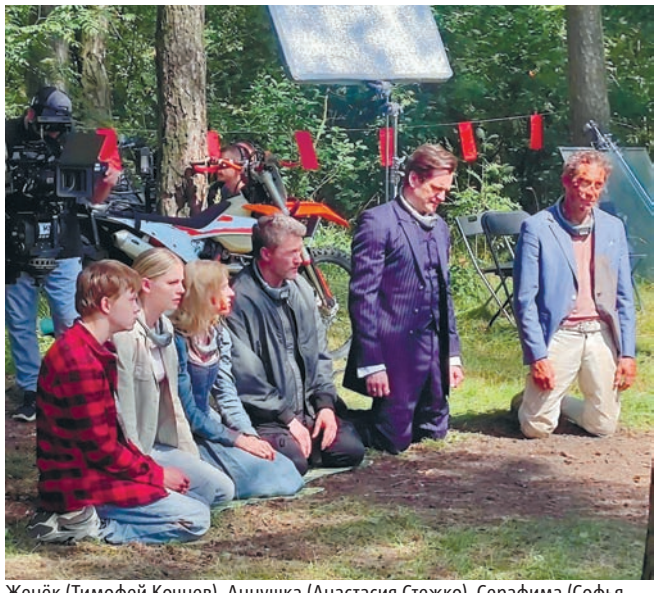

Женёк (Тимофей Кочнев), Аннушка (Анастасия Стежко), Серафима (Софья Шидловская), Влад (Павел Харланчук), Демид (Дмитрий Миллер) и Жан (Артём Ткаченко) заслушивают обвинение / ОКСАНА ЧЕРТОВА

Госпожа (Евгения Дмитриева) обладает очень ценной суперспособностью – она может заставить кого-угодно замолчать / START

«Я разродилась, слава богу! И всем уже намекаю, что нужно сделать спин-офф, где Ольга растит ребёнка. Мне самой было бы интересно узнать, как вырос этот малыш, какие у него способности».

ОЛЬГА МЕДЫНИЧ
актриса

Лидеры проката

Подводим итоги минувшего уик-энда с 31 июля по 3 августа. Топ-5 фильмов, лидирующих по кассовым сборам в России

1

«Одно целое»
Австралия, США, реж. Майкл Шэнкс (18+)
38 743 816 ₽ / 76 089 зрителей

2

«Мой папа – медведь»
Россия, реж. Максим Максимов (6+)
35 246 242 ₽ / 100 600 зрителей

3

«На деревню дедушке»
Россия, реж. Владислав Богуш, Анна Голицына (6+)
21 450 791 ₽ / 51 117 зрителей
Сборы за 8 недель: 688 410 624 ₽

4

«Не одна дома 2»
Россия, реж. Митрий Семёнов-Алейников (6+)
16 236 147 ₽ / 43 710 зрителей
Сборы за 5 недель: 268 377 225 ₽

5

«Склероз»*
Россия, реж. Роман Клименко (12+)
11 397 870 ₽ / 24 723 зрителя
Общие сборы: 359 059 355 ₽

** Редакция не располагает сведениями, была ли эта картина показана в рамках «предсеансового обслуживания» вместе с «санкционными» фильмами.*

КИНО НА ВСЕ ВРЕМЕНА

/ ФОТО: КАДРЫ ИЗ ФИЛЬМА

Оксана Чертова
oksana.chertova@gazetametro.ru

Голубые глаза первого Рипли покорили весь мир

Послезавтра на экраны столичных кинотеатров в повторный прокат выходит франко-итальянский криминальный триллер Рене Клемана «На ярком солнце». Это первая экранизация романа Патриции Хайсмит «Талантливый мистер Рипли», где молодой Ален Делон сыграл свою первую по-настоящему звёздную роль – обаятельного авантюриста Тома Рипли

Рене Клеман
французский кинорежиссёр, сценарист, актёр

ПЕРЕИГРАЛИ

23-летний Ален Делон изначально пробовался на роль Филиппа Гринлифа. Он был известен только благодаря своей красивой внешности и играл преимущественно неглубокие характеры. А в роли Рипли планировалось снимать Жака Шаррье, схожего по типажу с Делоном. Но тут у Жака начались неприятности: проблемы с беременной женой Брижит Бардо, да ещё и операция по удалению аппендицита всего за несколько дней до начала съёмок «На ярком солнце». Тогда за помощью обратились к Морису Роне, уже получившему признание после «Лифта на эшафот». В итоге Ален Делон сыграл Рипли, а Гринлифа – Морис Роне (см. фото ниже).

БРАВО, УЧИТЕЛЬ!

После этой работы Ален Делон снялся ещё в трёх фильмах Клемана – «Как хорошо жить» (1961), «Хищники» (1964) и «Горит ли Париж?» (1966). В 2013 году актёр прибыл на Каннский кинофестиваль, чтобы отдать дань режиссёру в год столетия со дня его рождения: «Рене Клеман – это мой мэтр, это он меня всему научил. Это был величайший постановщик из тех, которых я знал, величайший оператор-постановщик, величайший кинооператор».

НАГРАДА

В 1962 году фильм завоевал премию Эдгара Аллана По как лучший фильм на иностранном языке. Кстати, англоязычная версия ленты известна под названием «Багровый полдень» (Purple Noon).

20-летней Майтене Мари Думенак, которую Рене в 1959 году увидел на прослушивании в театре, была отдана роль Мардж, невесты Филиппа. В этом, своём первом фильме под именем Мари Лафоре она сыграла ещё до изменения формы носа. Позже она скажет, что ей было очень скучно во время съёмок.

СЮЖЕТ

Бродяга Том Рипли ничем толком не занимается, но зато умеет хорошо подделывать чужие подписи и притворяться. Он мечтает о сладкой жизни, красивых женщинах и несметном богатстве. Однажды ему подворачивается выгодное дельце. Американский миллионер Гринлиф предлагает Тому пять тысяч долларов за то, чтобы тот образумил его легкомысленного сынка Филиппа, прожигающего жизнь и папины деньги в Европе, и вернул его в Сан-Франциско. Рипли втирается в доверие к Филиппу и его девушке Мардж, проникается их роскошным образом жизни, а затем решает просто убить Филиппа, чтобы занять его место в жизни и превратиться в миллионера. Он инсценирует самоубийство Филиппа и подделывает завещание, согласно которому наследницей состояния Филиппа становится Мардж. Том соблазняет её, чтобы и дальше пользоваться средствами Филиппа, и почти достигает своей цели, но неожиданно обнаруживается тело Гринлифа-младшего. Рипли уличён.

«Новая волна» и работа оператора

Сценарий «На ярком солнце» был создан Клеманом в сотрудничестве с Полем Жегоффом, тесно связанным с «Новой волной», и её влияние отчётливо видно в картине, прежде всего в сценах вне помещений. Операторская работа Анри Декаэ прекрасно передала свет Южной Италии, белизну домов, синеву неба и моря. Зной ощущается почти физически. Эффект замедленной съёмки и ускорения звука создают ощущение странности и добавляют кадрам внутреннее напряжение.

65

лет
прошло с момента выхода фильма «На ярком солнце».

ПОКЛОННИКИ

Успех «На ярком солнце» не был скорым. Но благодаря сарафанному радио за несколько недель в Париже его посмотрели полмиллиона человек, а по всей Франции – два с половиной. Потом фильм обошёл весь мир, включая Японию, которая была буквально очарована Делоном. Картина имеет преданных поклонников и по сей день, в числе которых Мартин Скорсезе.

ВЫБОР ЛОКАЦИЙ

Фильм снимался в Неаполе, который по сюжету превратился в вымышленный город Монджибелло. Некоторые сцены снимались в Анцио, который выдавался за Сан-Ремо. Также в фильме можно увидеть узнаваемые пейзажи, такие как Пьяцца Навона, Испанская лестница, площадь Испании и кафе «Флориан» в Венеции.

Другие экранизации

В 1999 году Энтони Мингелла снял фильм «Талантливый мистер Рипли» с Мэттом Дэймоном в главной роли. Ремейк оказался ближе по событиям к первоисточнику. Мнения критиков в неизбежном сравнении двух этих картин разделились. Кто-то счёл, что практически во всех отношениях фильм Рене Клемана превосходит версию Мингеллы – от операторской работы и актёрской игры до сценария. Другие же обвиняли «На ярком солнце» в чрезмерном обращении к магнетизму актёров и отступлении от романа, в частности изменении финала.

В 2024 году Netflix выпустил сериал Стивена Зеллиана «Рипли» с Эндрю Скоттом в роли Тома. Эта эстетская и самая подробная экранизация романа Патриции Хайсмит выполнена в чёрно-белом цвете. Причём в финале есть намёк на будущие сезоны, в основу которых могут быть положены остальные четыре романа про Рипли.

ЗАПАДНЯ РЕНЕ КЛЕМАНА

В 6 лет, получив от отца в подарок кинопроектор, Рене понял, что кино – это его. В 1931 году он снял свои первые любительские киноролики, а в 1936-м – дебютную 13-минутную комедийную короткометражку «Тренируй свою левую». Хотя Рене и не воевал, тема войны занимала ведущее место в его творчестве. В 1956 году Клеман снял фильм «Жервеза» по роману Золя «Западня», который удостоился «Золотого льва» на Венецианском фестивале. Однако самый амбициозный проект Клемана 1960-х годов «Горит ли Париж?» оставил равнодушными и зрителей, и критиков, несмотря на суперзвёздный актёрский состав и сценарий, над которым работали Гор Видал и Фрэнсис Форд Коппола. В 62 года, за более чем два десятка лет до смерти, он неожиданно для всех решил завершить кинокарьеру и поселился в Ментоне на Лазурном Берегу.

ГОРОСКОП

на вторник, 5 августа 2025 года

Астролог Лилия Любимова

ОВЕН
21.03 – 20.04

Ваш образ сегодня – главный козырь. Немного стиля и уверенности – и люди сами потянутся к вам. Хорошее время для свидания или самопрезентации.

ТЕЛЕЦ
21.04 – 21.05

День не для подвигов, а для уюта. Вечер с близкими или воспоминаниями подарит нужное тепло. Делайте паузу – и вам станет легче.

БЛИЗНЕЦЫ
22.05 – 21.06

Прошлое неожиданно напомнит о себе – возможно, напишет человек, о котором вы давно не думали. Реакция будет спокойной, даже с облегчением.

РАК
22.06 – 22.07

Приятные мелочи могут принести радость: возврат долга, скидка на давно желанную вещь, комплимент от незнакомца. День про то, чтобы замечать хорошие знаки.

ЛЕВ
23.07 – 22.08

Захочется побаловать себя – и правильно. Венера шепчет: купи красивую мелочь, устрой праздник без повода, вспомни, как ты себе нравишься.

ДЕВА
23.08 – 22.09

Информационный шум утомит, и вы вдруг поймёте, что хочется тишины. День подходит для уединения, детокса и мысленного наведения порядка.

ВЕСЫ
23.09 – 22.10

Ваша зона комфорта – воспоминания и старые друзья. Найдите минутку, чтобы пересмотреть архив фото или созвониться с тем, с кем давно не общались.

СКОРПИОН
23.10 – 21.11

Возвращение старой рабочей задачи или проекта может быть неожиданным, но полезным. Покажите себя профессионалом – это шанс.

СТРЕЛЕЦ
22.11 – 21.12

Вдохновение приходит из прошлого: может, пересмотрите старый фильм или перечитаете старые заметки. Захочется снова в путь, даже если пока в мечтах.

КОЗЕРОГ
22.12 – 20.01

Время навести порядок в личных финансах. День подскажет, где вы делаете ошибки и как их не повторить. Спокойный расчёт поможет сэкономить.

ВОДОЛЕЙ
21.01 – 18.02

Кто-то из прошлого может вернуться – сообщение, звонок, внезапное приглашение. Решите для себя, готовы ли вы снова впустить это в жизнь.

РЫБЫ
19.02 – 20.03

Сегодня тело и душа работают в тандеме. Хороший день для маленьких шагов к новой привычке, прогулки, йоги или просто заботы о себе.

АНЕКДОТЫ

■ Сессия. Из аудитории выбегает радостная студентка. Толпа:
– Сдала?
– Сдала!
Следом выглядывает усталый преподаватель и бурчит себе под нос:
– Ну, положим, не она сдала, а я сдался.

■ Дельфины – очень умные животные. Когда они попадают в неволю, то быстро обучают людей стоять на бортике бассейна и бросать им рыбу.

■ – Светлана, а сколько вам лет?
– Попробуйте угадать.
Даю подсказку – моя молодость прошла в эпоху строительства пирамид.
– Египетских?
– Ну что вы, финансовых...

■ – Хочешь бутерброд?
– Нет, спасибо.
– Тогда подержи.

СУДОКУ

	2		4			8	7	
8			2	5				9
						6		3
4	3				2			
	9						4	
			5				6	2
3		8						
6				1	8			7
	5	9			3		8	

КАК РЕШАТЬ

Заполните все пустые клетки игрового поля цифрами от 1 до 9 таким образом, чтобы ни в одной строке, столбце и малом квадрате 3x3 цифры не повторялись.

ОТВЕТЫ

9	2	1	4	3	6	8	7	5
8	6	3	2	5	7	4	1	9
5	7	4	1	8	9	6	2	3
4	3	6	8	7	2	9	5	1
2	9	5	3	6	1	7	4	8
1	8	7	5	9	4	3	6	2
3	1	8	7	4	5	2	9	6
6	4	2	9	1	8	5	3	7
7	5	9	6	2	3	1	8	4

КРОССВОРД

ПО ГОРИЗОНТАЛИ:

1. Иное название куба
5. Зримая окружность колеса
9. Учение о принципах речи поэта
12. Адрес, который есть в паспорте гражданина
16. Цирк, который можно сравнить с Фигаро, – он то здесь, то там
17. В фильме про его ошибку звучит популярная песня «Я в весеннем лесу пил берёзовый сок...»
18. Драповая одёжка, предназначенная для холодной осени
19. Передвигаемая деталь счёт
25. Придирчивый, капризный человек
26. Друг жениха в загсе.

ПО ВЕРТИКАЛИ:

1. Птица, чью печень используют для приготовления «короля паштетов»
2. Единичный ор
3. Нечто маленькое, при «делёжке» которого человечество нажило себе большие неприятности
4. Частное лицо или фирма, занимающаяся куплей-продажей товаров и действующая от своего имени и за свой счёт
6. Неожиданная премия
7. На неё садится толстая дама
8. Военный внедорожник
10. В Средние века его называли «сладкой солью»
11. Крыша над головой
12. Чрезмерное употребление спиртных напитков с точки зрения трезвенника
13. Место в пустыне, где есть растительность и вода
14. Страна, цель путешествия купца Афанасия Никитина
15. На крыше венчает охлупень
20. Достаток, богатство
21. «Полководец» спортивной команды
22. Штепсель с одним штырём
23. Восхищение, выраженное междометием
24. Самомнение, которое можно сбить.

ОТВЕТЫ

По горизонтали: 1. Гексаэдр. **5.** Обод. **9.** Стихосложение. **12.** Прописка. **16.** Шапито. **17.** Резидент. **18.** Пальто. **19.** Костяшка. **25.** ПривередА. **26.** Свидетель.

По вертикали: 1. Гуся. **2.** Крик. **3.** Атом. **4.** Дилер. **6.** Бонус. **7.** Диета. **8.** Джип. **10.** Сахар. **11.** Жильё. **12.** Порок. **13.** Оазис. **14.** Индия. **15.** Коёк. **20.** Обилие. **21.** Тренер. **22.** Штекер. **23.** Ахнуть. **24.** Спесь.

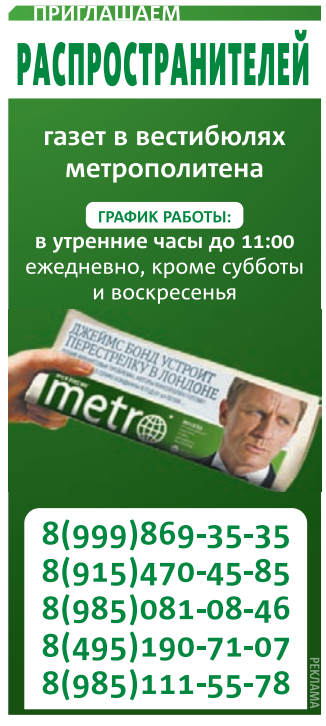

СУГУРУ

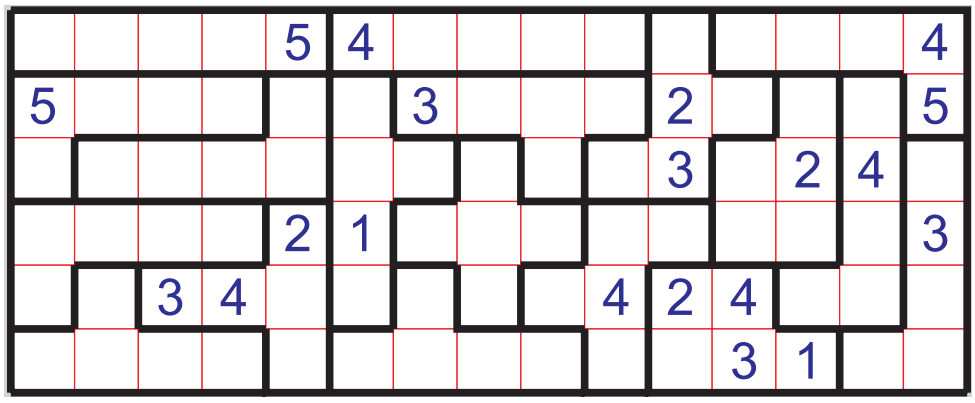

ОТВЕТ

КАК РЕШАТЬ

Заполните каждую зону игрового поля цифрами от 1 до 5. При этом соседние клетки, в том числе и по диагонали, не могут содержать одинаковые числа.

НЕДВИЖИМОСТЬ

Выкуплю квартиру, комнату, долю. С долгами, с арестом, с залогом или без. Т. 8(495)409-83-23

Сдам койко-место, недорого, любое метро в Москве. Регистрацию не делаем, только жильё! Хорошие условия. +7(925)430-18-67

■ **Срочно сниму** квартиру в Москве, МО. Рассмотрю варианты с покупкой жилья. Т. 8(925)024-17-67

ФИНАНСЫ

■ **100% займ** до 500 т.р. Без отказа! Т.: 8(495)766-06-29, 8(985)188-34-44. ООО МКК «ВелкомДеньги». ОГРН 1162901054128, рег. № 29001253, СРО «МИР»

ОЦЕНИВАЙТЕ СВОИ ФИНАНСОВЫЕ ВОЗМОЖНОСТИ И РИСКИ

ЮРИДИЧЕСКИЕ УСЛУГИ

8(499)409-85-01. Московская социальная юридическая служба. Бесплатные консультации. Все споры. Иски

■ **Адвокаты и юристы!** Пенсионерам скидка до 50% на услуги! Консультация бесплатная! Звоните! 8(495)201-25-12

РАБОТА

115 000 руб. з/п. Проживание и питание. Комплектовщики, грузчики. Авансирование и премии. м. Бауманская. 8(800)600-78-49

Авансы от 5000 руб. З/п от 123 000 руб. Упаковщики, грузчики. Ставка от 3500 руб./смена. Вахта от 7 смен. Проживание, питание, премии. 8(800)700-09-60

■ **Адм.-зам. руководителя** и сотрудники в уч.-инф. центр. До 100 000 р. Опыт руководства, м. Войковская. 8(905)533-41-32

Вахта, з/п от 115 000 р. Комплектовщики, водители рохли. Авансирование и проживание. м. Бауманская. +7(964)727-39-89

■ **Гардеробщики** требуются в медучреждения. График работы гибкий. Берём всех. Все районы. Тел.: 8(925)107-19-82, 8(925)936-21-17

■ **Горничная** в отель «Металлург». З/п от 75 000 руб. Возможно проживание! График 5/2 с 9:00 до 18:00; 6/1, вахта 15/15. Тел. 8(929)585-19-80, м. Достоевская, Октябрьский пер., д. 12

Грузчик. График 5/2. 70 000 р. м. Текстильщики. +7(903)129-97-88

■ **Грузчики** в пару к водителю. З/п 3000 р. в день на руки, выплаты ежедневно! м. Домодедовская. 8(925)906-72-68

■ **Грузчики,** м. Андроновка / м. Авиамоторная, 5 минут пешком от ж/д пл. Чухлинка, 330 руб./час, общежитие. Тел. 8(936)309-66-52

■ **Грузчики,** м. Домодедовская (20 мин, Ленинский район, посёлок Петровское, 111/1), 340 руб./час, выплаты ежедневно. Тел. 8(936)309-66-52

■ **Женщинам/мужчинам.** Работа на стройке, складах, клининг. Проживания, питание, ежедневные выплаты. +7(926)483-05-07

■ **Кладовщик,** м. Домодедовская (20 мин, Ленинский район, посёлок Петровское, 111/1), от 120 тыс. в месяц. Тел. 8(925)149-06-47

Контролёр-охранник, з/п от 35 000 руб. на руки. Требуются контролёры-охранники на фабрику «Красный Октябрь». м. Красносельская, ул. Лобачика, дом 1, стр. 1. ТК РФ. Без лицензии, подработки, график 1/3. Звоните: 8(495)982-57-38

■ **Контролёры** турникетов. Вахта 15/15. Официально. Жильё. До 96 000 руб. 8(925)081-92-42

■ **Курьер в курьерскую службу. От 265 р. за поездку. Т. 8(495)540-42-00**

■ **Курьер. Выплаты 5000 – 12 000 руб./день. Гибкий график. Поездки по Москве. 8(916)996-35-51**

■ **Курьер.** З/п 2000 – 10 000 руб./день, выплаты сразу. Гражданство РФ. Тел. +7(926)064-07-27

■ **Курьер на документы. От 18 до 65. Гр-во РФ. Оплата от 5–10 т.р. в день. Выплата сразу. +7(909)644-52-68**

■ **Курьер.** Поездки в налоговую, банки. Оплата ежедневно, 5000 р./выход + оклад. Гр. РФ. Тел. +7(906)720-75-03

■ **Лифтёр-оператор на эскалаторах. м. Измайловская, ТЦ «Парагон». З/п 35 000 р. График с 8 до 22. 8(925)829-45-19**

■ **м. Семёновская.** Уборщица, 54 000. Дворник, от 60 000 + подработки. Разнорабочий, 80 000 + подработки, 5/2 с 7:00 до 16:00. Официальное трудоустройство. 8(964)701-31-51

■ **Мастер** отделочных работ. График 5/2. м. Ленинский проспект. З/п 100 000 рублей. 8(929)530-82-81

■ **Мастер по ремонту** ванных комнат и сан. узлов требуется в компанию «ЛидерВанн». З/п от 150 000 руб. Тел. 8(915)130-08-16, Юлия

■ **Мастера-технологи** швейного производства, з/п высокая, крупная фабрика. Тел. 8(925)863-43-45

■ **Медицинская сестра** в ОУ. Сертификат по педиатрии обязателен! З/п от 100 000 руб. м. Нагатинская, м. Зюзино. ТК РФ. Тел. +7(903)535-79-69, Ольга. Звонки строго с 8:00 до 17:00

■ **Механики** швейного оборудования, з/п высокая, график обсуждается. Тел. 8(925)863-43-45

Мойщица-уборщица. График 5/2. 65 000 р. м. Савёловская. +7(903)129-97-88

Мойщица-уборщица. График 5/2. 65 000 р. м. Текстильщики. +7(929)963-34-80

На фабрику «Красный Октябрь» требуются водители дизельных и электропогрузчиков. З/п без задержек от 100 000 руб. на руки. м. Красносельская, ул. Лобачика, дом 1, стр. 1. Обязательно наличие удостоверения. Тел.: 8(800)200-43-33, 8(916)642-13-83, 8(985)812-93-29

На фабрику «Красный Октябрь» требуются операторы линий и укладчики-упаковщики. З/п без задержек от 110 000 руб. на руки. м. Красносельская, ул. Лобачика, дом 1, стр. 1. Средняя стоимость смены 5000 руб. Тел.: 8(800)200-43-33, 8(916)642-13-83, 8(985)812-93-29

■ **Охранник** без лицензии. Объекты разные. Графики гибкие. Оплата достойная, выплаты без задержек. Тел. 8(968)593-45-27

■ **Охранник** (без УЧО) в начальную школу, прямой работодатель – не ЧОП. З/п 80 000 на руки, б. питание и форма. Г/р: 5/2 с 8:00 до 19:30. Обеспечение пропускного режима на территорию и в здание школы. ТК РФ, справка об отсутствии судимости. м. Севастопольская, ул. Азовская, 25-4. Тел. 8(925)597-14-17, Андрей Владимирович

Охранник в офис, м. Раменки. Жен./муж. до 45 лет. З/п 7000 р./сутки, график 1/2, наличие УЧО желательно. Москва и МО. Тел. 8(991)931-51-53

■ **Охранник** в ЧОП, вахта с питанием 100 000 р., с УЧО 5000 р. +7(936)300-19-00

■ **Охранник, график суточный 15/15. З/п от 5000 (сутки), работа в Москве, ТК РФ. Тел. +7(916)578-20-50**

Охранник (муж./жен.). Сутки 4500–6000 р. Вахта 3500 р. Москва и МО (Электроугли, ст. Бронницы, Мытищи и др.). 8(499)369-37-87, 8(967)070-32-02

Охранник на вахту в универсам. Без лицензии. Аванс еженедельно. Зарплата без задержки от 50 000 руб. Т. 8(926)781-43-46

Охранник/оператор видеонаблюдения без лицензии. З/п 4000 р./смена на руки. Г. Красногорск. 2/2, день. Оформление ТК РФ по желанию. Тел. 8(903)795-47-35

■ **Охранники.** Вахта 15/15. Официально. Жильё. До 100 000 р. 8(925)081-91-65

■ **Охранники,** г. Москва. ЧОП «Цунами». З/п до 90 000 руб./мес. Вахта, 2/4, 7/7. 8(495)737-78-26; 8(903)596-92-11

Охранники. З/п 3100–4000 руб. за сутки. Вахта 15/15, 30/15. Наличие УЧО / без УЧО. Москва и МО. Тел.: 8(926)919-05-84, 8(991)931-51-53

■ **Повар холодного цеха,** посудомойщица в столовую. График 5/2. м. Планерная. 8(915)282-56-53

■ **Помощник** воспитателя в частный д/сад – с 8:00 до 17:00. З/п от 60 000 руб. м. Нагатинская. ТК РФ. Тел. +7(903)535-79-69, Анастасия. Звонки строго с 8:00 до 17:00

■ **Помощник руководителя. От 18 до 65. Гр-во РФ. Оплата от 5–10 т.р. в день. Выплата сразу. +7(909)644-52-68**

■ **Прачка + уборщица** в частный детский сад – с 8:00 до 17:00. З/п от 60 000 руб. м. Нагатинская. ТК РФ. Тел. +7(903)535-79-69, Анастасия. Звонки строго с 8:00 до 17:00

■ **Рабочие.** Гр. РФ, РБ. Оплата ежедневно от 2000 р. Работа в Москве. Проживание, питание, спецодежду предоставляем. +7(991)751-37-95

■ **Рабочие,** подсобники на строительство. Работа постоянная или вахтой. Оплата ежедневно. Питание, спецодежда, жильё предоставляются. +7(926)483-67-24

■ **Рабочий** по комплексному обслуживанию и ремонту зданий. График 5/2. м. Ленинский проспект. З/п 90 000 рублей. 8(929)530-82-81

ТРЕБУЮТСЯ РАБОТНИКИ
с опытом и без опыта

ПОДРАЗДЕЛЕНИЕ ТРАНСПОРТНОЙ БЕЗОПАСНОСТИ ФАКТОР

ТОЛЬКО ДЛЯ ГРАЖДАН РФ С ВОЕННЫМ БИЛЕТОМ

УСЛОВИЯ:
- ОФИЦИАЛЬНОЕ ТРУД-ВО
- 4000-6000 РУБ/СМЕНА

ОБЯЗАННОСТИ:
ОБЕСПЕЧЕНИЕ БЕЗОПАСНОСТИ НА ОБЪЕКТАХ ОАО «РЖД»

8-926-736-45-96
(ПН-ПТ 08:00-17:00)

■ **Раздача газет «Метро».** Оплата 550/600 рублей за смену. Телефон 8(915)470-45-85

Разнорабочие. Москва и МО. Предоставляем проживание, 3-разовое питание. Ежедневные выплаты. Тел. 8(925)766-43-33, Андрей, 8(928)419-54-92, Юлия

■ **Руководителю** с севера в московский офис требуется помощник/ца. Личная встреча. Доходно. 8(916)581-55-31

■ **Сотрудник** ОПМ (на поломоечную машину). Москва, срочно. Ул. Дорожная, 9, стр. 1. З/п 100 000 р. на руки. 5/2 с 9:00 до 18:00. Официально. 8(925)541-52-19

■ **Срочно. м. Серпуховская. Уборщица в офис, з/п 80 000 р., г/р 6/1, с 7 до 19. Оператор п/машины – 90 000 р., г/р 6/1 с 19 до 7. Гр. РФ, до 65 лет. Тел. 8(985)665-67-88**

■ **Срочно нужны суррогатные мамы** в клинику репродуктивной медицины. Высокая оплата. 8(926)841-76-71

ИМЕЮТСЯ ПРОТИВОПОКАЗАНИЯ. НЕОБХОДИМА КОНСУЛЬТАЦИЯ СПЕЦИАЛИСТА

■ **Требуются посудомойщицы** в ресторан (Москва, Сколково). Зарплата: до 105 000 руб. График: 5х2/4х3/6х1/2х2 по 12 ч. Предоставляем питание, мед. книжку, форму, проезд, хостел. Премия 20 000 руб. за приведённого друга! Звоните/пишите: +7(926)690-83-21

■ **Уборщик/ца,** офис «Яндекса». 6/1 ночь, 0:00–8:00, з/п 85 000 руб., возможность подработки. м. Москва-Сити, башня «Нева». Тел. +7(495)476-46-96

■ **Уборщик/ца,** офис «Яндекса». 5/2 день, 7–15, 13–21, з/п 65 000 руб., дежурство по выходным за доп. оплату. м. Москва-Сити, башня «Нева». Тел. +7(495)476-45-54

■ **Уборщик/ца,** РФ, Банк России. 5/2 утро до 10:00, з/п 27 000 руб., официально. м. Новокузнецкая, Севастопольский пр-т, 66. Тел. +7(495)476-42-44

■ **Уборщик/ца,** РФ, Банк России. 2/2 день, з/п 55 000 руб., нужна мед. книжка, официальное оформление по ТК. Севастопольский пр-т, 66. Тел. +7(495)476-42-44

Уборщица в мебельный салон. График: 2 рабочих / 4 выходных – 40 000 р. на руки. м. Шелепиха. 8(903)613-24-09

■ **Уборщица** в офис. График 5/2 с 8:00 до 18:00. З/п 65 000 рублей на руки. Преображенская площадь, д. 4. Тел. 8(926)593-79-15

■ **Уборщица** в сервисный центр. м. Академика Янгеля. Ул. Дорожная, д. 9, стр. 1. З/п 100 000 р. на руки. 5/2 с 9:00 до 18:00. Официально. 8(925)541-52-19

■ **Уборщица** в столовую. График работы 5/2 (9:00–18:00). м. Волоколамская, Сходненская. Оклад: 60 000 р. на руки + питание. 8(929)619-00-35

■ **Уборщица** в частный детский сад – с 8:00 до 17:00. З/п от 58 000 руб. м. Нагатинская. ТК РФ. Тел. +7(903)535-79-69, Анастасия. Звонки строго с 8:00 до 17:00

■ **Уборщица** в частный детский сад – с 16:00 до 20:00. З/п от 35 000 руб. м. Нагатинская. ТК РФ. Тел. +7(903)535-79-69, Анастасия. Звонки строго с 8:00 до 17:00

Уборщица. З/п 70 т.р. В хостел. Бесплатное проживание. График: 6/1. Тел. 8(968)922-22-44

Уборщица. Оплата: 8000 р./смена. Питание. Гр. работы: сутки/двое. Наличие документов. м. Кутузовская. 8(903)557-83-93

■ **Уборщица-посудомойщица.** З/п 50 000 р. + чаевые. График: 2/2. м. Добрынинская, 8(915)200-05-16

■ **Швеи** требуются. Полный соц. пакет. Тел. 8(925)748-95-00

Электрик в бизнес-центр. Золоторожский Вал, д. 11, стр. 21. З/п 110 000 руб./мес., график 5/2. Анатолий, +7(928)304-42-46

АВТОВЫКУП

■ **Автомобили иностранные** и отечественные в любом состоянии куплю. Снятие с учёта в ГИБДД, оформление и эвакуация за мой счёт. Оплата сразу. Тел. 8(926)029-93-33

АВТОПЕРЕЕЗДЫ

■ **8(495)220-22-35,** 8(903)000-75-92. Грузоперевозки, переезды квартирные. Машины. Профгрузчики. Упаковка. Честные цены. www.vmigpereezd.ru

АНТИКВАРИАТ

■ **Покупаем всё!** Марки, монеты, значки, акции, кино- и фотоаппаратуру, документы, банкноты, открытки, часы, бижутерию, самовары, иконы, ёл. игрушки, янтарь, бронзу, кукол, статуэтки и др. Т.: 8(495)641-67-21, 8(926)803-60-43

СООБЩЕНИЯ

■ **Утерян аттестат** Кузьмичевой Софии Александровны о среднем полном образовании. Считать недействительным. +7(991)751-15-36

КУПЛЮ

■ **Книги.** Выезд от 130 экз. Оплата сразу. Т. +7(495)128-50-09

РАЗНОЕ

■ **Книги** покупаем, домашние библиотеки. Выезд специалиста бесплатный. Оплата сразу. Т. 8(495)961-36-02

■ **Предприятие** «Микконт» купит микросхемы, конденсаторы, реле, платы сопротивления. Тел. 8(985)786-08-65

■ **Предприятие** «Микконт» купит микросхемы, конденсаторы, реле, платы сопротивления. Тел. 8(800)707-22-53

Объявления в этой рубрике являются рекламой

metro

МОСКВА • Metro выходит в 18 странах мира, на 4 континентах, на 13 языках • **Врио генерального директора** Наталья Клименчева • **Главный редактор** Иван Чеберко • **Арт-директор** Павел Киреев • **Распространение** Роман Харитонов • **Редактор номера** Артём Васев • **Столичная утренняя газета Metro** © Информационное издание • Регистрационное свидетельство ПИ № ТУ 50-232 от 26 февраля 2009 г. Выдано Управлением Федеральной службы по надзору в сфере связи и массовых коммуникаций по Москве и Московской области • Учредитель и издатель: АО «Газета Метро» • Адрес издателя и редакции: 125124, г. Москва, вн.тер.г. муниципальный округ Беговой, ул. Правды, д. 24, стр. 4, помещ. 1Н • **Тел. редакции:** 8 (495) 787-12-11 • **E-mail редакции:** internet@gazetametro.ru • **Отдел рекламы:** 8 (495) 787-12-11. E-mail: reklama@gazetametro.ru • **Сайт:** www.gazetametro.ru • Мнение авторов может не совпадать с позицией редакции • Редакция не несёт ответственности за материалы информационных агентств, стиль и грамотность рекламных объявлений. • Все рекламируемые товары и услуги имеют необходимые сертификаты и лицензии • Редакция не несёт ответственности за содержание рекламных материалов, а также за надлежащее исполнение рекламодателями своих обязательств • Время подписания по графику: 19:30 • Время подписания номера фактически: 04.08.2025, 20:00 • Газета «Metro Москва» распространяется бесплатно • Материалы под рубриками: «Metro-каталог», «Metro-каталог/Дом», «Metro-каталог/Туризм», «Metro-Экспресс» печатаются на правах рекламы

Газета отпечатана:
АО «ПРАЙМ ПРИНТ МОСКВА», 141707, МО, г. Долгопрудный, Лихачёвский проезд, 5 В • Заказ 1869

ABC ТИРАЖ НОМЕРА 300 000 СЕРТИФИЦИРОВАН НЕЗАВИСИМЫМ БЮРО ТИРАЖНОГО АУДИТА ABC

16+

СПОРТ

«Локомотив» сносит всех на пути к чемпионству

Отсканируй QR-код, чтобы прочитать о спортивных событиях на gazetametro.ru.

Московский клуб захватил лидерство в таблице РПЛ, став единственной командой, одержавшей победы в 3 стартовых турах чемпионата

Так хорошо «железнодорожники» стартовали лишь в чемпионском сезоне-2017/18. Рассуждаем, можно ли считать их реальными претендентами на золото сейчас

Батраков (справа) – главный герой сегодняшнего «Локомотива» / ВИТАЛИЙ ТИМКИВ / © РИА «НОВОСТИ»

Даниил Бороздин
daniel.borozdin@gazetametro.ru

Нельзя сказать, что «Локо» возглавил таблицу благодаря лёгкому календарю в начале сезона. Размявшись дома с «Сочи» (3:0), москвичи отправились в гости к «Краснодару» и смяли чемпиона благодаря дублю Алексея Батракова – 2:1.

По возвращении в столицу «железнодорожники» оступились в кубковой игре с ЦСКА (1:2), после чего снова вынуждены были отправиться на юг. «Пари НН», не выступающий на «Совкомбанк Арене» из-за ремонта, скитается по резервным стадионам. В 3-м туре нижегородцы решили сыграть в Грозном.

Недовольный «Локомотив» прилетел в Чечню и на глазах у 232 зрителей одержал непростую победу – 3:2. Голом снова отметился Батраков. Отрыв от идущих в тройке лучших «Крыльев Советов» и «Балтики» составляет 2 очка.

ЦИФРА

2.63

– коэффициент на победу «Локо» в дерби со «Спартаком». Букмекеры считают «железнодорожников» фаворитами. Коэффициент на победу «Спартака» – 2.8.

«Локо» лишь раз стартовал в чемпионате с 3 побед, сообщает Opta. Это было в сезоне-2017/18, и тогда команда, которой руководил Юрий Сёмин, в итоге стала чемпионом. Могут ли болельщики надеяться на золото сейчас?

– Со всеми оговорками можно смотреть на сезон с оптимизмом, – говорит Metro экс-тренер «Локомотива» Ринат Билялетдинов. – У команды сохранился коллектив, она сыграна. Также есть хорошая функциональная подготовка. Видно, что «Краснодар» форму только набирает через игры. А «Локо» сразу включился.

Наставник клуба Михаил Галактионов в беседе с «Матч ТВ» предлагает не загадывать: «Нам нужна скромность, спокойно пахать и трудиться, потому что следующий матч со «Спартаком» дома – это дерби, тяжёлая игра. Надо отдохнуть, восстановиться».

«Локомотив» примет «Спартак» на «РЖД Арене» в субботу в 18:30. Во 2-м туре «красно-белые» были разгромлены «Балтикой» (0:3), а затем ещё и не смогли обыграть «Акрон» (1:1). Билялетдинов считает, что в случае победы над «Спартаком» «Локо» становится реальным претендентом на золото:

ТОЛЬКО ФАКТЫ

■ Помимо 3 голов в РПЛ, Батраков забил ЦСКА в Кубке России. Девушка Алексея Ирина Подшибякина рассказала в своём телеграм-канале, что россиянину написал в соцсетях новичок «Аль-Насра» Жоау Феликс, ранее игравший в «Атлетико», «Челси», «Барселоне» и «Милане».

■ Игроки «Локо» помогают побеждать не только «железнодорожникам». Ушедший из московского клуба в аренду в «Крылья Советов» Вадим Раков в этом сезоне уже отметился 4 голами и 1 результативной передачей. 20-летний нападающий помог самарцам набрать 7 очков в 3 встречах.

– Одного конкурента он тогда сразу отбрасывает, а себе даёт сильный толчок. «Спартак» сейчас в подавленном состоянии, он не отошёл ещё от того сезона. Все стараются, но чего-то не хватает, батарейки отсырели. Блеска в глазах нет, в т. ч. у главного тренера. «Локомотиву» надо использовать статус фаворита дерби, выдавить из «Спартака» чемпионские амбиции уже в 4-м туре.

Нападающий Фёдор Смолов променял футбол на киберспорт

ХОББИ. Форвард вошёл в состав команды Hooch Team на турнир BetBoom Streamers Battle 3 по CS 2. Соревнования с призовым фондом 3,3 млн рублей пройдут с 10 по 19 августа.

Смолов выиграл РПЛ с «Краснодаром» в прошлом сезоне. С 1 июля 2025 года игрок находится в статусе свободного агента и допускает уход из спорта. **METRO**

Чайковски играл за «ромбик» с 2023 года / АЛЕКСЕЙ ФИЛИППОВ / © РИА «НОВОСТИ»

«Спартак» расторг контракт с Михалом Чайковски

ХОККЕЙ. Московский клуб и словацкий защитник договорились о прекращении сотрудничества, сообщает пресс-служба «красно-белых». Ранее хоккеист прошёл процедуру списка отказов КХЛ и был отправлен в команду ВХЛ «Химик».

В прошлом сезоне 33-летний игрок провёл за «Спартак» 40 матчей. Он забросил 2 шайбы и сделал 12 результативных передач. **METRO**

«ПСЖ» хочет сплавить Сафонова

Российский вратарь просидел на скамейке весь клубный чемпионат мира. Похоже, парижане на него не рассчитывают

«ПСЖ» предложил Матвея Сафонова «Галатасараю», написал в соцсети X инсайдер Ягыз Сабунджоглу. Стамбульцы рассмотрят его кандидатуру, если не смогут подписать Эдерсона из «Ман Сити» или другого голкипера мирового уровня.

Сафонов защищал ворота «ПСЖ» в последний раз 24 мая в финале Кубка Франции. Россиянин был основным вратарём в этом турнире. А вот в чемпионате и Лиге чемпионов ему не так доверяли.

По данным RMC Sport, «ПСЖ» готов расстаться с Джанлуиджи Доннарумой. Итальянец не договорился с клубом об улучшенном контракте. Но даже без него первым номером станет не Сафонов, а Люка Шевалье, которого «ПСЖ» берёт у «Лилля».

– У Матвея такой возраст, что надо играть, быть основным вратарём, – говорит Metro футбольный агент Алексей Сафонов. – «ПСЖ» покупает нового голкипера и украинского защитника Илью Забарного. Это конфликтная ситуация, так что можно переходить. Клуб сам инициирует его уход. Насильно мил не будешь.

Сафонов (слева) и Доннарумма могут покинуть «ПСЖ» / AFP

При этом агент отвергает вариант перехода Сафонова в «Зенит», испытывающий проблемы с вратарской позицией:

– Матвей сам на это не пойдёт. У него было предложение от «Зенита», ещё когда он играл в «Краснодаре». Но Сафонов ни за кого больше в РПЛ не будет выступать. Дело даже не в деньгах. **ДАНИИЛ БОРОЗДИН**