gazetametro

№ 1 В МОСКВЕ*

metro®

ГАЗЕТА METRO МОСКВА четверг, 7 августа 2025 № 40 (145/5684) Столичная утренняя газета

90 ЛЕТ

Британец идёт пешком вокруг света уже 27 лет

Он пересёк всю Россию и преодолел вплавь Каспийское море. Остался последний отрезок в несколько месяцев пути с. 07

gazetametro.ru

Классно погулять и классику послушать – **в «Зарядье» пройдёт серия концертов** с. 05

/ ПРЕСС-СЛУЖБА ФОРУМА «МОСКВА 2030»

Зарегистрировано как рекламное издание

Это электробус: маршрутов стало 220

О новом рекорде по числу направлений рассказал мэр Москвы Сергей Собянин с. 03

В центре столицы научат передвигаться по воздуху

«Красный Октябрь» превратился в Мекку паркура в рамках фестиваля «Территория будущего. Москва 2030» с. 02

Капает сверху: как бороться с соседским кондиционером

Журналистка Metro разбиралась, куда жаловаться, если вас сводит с ума монотонный звук капели с. 04

Сроки проведения акции: с 01.08.2025 по 30.11.2025. Подарок выдаётся в период с 01.08.2025 по 30.11.2025 в магазине SOKOLOV при предъявлении настоящего сертификата. Выдача денежных средств по данному сертификату не производится. Организатор оставляет за собой право изменить подарочный ассортимент акции. Организатор акции: ООО «СВ Ритейл», ОГРН 1187746709677 от 27.07.2018, ИНН/КПП 7716918034/771601001. Юридический адрес: 129343, г. Москва, проезд Серебрякова, д. 4, стр. 1, офис 31А. Один человек может получить только один подарок по данной акции и не более одного подарка в день в случае одновременного участия в других акциях, проводимых организатором. Информацию об организаторе акции, правилах её проведения, количестве подарков, сроках, месте и порядке их получения можно получить на сайте sokolov.ru/retail/metro_msk_0825/ и по телефону 8 800 1000 750.

sokolov.ru

*METRO – КРУПНЕЙШАЯ СТОЛИЧНАЯ ЕЖЕДНЕВНАЯ ГАЗЕТА. ПО ДАННЫМ MEDIASCOPE, NRS-МОСКВА, ДЕКАБРЬ 2024 – АПРЕЛЬ 2025. КРИТЕРИЙ ОЦЕНКИ – АУДИТОРИЯ ОДНОГО НОМЕРА

НОВОСТИ

Отсканируй QR-код, чтобы прочитать о московских событиях на gazetametro.ru.

В Москве стали выпускать больше товаров для животных

ПРОИЗВОДСТВО. С января по май этого года компании увеличили поставки кормов для животных более чем в 2 раза по сравнению с аналогичным периодом 2024 года. Об этом сообщили в пресс-службе Департамента инвестиционной и промышленной политики Москвы. Компании отгрузили продукцию на сумму свыше 5 млрд рублей. **METRO**

На открытии площадки гостей приветствовал Метроша / **ТЕЛЕГРАМ-КАНАЛ «ДЕПТРАНС МОСКВЫ»**

На Северном речном вокзале открылась детская зона

ПЕРЕД СЕАНСОМ. Новая тематическая площадка находится в бесплатном летнем кинотеатре, сообщил столичный Дептранс. В ожидании кинопоказа маленькие зрители могут собрать 3D-пазл, пройти мини-лабиринт и поиграть в спортивной зоне. **METRO**

ПОГОДА НА ЗАВТРА

8 августа пятница

+23 °C день | +14 °C ночь

Перемещаться по каменным джунглям учат на острове

/ ВСЕ ФОТО: АГН «МОСКВА»

С помощью паркура можно даже научиться летать. Правда, лишь на долю секунды

#ZOOM

Вверх по стене небоскрёба

Напрямую через Берсеневскую набережную на острове Балчуг в ближайший месяц не пройти – придётся хвататься за трубы, перелезать через ограды и спрыгивать с приличной высоты. Всё это, конечно, не для того, чтобы усложнить жизнь москвичам, просто «Красный Октябрь» ненадолго стал центром паркура. Новая локация форума-фестиваля «Территория будущего. Москва 2030» целиком и полностью принадлежит этому неофициальному, но всё же виду спорта. Здесь можно забраться по стенам копий реально существующих небоскрёбов, посоревноваться в салках «с препятствиями» и посмотреть профессиональное паркур-шоу. А чтобы рассмотреть площадку целиком и сфотографироваться с гигантской фигурой мускулистого человека будущего, придётся подняться на крышу паркур-дома. **Мария Безгина**

Своими формами пластиковый атлет мотивирует на ежедневные занятия

Паркур – занятие эмоциональное

ЦИФРА

10

активностей доступны в «Красном Октябре», например ИИ-павильон или уникальная смотровая на крыше паркур-дома.

Девчонкам тоже «не слабо» преодолевать сложные препятствия

На мастер-классах покажут, как можно эффективно тренироваться даже на обычной уличной площадке

Новый рекорд. В столице запущен 220-й маршрут электробуса

Экологичная техника будет курсировать по маршруту номер 878

Он соединяет два муниципальных округа ТиНАО и ЮЗАО

Москва – мировой лидер по внедрению общественного электротранспорта / MOS.RU

«В ПЛАНАХ К 2030 ГОДУ – ПЕРЕВЕСТИ НА ЭЛЕКТРОБУСЫ СВЫШЕ 80% ПАРКА МОСГОРТРАНСА».

СЕРГЕЙ СОБЯНИН
мэр Москвы

Михаил Нешевец
mvn@gazetametro.ru

«Численность экологичных рейсов постоянно растёт – только с начала года появилось уже 42 электробусных маршрута», – написал мэр Москвы Сергей Собянин в своём телеграм-канале.

Транспорт на электротяге обладает множеством преимуществ, особенно в плане экологии. Замена одного традиционного автобуса на электробус позволяет сократить выбросы углекислого газа на десятки тонн в год.

Инфраструктура для электротранспорта активно развивается: в Москве функционирует более 30 конечных станций с зарядными устройствами для электробусов, а общее количество зарядных станций превышает 360.

Современные транспортные средства делают поездки по городу более комфортными. Среди их основных достоинств – плавный ход, поддержание оптимальной температуры в салоне, широкие двери, зарядные порты для мобильных устройств и специальные площадки для колясок и велосипедов.

Модели электробусов постоянно улучшаются. В июне на маршруты № 384 и 384к вышли первые 12 машин нового поколения, которые курсируют от Савёловского вокзала до Белорусского вокзала и станции метро «ЦСКА». Эти новые электробусы особенно удобны для маломобильных пассажиров: у средних дверей установлена откидная аппарель, предусмотрено специальное место для колясок и кнопка вызова водителя.

Освещение в салоне адаптируется в зависимости от времени суток, что добавляет комфорта во время поездки.

ЦИФРЫ

>2400
автобусов работает на улицах столицы сегодня.

>60
тонн – на столько уменьшает выброс углекислого газа в год замена одного автобуса на электробус.

ФОТО: ПРЕСС-СЛУЖБА МЭРА И ПРАВИТЕЛЬСТВА МОСКВЫ

В Москве запущен проект по проактивным исследованиям

Они позволяют выявлять заболевания на самых ранних стадиях

Михаил Нешевец
mvn@gazetametro.ru

Четыре года назад на базе Московского многопрофильного научно-клинического центра имени С. П. Боткина открылся первый столичный эндоскопический центр. Об этом Сергей Собянин написал в своём телеграм-канале.

В Центре имени А. С. Логинова самое современное оборудование / MOS.RU

Жители города теперь имеют доступ к качественной диагностике заболеваний ЖКТ в комфортных условиях.

Недавно открылись три новых эндоскопических центра: в ГКБ им. В. М. Буянова, ММКЦ «Коммунарка» и МКНЦ им. А. С. Логинова. В них проведено более 700 тыс. исследований, что позволило обнаружить свыше 4 тыс. злокачественных новообразований на нулевой и первой стадиях.

Около месяца назад стартовал новый проект по проактивным эндоскопическим исследованиям, который помогает выявлять заболевания ЖКТ на ранних стадиях, а также предраковые состояния. Для москвичей, не проходивших гастро- и колоноскопию в последние годы, открыли направления на обследования. Услугой уже воспользовалось более 20 тысяч человек.

КОРОТКО

На Крылатской ограничат движение

ВРЕМЕННО. 9 августа с 07:00 до 13:00 на улице Крылатская будет временно закрыто движение транспорта в связи с проведением чемпионата России по триатлону, сообщает пресс-служба Департамента транспорта. Перекрытие коснётся участка от дома 2А до дома 14, а также проезда между домами 2А и 2. Также с 00:01 9 августа и до окончания мероприятия на указанных участках будет запрещена парковка. **METRO**

Дождь из звёзд можно увидеть в Москве

КРАСОТА. Жители столицы могут уже сейчас наблюдать мощный метеорный поток Персеиды, пик которого ожидается с 9 по 15 августа. Старший научный сотрудник лаборатории физики высоких энергий МФТИ Евгения Кравченко отметила в беседе с АГН «Москва», что для наилучшего наблюдения рекомендуется смотреть в южную часть неба, где будут видны самые длинные метеоры. **METRO**

КОРОТКО

На Кубок мэра по гонкам дронов соберутся 11 стран

СОБЫТИЕ. Состязания пройдут в центральном парке «Сколково» с 15 по 17 августа. В соревнованиях кубка примут участие спортсмены из 11 стран: Австралии, Белоруссии, Болгарии, Германии, Индии, Казахстана, Испании, России, Южной Кореи, Турции и Франции. Общий призовой фонд мероприятия составит пять миллионов рублей, сообщает mos.ru. **METRO**

В ближайшие выходные в городе наступит бархатный сезон

ПОГОДА. Температура воды будет такая же, как температура воздуха: 18–24 градуса. На морских побережьях подобная погода обычно наступает в сентябре, а в Москве – уже сейчас. Об этом научный руководитель Гидрометцентра России Роман Вильфанд сообщил АГН «Москва». Метеоролог добавил, что в выходные также возможны небольшие осадки. **METRO**

Айка охотно протянула заднюю лапу ветврачам / **ТЕЛЕГРАМ-КАНАЛ МОСКОВСКОГО ЗООПАРКА**

Белая медведица впервые в истории сдала кровь без наркоза

300. Животное по кличке Айка не пришлось усыплять, оно добровольно позволило взять у себя плановый анализ. Это получилось благодаря упорным занятиям, на которых четвероногих учат доверять человеку и всегда награждают за успехи, сообщает телеграм-канал Московского зоопарка. **METRO**

Кондиционер должен быть установлен правильно, чтобы конденсат уходил в канализацию / **SHUTTERSTOCK**

«Пытка водой»: как москвичи решают проблему с капающими кондиционерами

Девушка рассказала, как её раздражает постоянная капель из кондиционера соседей, и сотни горожан с ней согласились. В том числе репортёр Metro, которая выяснила, что делать в такой ситуации

Маша Ильина
maria.ilyina@gazetametro.ru

Жительница ЖК «Румянцево-Парк» (на западе столицы) пожаловалась в телеграм-канале «Осторожно, Москва» на соседский кондиционер: мол, монотонно капает, и этот звук «буквально сводит с ума» и днём и ночью – спать невозможно. «Кондиционер установлен с явными нарушениями», – заключила подписчица.

СОБРАТЬЯ ПО НЕСЧАСТЬЮ

Девушка получила сотни комментариев поддержки. Оказалось, «пытка капающей водой» – очень актуальная проблема!

Первым делом пользователи советовали пострадавшей поговорить с соседями. У некоторых это получалось, а кто-то выкручивался самостоятельно:

«Мы наклеили на карниз полоску из коврика для йоги и снимем её осенью. Тихо и без скандала», – написала некто Марина. «Поднялся на 6 этажей и сам устранил проблему: протянул дренаж подальше. Соседи без проблем пустили и отнеслись с пониманием», – ответил Антон.

Могу лишь присоединиться к комментаторам и от себя добавить: мы накрывали область, куда капли попадали, впитывающими пелёнками, чтобы звук не так громко отражался от железяки.

ЧТО ПО ЗАКОНУ?

Пользователь под ником Olka Olka поделилась своей историей: она написала три письма: в Роспотребнадзор, в управу района и на сайт мэра Москвы. «Хозяйку квартиры подняли на уши. Она быстро всё переделала», – заключила пользовательница.

Константин Крохин, юрист, председатель Союза жилищных организаций Москвы, в беседе с Metro сообщил, что закон в данном случае на стороне жильцов, которым кондиционер мешает, поскольку его вообще не должно быть слышно. Кондиционер следует устанавливать без нарушений, то есть конденсат должен выводиться в канализацию. А когда шланг торчит на улицу и капает на придомовую территорию или отливы соседей – это нарушение.

> **«Практика показывает, что договориться с соседями – хозяевами шумного кондиционера зачастую не получается».**
>
> **КОНСТАНТИН КРОХИН**
> председатель Союза жилищных организаций Москвы

ЦИФРА

1–1,5

тысячи рублей
– столько составляет штраф за самовольную установку кондиционера согласно статье 7.21 КоАП РФ.

АЛГОРИТМ ДЕЙСТВИЙ

Если с соседями не удаётся решить проблему полюбовно, Крохин посоветовал пострадавшим составить претензию в управляющую компанию дома. Специалисты УК должны выдать предписание соседям всё исправить.

– Если владелец кондиционера не выполняет предписание, то управляющая организация должна обратиться в административные органы, а именно в Жилищную инспекцию или в суд, – поясняет юрист. – Если же УК вас проигнорировала, а административный орган бездействует, можно написать в прокуратуру для проверки этих организаций. Также можно самостоятельно обратиться с иском в суд о демонтаже или обязывании привести установку кондиционера в соответствие с нормами и правилами, но этот способ длительный. Как практикующий юрист, с такими проблемами сталкиваюсь постоянно и сразу могу сказать, что, скорее всего, придётся обращаться в суд, поскольку УК часто не выполняют свои прямые обязанности.

Лиза с пяти лет борется с болезнями

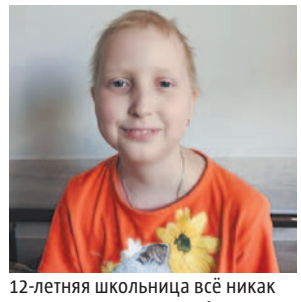

12-летняя школьница всё никак не может поправиться / **ФОНД «ПОДСОЛНУХ»**

С раннего детства Лиза часто болела: её мучили простуды, а в пять лет девочка перенесла воспаление лёгких. После этого у неё появился влажный кашель, который то проходил, то возвращался без видимой причины. Когда Лиза уже училась школе, ей сделали операцию на ушах из-за проблем со слухом, но потом начались частые отиты. Позже у Лизы обнаружили кишечную инфекцию, после которой оставались боли в животе и раздражение вокруг рта. Врачи прописывали лекарства, но улучшения были недолгими.

Осенью мама заметила, что у Лизы увеличилась шея. Анализы показали острый лейкоз. Сейчас Лиза проходит лечение, и врачи говорят, что болезнь отступила. Однако из-за химиотерапии у неё часто падают тромбоциты и лейкоциты, поэтому лечение приходится корректировать. Чтобы назначить более точную терапию, девочке необходимо генетическое исследование – полноэкзомное секвенирование стоимостью 36 500 рублей.

ТОЛЬКО ФАКТЫ

- Metro сотрудничает с фондом «Подсолнух». Чтобы помочь Лизе, отправьте SMS со словом «МЕТРО» и суммой пожертвования на 3434. Например: «МЕТРО 100», и подтвердите оплату в ответном сообщении.
- Дополнительную информацию смотрите на сайте фонда: fondpodsolnuh.ru или звоните: +7(800)500-63-35.

ЧЕТВЕРГ

СЕГОДНЯ В МОСКВЕ

ЕЖЕДНЕВНАЯ АФИША

/ mos.ru, пресс-служба форума «Москва 2030»

УЗНАЁМ, ЕСТЬ ЛИ ВЫХОД ИЗ ЛЮБОВНОГО ПЯТИУГОЛЬНИКА

Спектакль «Чайка». В пьесе влюблены абсолютно все персонажи, но не в «того». Семён любит Машу, Маша любит Костю, Костя любит Нину, Нина любит Бориса, а Борис…никого не любит. Так, в бытовой обстановке загородного дома рушатся судьбы и исчезают надежды. (12+)

Где: Театр на Таганке

Когда: 19:00

Цена: от 1500 до 6000 ₽

НАСЛАЖДАЕМСЯ ЕВРОПЕЙСКОЙ МУЗЫКОЙ НА ПРИРОДЕ

«Джазовые четверги» в Саду им. Баумана. На главной сцене «Ракушка» представят джазовые программы. Музыканты исполнят итальянские и французские произведения на скрипке и аккордеоне. Гости смогут открыть для себя новое звучание, уютно устроившись на лавочках под тёплым светом ретролампочек. (0+)

Где: ул. Старая Басманная, 15А, стр. 4

Когда: 19:30

Цена: бесплатно, по регистрации на bilet.mos.ru

УБИРАЕМ ПИГМЕНТАЦИЮ И УХАЖИВАЕМ ЗА КОЖЕЙ

Мастер-класс «Ровный тон и никакого пигмента – это возможно!». Гостям расскажут о причинах пигментации и о том, какие методы работают при борьбе с ней. Также организаторы проведут процедуру, которая глубоко увлажняет и питает кожу, выравнивая тон и текстуру. (16+)

Где: парк «Красная Пресня», Мантулинская ул., 5, стр. 1

Когда: 19:00

Цена: бесплатно, по регистрации на bilet.mos.ru

СЛУШАЕМ МУЗЫКУ ЧАЙКОВСКОГО В СТИЛЕ ТЕХНО

Концерт «Чайковский 2030». На сцене большого амфитеатра выступят композитор Никола Мельников, симфонический оркестр, актёры театра и кино, которые переосмыслят классическую музыку через электронное звучание, хореографию и поэтическое слово. (0+)

Где: парк «Зарядье»

Когда: 21:00

Цена: бесплатно, регистрация не нужна

ДЕРЖИМ СЕБЯ В ТОНУСЕ

Тренировка по бадминтону. На занятиях участникам покажут правильный хват и научат верному положению тела во время игры. Такой спорт полезен для сердечно-сосудистой системы. (6+)

Где: ул. Маршала Тухачевского, 21, корп. 2

Когда: 19:00

Цена: бесплатно, по регистрации на moysportrayon.sport.mos.ru

ПРИВОДИМ УМ И СЕРДЦЕ В ПОРЯДОК

Медитация Heartfulness. Эта практика помогает наладить социальную и семейную жизнь, а также способствует личностному росту. Благодаря медитациям можно успокоить ум и научиться слышать свои истинные желания. (16+)

Где: Библиотека им. Некрасова

Когда: 19:30

Цена: бесплатно, по регистрации на nekrasovka.ru

УВЕРЕННО ПОЗИРУЕМ НА КАМЕРУ

Мастер-класс «Школы блогеров». Дмитрий Ермузевич – инфлюенсер и контент-креатор – расскажет, как обрести уверенность в кадре и откуда брать идеи для контента. (12+)

Где: кинотеатр на Ленинградском шоссе, 51

Когда: 16:00

Цена: бесплатно, по регистрации на bilet.mos.ru

УКРЕПЛЯЕМ СВОЁ ЗДОРОВЬЕ

Фитнес-тренировка. Посетителям покажут комплекс упражнений, направленных на укрепление здоровья. Регулярные тренировки улучшают метаболизм, пищеварение и укрепляют сердечно-сосудистую систему. (18+)

Где: ул. Василисы Кожиной, 14, корп. 6

Когда: 20:15

Цена: бесплатно, по регистрации на moysportrayon.sport.mos.ru

Российская компания сделала платье – лежанку для кошки

Казалось бы, чего уже только не придумали для наших четвероногих друзей и их владельцев. Однако ивановские умельцы уделали всех

Анна Жукова
anna.zhukova@gazetametro.ru

Презентацию модного лука приурочили к Международному дню кошек, который отмечается 8 августа.

Платье выглядит как элегантный повседневный наряд, который лёгким движением руки превращается... в лежанку для кошки (для миниатюрных псовых тоже подойдёт). Вставки на груди, имитирующие пуш-ап, трансформируются в мягкую подушку, а подол – в пухлый бортик. Платье сшито из трикотажной ткани, приятной и телу, и лапкам.

Metro пообщалось с автором идеи Александром Буровым. Ровно год назад его компания построила в Иваново самую высокую когтеточку в мире и официально стала мировым рекордсменом. Теперь же ребята ударились в фешен.

На вопрос, нужно ли надевать это платье новым или необходимо носить уже шерстистое, после того как на нём поспит кошка, Александр ответил следующее:

– Сначала его можно использовать как одежду, а когда надоест – подарить питомцу.

Также мы спросили, запатентовал ли он данную модель. Вдруг какая-нибудь Balenciaga украдёт идею.

– Наши патентные поверенные как раз занимаются оформлением необходимых документов, – пояснил Александр. – Balenciaga, свяжитесь с нами! Мы готовы к взаимовыгодному сотрудничеству.

На вопрос, проводились ли испытания на кошках и как они реагировали, Александр заверил, что пушистые мурчали от удовольствия.

Мы также предположили, что это незаменимая модель для кошек, которые практикуют лазанье по человеку, и поинтересовались, нет ли в планах создания кошачьих штор?

– Кошачьи шторы – это отличная идея! Подумаем, чтобы реализовать её через год, к следующему 8 августа.

Надели бы такое? / ПРЕДОСТАВЛЕНО КОМПАНИЕЙ RICH BREED

Опасный тренд: под песню Ники Минаж люди ломают позвоночник

Блогер из Екатеринбурга повторила модный трюк и оказалась в больнице

Анна Жукова
anna.zhukova@gazetametro.ru

Суть челленджа в том, чтобы балансировать на маленьком неустойчивом предмете в туфлях на высоком каблуке, закинув ногу на ногу. Тренд пошёл от старой песни High School рэперши Ники Минаж, в клипе на которую она сидит возле бассейна в аналогичной позе.

До перелома позвоночника 3, 2, 1... / @ MARIANA_VASIUC

Самое опасное, что пользователи соцсетей усложняют задачу: балансируют на разных предметах без должной физподготовки и страховки. В итоге – компрессионные переломы позвонков, травмы голеностопа и лодыжек.

Так, молодая мама из Екатеринбурга начала вести свой блог и сразу решила снять вирусный контент, пишет местный портал E1. Надела шпильки, взобралась на столешницу, встала одной ногой на кастрюлю и банку с детской смесью, но не удержала равновесие и полетела вниз. Результат – компрессионный сгибательный неосложнённый перелом тела. Не делайте так.

КОРОТКО

«Часики идут»: Путин встретился с Уиткоффом в Кремле

БУДУТ ЗНАКИ. Перед встречей спецпосланник президента США прогулялся по «Зарядью». Когда он направился в Кремль, в парке зазвучала песенка из «Фиксиков» с текстом «Тики-так, часики идут». Беседа продолжалась около трёх часов. «Если назвать темы, то прежде всего это украинский кризис. С нашей стороны были переданы некоторые сигналы», – заявил помощник президента Юрий Ушаков. **METRO**

МГУ не имеет отношения к институту телепортации

ЛЖЕНАУКА. Сайт «Института исследований природы времени», расположенный на поддомене МГУ, годами публиковал программы семинаров о телепортации и торсионных полях. Встречи якобы проходили в аудиториях биофака МГУ, сообщает RTVI. Однако декан биофака Михаил Кирпичников опроверг эту информацию, но не исключил существование структуры, которая сама себя так называет. **METRO**

На пруду в парке Екатеринбурга всплыли огромные пельмени

КУЛЬТУРНЫЙ КОД. Арт-объект появился в рамках фестиваля уличного искусства «Стенограффия», чтобы «говорить с городом на одном языке», говорится в телеграм-канале организаторов. Пельмени также символизируют традиционное уральское блюдо и напоминают, что «все мы из одного теста». Авторы работы – художники объединения Hot Singles in Your Area. **METRO**

Большинству жителей пельмешки нравятся / T.ME/STENOGRAFFIA

С сентября вступает в силу новый ГОСТ на школьную форму

СТИЛЬ. Минпросвещения представило единый стандарт школьной формы и показало образцы. Теперь ГОСТ должны будут соблюдать все производители. Согласно требованиям, ткань должна быть гипоаллергенной, стиль – деловым, а покрой – удобным. Введение единой формы поможет стереть границы между детьми из семей с разным доходом, пояснили в департаменте. **METRO**

«Павел Попович» отправился в тестовый рейс из Сочи в Сухум

КАТЕР. Пассажирское судно на подводных крыльях «Космонавт Павел Попович» типа «Комета 120М» отправилось в первый тестовый рейс при полной загрузке, сообщает ТАСС. Длина катера – 35,2 метра, вместимость – 120 пассажиров, скорость – 65 км/ч, время в пути – 2,5 часа. Регулярное морское сообщение между Сочи и Сухумом планируется запустить в конце августа. **METRO**

Британец почти 30 лет идёт пешком через весь мир

Карл Бушби хочет стать первым в истории человеком, который обойдёт вокруг света на своих двоих

Цель «Экспедиции Голиаф» – добраться от самой южной точки Южной Америки до Великобритании. И до завершения пути ему осталось примерно 3000 км

Григорий Воронцов
grigoriy.vorontsov@gazetametro.ru

Карл Бушби в компании путешественницы Анджелы Максвелл. / ВСЕ ФОТО: СОЦСЕТИ / BUSHBY3000

56-летний бывший британский десантник Карл Бушби в пути уже 27 лет. Начав свой путь в Чили, он пересёк американский и евразийский континенты, проплыл 300 км по Каспийскому морю и буквально прошагал по Беринговому проливу. И всё это время Бушби следовал лишь одному правилу: никакого транспорта – только его собственные ноги.

За спиной путешественника 47 тысяч километров и 25 стран, включая Россию, США, Китай и Казахстан. И практически весь этот путь мужчина проделал в одиночку. Несколько раз к нему присоединялись его коллеги-путешественники, но неизменным спутником странника остаётся лишь его тележка – верная и надёжная.

Изначально Карл планировал завершить поход в 2006-м, но, как известно, ничто никогда не идёт по плану. Путешествие расстянулось из-за визовых проблем – ему даже пришлось несколько раз поступиться своим единственным правилом, чтобы вылететь из из России для обновления документов. Также мешали финансовые трудности – в 2008 году его странствие застопорилось на несколько лет из-за потери спонсора. Бушби разбил лагерь в Мексике, пока не нашёл другой источник финансирования. Однако всё же главным соперником в гонке со временем стала сама дорога.

БЕРИНГОВ ПРОЛИВ

Весной 2006 года Карл Бушби вместе с напарником Димитри Киффером пересекли Берингов пролив от Аляски до Сибири. Шагая по плывущим льдинам и переплывая открытые участки воды, они тащили за собой почти стокилограммовые сани. 14 дней они шли по тонкому льду при температуре ниже –30 °C, рискуя провалиться в ледяную воду или быть атакованными белыми медведями. На этот случай у мужчин были ружья. Когда же они достигли российской стороны, их арестовали за незаконный въезд. Лишь вмешательство вице-премьера Британии Джона Прескотта и губернатора Чукотки Романа Абрамовича позволило Бушби продолжить свой путь.

Да, Берингов пролив возможно пересечь пешком

Бушби во время путешествия по России

> **«Сначала ты смотришь на дорогу в 36 тысяч миль и не представляешь, как её пройти… Было невероятно трудно, но мы никогда не шли на компромиссы. А теперь, когда возвращение домой становится реальностью, возникает странное чувство – будто твой смысл жизни внезапно под угрозой».**
>
> КАРЛ БУШБИ
>
> путешественник – в интервью BBC

КАСПИЙСКОЕ МОРЕ

Ещё один вызов для стальной воли Бушби произошёл в августе 2024 года. Находясь в Узбекистане, он столкнулся с невозможностью прохода через Россию, так как получил запрет на получение визы из-за нарушений в прошлом. Путь же через Иран казался слишком небезопасным. Тогда он предпринял отважный шаг – пересечь Каспийское море вплавь. Вместе с командой поддержки из нескольких судов и пловчихой Анджелой Максвелл Бушби преодолел 280 км за 31 день, проведя в воде 132 часа. Этот этап стал одним из самых экстремальных в его путешествии.

ПОСЛЕДНИЙ РУБЕЖ

В июне Бушби добрался до Стамбула и, добившись специального разрешения, прошёл пешком по Босфорскому мосту, совершив переход из Азии в Европу.

На финишной прямой по дороге в Англию в родной город Халл его ждёт, возможно, последнее испытание – туннель под Ла-Маншем. Пеший проход по нему запрещён, но Бушби надеется получить разрешение двигаться через служебный лаз шириной 4,8 метра. Таким образом, завершить путешествие страннику может помешать не усталость, недостаток воли или отсутствие сил, а бюрократия.

КОРОТКО

Вашингтон не хотел бы вводить новые санкции против России

ПОЛИТИКА. Введение рестрикций по истечении 10-дневного ультиматума, установленного Трампом для урегулирования конфликта на Украине, «не является неизбежным», сообщает NYP со ссылкой на источник. По его словам, администрация США «настойчиво добивается заключения сделки», потому что для Трампа это всегда предпочтительнее. **METRO**

В Иране казнили агента израильского «Моссада»

ВОСТОК. Рузбеха Вади обвинили в шпионаже и сотрудничестве с израильской разведкой «Моссад», сообщает агентство Tasnim. Мужчина работал в правительственной организации и имел доступ к секретным данным. Следствие утверждает, что он передал данные о местонахождении одного из физиков-ядерщиков, погибшего в результате атаки Израиля. **METRO**

Бумажные фонарики в реке Мотоясу, традиционно пускаемые в честь годовщины атаки на Хиросиму / AFP

Премьер Японии не упомянул атаковавшую Хиросиму страну

ПАМЯТЬ. Премьер-министр Японии Сигэру Исиба и мэр Хиросимы Кадзуми Мацуи в ходе выступления на церемонии, посвящённой 80-й годовщине атомной бомбардировки Хиросимы, не упомянули Соединённые Штаты, сбросившие атомную бомбу на город 6 августа 1945 года. Об этом сообщило РИА «Новости». **METRO**

#ZOOM

Собака, простыни и старая одежда вместе становятся произведением искусства

От скуки до славы один шаг

Элиза Рейнхардт из США уже несколько лет копирует картины художников с мировыми именами, а помогает ей в этом верный пёс Финн! В марте 2020 года она потеряла работу в картинной галерее из-за пандемии коронавируса, и ей пришлось проводить всё своё время дома с лучшим другом человека. От скуки девушка стала делать вместе с ним смешные копии знаменитых картин, переодеваясь и используя случайные предметы, которые находились в доме. С первых же работ она обрела популярность в соцсетях. **METRO, ГРИГОРИЙ ВОРОНЦОВ**

«СНАЧАЛА Я НАЧАЛА ВОССОЗДАВАТЬ КАРТИНЫ, В КОТОРЫХ БЫЛИ СОБАКИ. НО ПОЗЖЕ Я ПОНЯЛА, ЧТО ФИНН МОЖЕТ СЫГРАТЬ РОЛЬ КОГО ИЛИ ЧЕГО УГОДНО».

ЭЛИЗА РЕЙНХАРДТ
художница

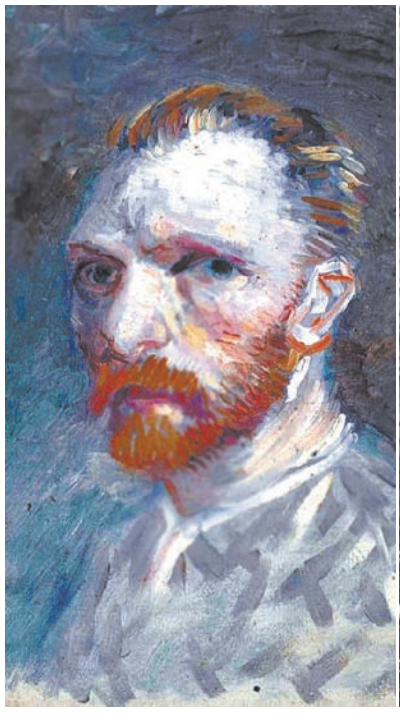

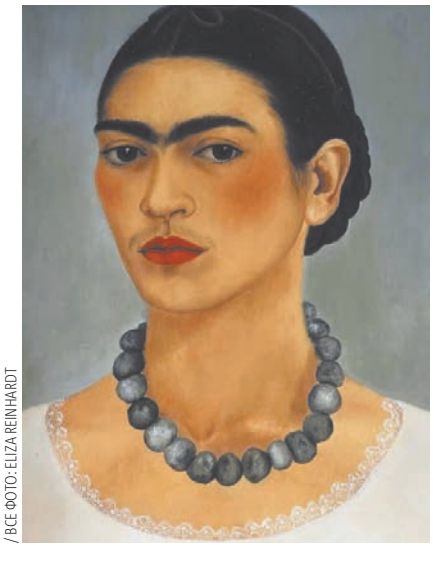

/ ВСЕ ФОТО: ELIZA REINHARDT

Творческий подход

На сегодня необычный дуэт воссоздал более 300 произведений искусства, в том числе «Американскую готику» Гранта Вуда, «Крик» Эдварда Мунка и «Друга в беде» Кассиуса Маркеллуса Кулиджа. Для необычного перевоплощения Элиза использует реквизит, сделанный своими руками из различных старых вещей, от одежды, наволочек и простыней до собачьих игрушек.

плюс

Отсканируй QR-код, чтобы познакомиться с материалами рубрики «Дом» на сайте gazetametro.ru.

5 ИДЕЙ ДЛЯ ОФОРМЛЕНИЯ ДОМАШНЕЙ БИБЛИОТЕКИ

ДИЗАЙН, ТЕХНОЛОГИИ И АТМОСФЕРА

Маргарита Лемешко
lem@gazetametro.ru

Дерево, граффити, полки с подсветкой и личные вещи: как выглядит библиотека будущего? Эксперт делится советами, как превратить уголок с книгами в центр уюта и вдохновения

/ ФОТО: SHUTTERSTOCK, ПРЕДОСТАВЛЕНО ГЕРОИНЕЙ

1 Экологичность и натуральные материалы

Главный тренд этого года – использование природных текстур и цветов. Для библиотеки это идеальный вариант: деревянные полки из массива дуба или ясеня с матовым финишем, каменные акценты, текстиль из льна и шерсти.

– Лично я рекомендую брать комбинированные стеллажи: открытые секции для любимых книг и закрытые – для хранения редких изданий или техники. Например, полки со встроенными подсветками на светодиодах и вставками из бамбука, – рассказала Metro архитектор, руководитель бюро авторских интерьеров PAVLOVA. PRO Марина Павлова.

2 Смешение стилей

Модные интерьеры в этом году отказываются от строгих рамок. Допустимо сочетать индустриальный дух (металлические каркасы, кирпичные стены) с уютом скандинавского дизайна.

– Попробуйте добавить в библиотеку кожаное кресло в винтажном стиле рядом с минималистичным письменным столом из светлого дерева. Акцентной стеной может стать граффити-панно или настенное искусство с растительным орнаментом.

3 Цветовые эксперименты

Серые и белые палитры уступают место смелым комбинациям. В моде насыщенные изумрудные, бордовые и горчичные тона.

– В качестве примера представьте стены в тёмно-синем цвете с золотистыми геометрическими узорами. Контраст усилит белая кожаная мебель и прозрачные акриловые стулья. Результат? Библиотека превратилась в пространство, которое одновременно расслабляет и вдохновляет, – отметила эксперт.

ЦИТАТА

«Не бойтесь экспериментировать с текстурами, цветами и зонированием. Помните: даже самая маленькая библиотека может стать вашим личным храмом вдохновения, если подойти к её оформлению с душой».

МАРИНА ПАВЛОВА
архитектор

4 Многофункциональность

Даже в небольших квартирах можно создать уютную библиотеку с правильной атмосферой.

– Используйте складные столы на основе книжных шкафов, пуфы с внутренним хранением или скрытые ниши под подоконником. Например, стеллаж, который одновременно служит перегородкой между гостиной и зоной чтения.

5 Персонализация

Главный совет эксперта – библиотека должна рассказывать вашу историю.

– Добавьте коллекции, связанные с хобби, – например, виниловые пластинки рядом с книгами о музыке или трофеи из путешествий на верхние полки. Это может быть «стена воспоминаний» с фото в рамках и книгами, переданными по наследству. Такое пространство становится не просто эстетическим, но и эмоционально насыщенным.

Брикет сливочного масла помогает набирать просмотры в соцсетях

Кусок сливочного масла на обед – новый тренд в соцсетях. Так девушки пытаются оздоровиться и похудеть

Однако такой перформанс не только не позволит сбросить лишние килограммы, но и серьёзно навредит организму

Марина Вересаева
marina.veresaeva@gazetametro.ru

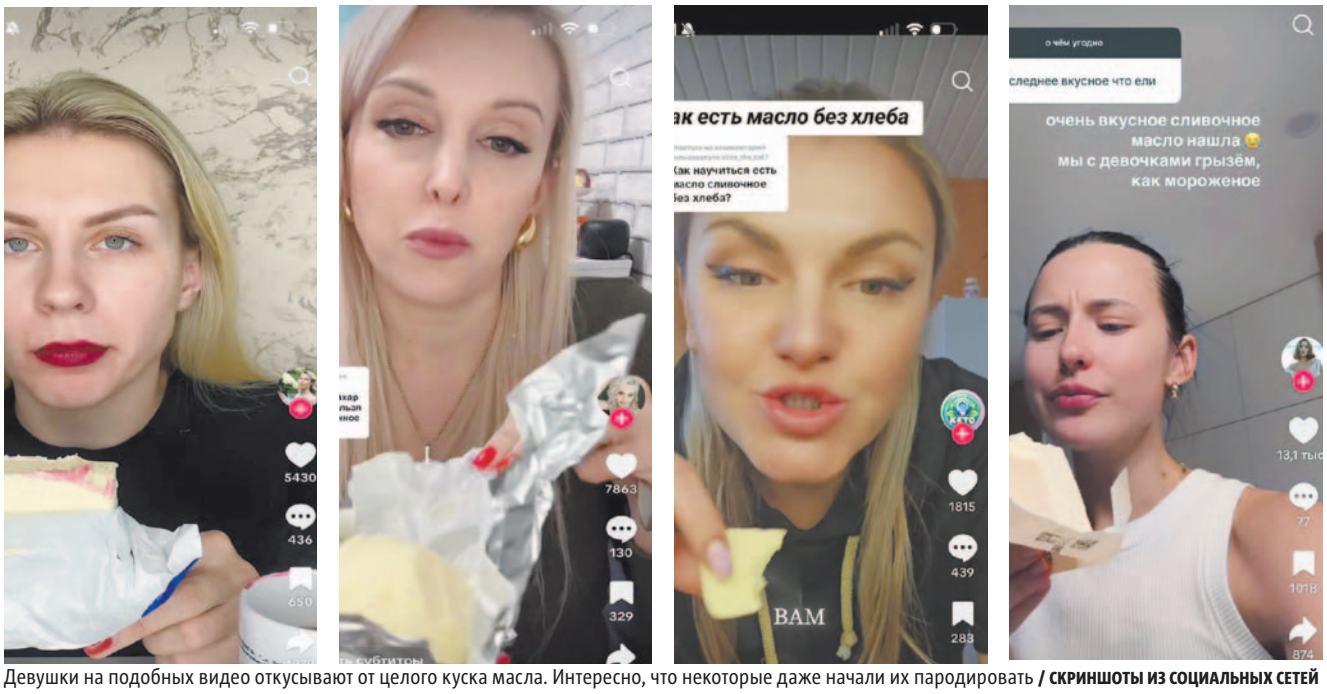

Девушки на подобных видео откусывают от целого куска масла. Интересно, что некоторые даже начали их пародировать / **СКРИНШОТЫ ИЗ СОЦИАЛЬНЫХ СЕТЕЙ**

«Да кто вам сказал, что я ем много масла?!» – вещает одна из обожательниц жирного продукта на видео в соцсетях. «Это для меня мороженка!» – уточняет она, откусив от сливочного продукта смачный кусок.

Сейчас подобные видео набирают тысячи просмотров. На одном из них девушка по имени Екатерина даже объясняет, в чём же дело и зачем она ест масло. Оказывается, такая любовь к сливочному продукту оправдана особой диетой – карнивор, или диета хищника.

В комментариях же наоборот полное непонимание.

«Как от такого количества масла похудеть?» – пишет одна из пользователей.

«Печень отвалится», – предостерегает любительницу сливочного брикета ещё одна комментаторша.

Нутрициолог и фитнес-тренер Кирилл Пинашин в разговоре с Metro разделил негодование, однако увиденным не удивлён.

– Для тех, кто не знает: это экстремальная низкоуглеводная диета, – объясняет он. – Ну как низкоуглеводная... На ней люди едят только мясо и продукты животного происхождения, и никакой растительной пищи! В общем, веганы наоборот.

> «Если вы хотите скинуть вес, не надо отказываться от каких-то продуктов. Питание – это вопрос баланса».
>
> **КИРИЛЛ ПИНАШИН**
> нутрициолог и фитнес-тренер

ЦИФРА

10–20

грамм
сливочного масла в день – рекомендуемая порция согласно данным ВОЗ.

По его словам, так люди стремятся сбросить лишние килограммы и улучшить показатели здоровья. Однако не всё так просто.

– Они за раз едят пачку масла. И вот давайте посчитаем: в 100 граммах этого продукта 750 ккал, а это где-то половина нормы для таких девушек, – говорит Кирилл. – Да и к тому же такой приём пищи может привести к банальной диарее!

По словам нутрициолога, такое количество жиров организм усвоить не может.

Те люди, которые не выбирают себе монопродукт, как сливочное масло, а питаются более разнообразно, например мясом, яйцами и молочкой, всё же могут скинуть пару килограммов.

– Но тут дело вот в чём. Во-первых, вы убираете простые углеводы, что приводит к снижению калорийности. Во-вторых, белок и жиры достаточно долго перевариваются и усваиваются, что даёт длительное насыщение. И следовательно, вы просто меньше едите в плане калорий и поэтому худеете. Никакой магии в этом нет.

Но на этом хорошее заканчивается. По словам нутрициолога, те, кто предпочитает диету хищников, употребляют в пищу насыщенные или животные жиры, а это может привести к повышению уровня холестерина.

К тому же отсутствие в рационе растительной пищи или клетчатки – прямой путь к проблемам с кишечником:

– Мы всеядны и были такими десятки тысяч лет. Без клетчатки – привет, запоры и воспаление. Кишечник изнутри покрыт слоем бактерий, которые защищают нас от всего, что попадает в рот. Эти микробы питаются клетчаткой, и, если её убрать, они просто умрут, а мы окажемся беззащитны. Нужно помнить, что питание – это вопрос баланса.

КОРОТКО

Строительство нового медцентра в столице завершено

ПАЦИЕНТАМ. Центр дерматовенерологии и косметологии в Москве получит новый лечебно-диагностический корпус, написано на mos.ru. В новом здании будут размещены приёмные отделения для взрослых и детей, места для лучевой диагностики и стационар круглосуточного пребывания на 40 коек, а также две операционные и реанимация. **METRO**

Здесь будут помогать взрослым пациентам с лимфомами, новообразованиями кожи, а также детям, страдающим тяжёлым дерматозом / **MOS.RU**

Более тысячи детей в области родились на свет благодаря ЭКО

ПОМОЩЬ. С начала 2025 года более 1,2 тысячи детей родились в Подмосковье после применения этой процедуры. Об этом рассказали в пресс-службе Минздрава МО. Как уточнил заместитель председателя правительства Московской области Максим Забелин, пациентки, не сумевшие забеременеть естественным путём, получили ЭКО по полису ОМС. **METRO**

Учёные узнали, как остановить развитие Паркинсона

ПОБЕДА. Нейрофизиологи из США выяснили, что скорость развития болезни Паркинсона можно замедлить при помощи аналога горного воздуха с относительно низкой долей кислорода. Об этом сообщает ТАСС. Это удалось выяснить во время опытов на мышах. Так, есть вероятность, что препараты, вызывающие аналог гипоксии, смогут спасти людей. **METRO**

Столичные медики спасли недоношенных тройняшек

ЖИЗНЬ. Врачи в Москве спасли тройню, родившуюся раньше срока, рассказала заммэра столицы по вопросам социального развития Анастасия Ракова. Малыши родились на сроке 30 недель и 6 дней. Врачи перинатального центра ГКБ им. Кончаловского следовали чёткому плану и провели женщине экстренное кесарево сечение. Сейчас с ней и детьми всё хорошо. **METRO**

Люди старшего возраста тоже способны построить карьеру

50+ не возраст для завершения карьеры, в столице работают бесплатные курсы, которые помогают начать всё заново

Светлана Перцова
svetlana.pertsova@gazetametro.ru

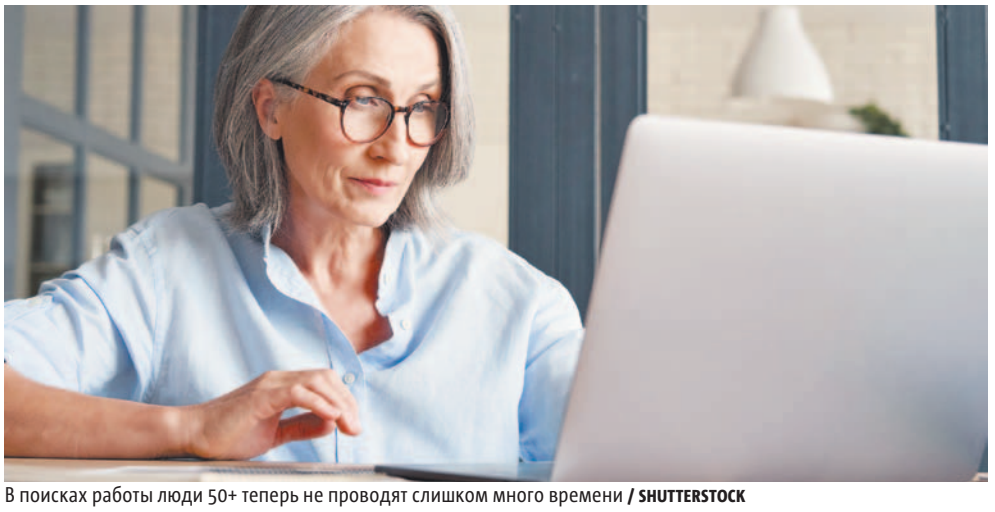
В поисках работы люди 50+ теперь не проводят слишком много времени / SHUTTERSTOCK

По информации крупного сервиса по поиску работы, 49% работодателей готовы принять пенсионеров на работу на общих основаниях, а ещё 31% – рассматривает их для работы на отдельные должности или время от времени. За первые пять месяцев 2025 года число положительных решений для соискателей в возрасте старше 50 лет выросло на 95% – до 5,1 млн по сравнению с аналогичным периодом прошлого года.

Чаще всего пенсионерам предлагают вакансии водителей, нянь, кладовщиков. Профессии в сфере общественного питания и торговли тоже востребованны.

По данным демографического прогноза Росстата, к 2043 году количество представителей старшего поколения увеличится на 26% по сравнению с 2023 годом. Одно «но» – для того чтобы найти новое место, имеющихся данных соискателям зачастую не хватает. Надо переучиваться.

– Развить недостающие профессиональные навыки соискателям 50+ можно на бесплатных тренингах московской службы занятости, – говорит эксперт центра «Моя карьера» Виктория Маркова. – В центре «Профессии будущего», например, для людей 50+ доступны 75 образовательных программ по самым востребованным направлениям экономики города, причём переобучение занимает не более трёх с половиной месяцев.

ПРИМЕРЫ ВАКАНСИЙ

- **Повар.** Возможный доход от 130 тыс. Учёба продлится 7 недель. Обучение очно-заочное. Среди желающих взять на работу прошедших обучение – крупные магазины и гипермаркеты.
- **Няня.** Средний уровень дохода составляет 115 тыс. рублей. Обучение очно-заочное, продолжительность от 6 недель.
- **Слесарь-электрик по ремонту электрооборудования.** Научитесь заниматься диагностикой, ремонтом и настройкой оборудования. Предполагаемый уровень дохода – от 80 тыс. Учиться придётся около 5 недель. Соискателям будут рады в системе московского транспорта.

КОРОТКО

Выучиться на юриста в Москве стало намного дороже

ЦИФРЫ. В крупнейших вузах Москвы выросли цены на обучение по программам «Экономика» и «Юриспруденция»: удорожание составило от 5 до 19,5% по сравнению с прошлым годом, пишет «Коммерсантъ». Вузы объясняют рост цен увеличением зарплат преподавателям, инвестициями в инфраструктуру. **METRO**

Премиальная часть зарплат попала под защиту

РЕШЕНИЕ. С 1 сентября работодателям запретят произвольно лишать сотрудников премий, пишет РИА «Новости». Теперь премию можно снизить только за тот месяц, в котором был наложен дисциплинарный выговор. **METRO**

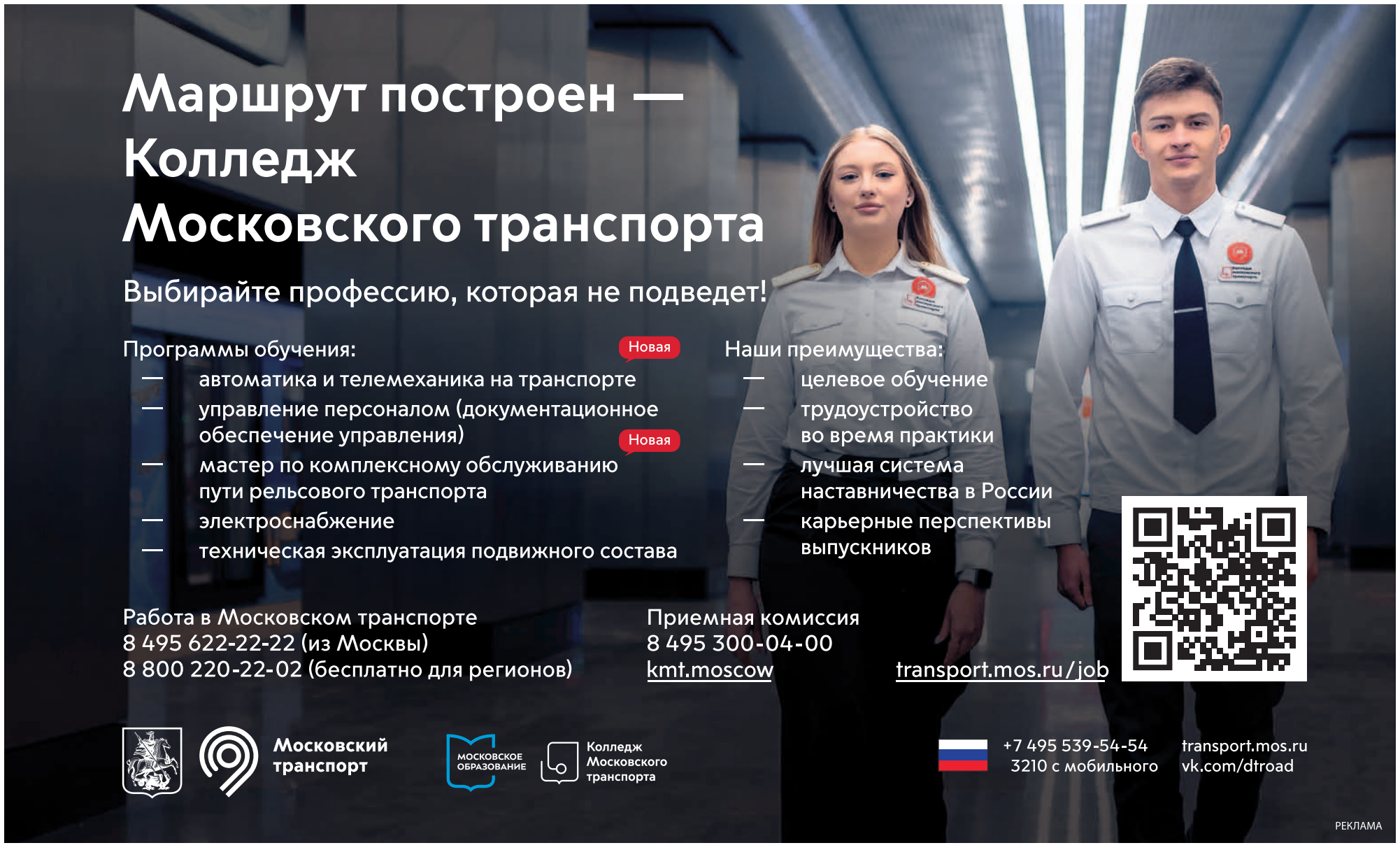

КУЛЬТУРА К

Отсканируй QR-код, чтобы прочитать другие кинорецензии.

Увидев «Махмуд-Палас», Родионовы ещё не представляли, что здесь это далеко не самое убогое жилище / «ЦЕНТРАЛ ПАРТНЕРШИП» (16+)

Цапник завязал с обналом, чтобы заняться бёрдхирингом в горах

На экраны выходит авантюрная музыкальная комедия «Атель-Матель», снятая в живописных пейзажах горного Дагестана и доказывающая, что всё возможно при желании, наглости и фантазии

Оксана Чертова
oksana.chertova@gazetametro.ru

Обнальщика Сашу Родионова кидают на крупную сумму, которую теперь он должен авторитету по кличке Пчеловод. От его гнева Саша по программе защиты свидетелей бежит с женой и детьми в Дагестан, наврав им, что это обычный отпуск.

Сомнения начинают закрадываться уже в аэропорту Махачкалы, где их встречают полицейский с трио «Джигитушки», под аккомпанемент которого они трясутся в раздолбанной «буханке» по дороге в «Махмуд-палас», с трудом дотягивающий даже до двух звёзд. Впрочем, вскоре за плохое поведение Родионовых оттуда с позором выселяют, и они переезжают в ветхий сарай в горном ауле. Но каким-то чудом Саша умудряется и тут выкрутиться, презентовав этот хлев супруге, мечтающей о собственном бизнесе, как модный экоотель.

Режиссёр: Игорь Багатурия

Сценаристы: Ибрагим Магомедов, Тимур Акавов и др.

В ролях: Ян Цапник, Юлия и Стас Костюшкины и др.

Не знаю, кем надо быть, чтобы поверить в подобный бред, но немного подшаманив эту халупу, им удаётся втюхать звёздному семейству Костюшкиных проживание в своём «Ателе-Мателе» со всем спектром услуг: бёрдхирингом – слушанием пения птиц, за которых свистят «Джигитушки», бьюти-кебабингом – обмазыванием странной жижей до превращения в кокон и тому подобным сомнительным сервисом.

Признаюсь, видя, из чего состоят здешние омолаживающие процедуры, начинаешь задумываться, не тем ли самым нас мажут в московских спа? Но Костюшкины счастливы и благодарят за перерождение. Параллельно жена Саши промывает мозги местным жительницам, объясняя, что они «женщины, а не мультиварки!», и совершая тем самым эмансипе-революцию, которая почему-то приводит в такой дикий восторг джигитов, что те пляшут и поют, как в индийском кино. Более того, на премьере этот акт освобождения так бурно приветствовался мужской аудиторией, что затеплилась надежда на отмену кухонного рабства и в жизни. Но, увы, видимо, как и экоотель из говна и палок, всё это возможно только в кино.

ЧТО НОВОГО В КИНО

1 / Capella Film

«Джульетта и Ромео» / Juliet & Romeo (США, Канада)
Мюзикл по мотивам трагедии Шекспира, одну из главных ролей в котором сыграла Ребел Уилсон. Саундтрек к фильму написал Эван Кидд Богарт. (16+)

2 / «Каро Премьер»

«Иван Семёнов. Первый поцелуй» (Россия)
Третья часть истории, основанной на книге «Многотрудная, полная невзгод и опасностей жизнь Ивана Семёнова, второклассника и второгодника». (6+)

3 / «Парадиз»

«Свободные люди» / Sovereign (Великобритания)
Триллер об отце и сыне, называющих себя «свободными людьми». Однажды они оказываются в противостоянии с начальником полиции, и на них открывают охоту. (18+)

4 / Global Film

«Затерянное место» / Never Let Go (США)
Хоррор-триллер режиссёра Александра Ажа. Главную роль матери двух близнецов, оказавшихся в ловушке сил зла, сыграла Холли Берри. (18+)

КОРОТКО

Сёстры и братья устраивают «праздник непослушания»

СКАЗКА. В Сети вышел первый тизер многосерийной комедии «Одни дома» от создателей «Папиных дочек» и «Родителей родителей». Это история о четырёх детях, которые остались на время без родителей и столкнулись с недетскими проблемами, а инфантильный дядя Витя (Павел Рассомахин), которого оставили «за главного», стал одной из них. Режиссёр сериала – Алексей Романюк. **METRO**

Трое из четверых детей Акимовых: 6-летний фанат тру-крайма Коля (Александр Пинаев), бьюти-блогер Алина (Анна Изотова) и отличница-душнила Вика (Екатерина Червова) / START, ОККО, «СОЛНЦЕ»

Леди Гага и Бруно Марс лидируют в номинациях MTV

ПРЕМИЯ. Певица представлена в 12 категориях, включая «видео года», «артист года» и «лучший альбом». За ней следуют Бруно Марс с 11 номинациями и Кендрик Ламар с 10. У Розэ и Сабрины Карпентер – по 8, у Арианы Гранде и The Weeknd – по 7. Продолжится и гонка за наибольшее количество побед на VMA в истории между Бейонсе и Тейлор Свифт, претендующих на звание «артист года». **METRO**

Фрэнсис Форд Коппола вышел на связь после операции

ЗДОРОВЬЕ. 86-летний режиссёр написал в соцсетях, что операция на сердце прошла успешно и он в порядке. «Пока я в Риме, воспользовался случаем и снова прошёл процедуру афибрилляции спустя 30 лет с её изобретателем – великим итальянским доктором Андреа Натале! Я в порядке!» – заверил он. В Италии Коппола также представлял фильм «Мегаполис» и искал локации для новых съёмок. **METRO**

Стала известна официальная причина смерти Оззи Осборна

ОКОНЧАТЕЛЬНЫЙ ДИАГНОЗ. В свидетельстве о смерти указаны «острый инфаркт миокарда» и «внебольничная остановка сердца», сообщает издание The Sun. В качестве «сопутствующих причин»: «ишемическая болезнь сердца» и «болезнь Паркинсона с вегетативной дисфункцией».

На момент остановки сердца 22 июля легенде мирового рока Оззи Осборну было 76 лет. **METRO**

ТЕКСТ: МАРИЯ ПОЗИНА, ГРАФИКА: СЕРГЕЙ ЛЕБЕДЕВ / SHUTTERSTOCK / КАДРЫ ИЗ ФИЛЬМОВ | METRO

И это всё она: ШАРЛИЗ ТЕРОН

Сегодня исполняется 50 лет одной из самых красивых актрис в мире. Metro вспомнило её невероятных ярких героинь и «пригласило» их в юбилейный материал. Проверьте себя: всех ли дамочек вы узнали?

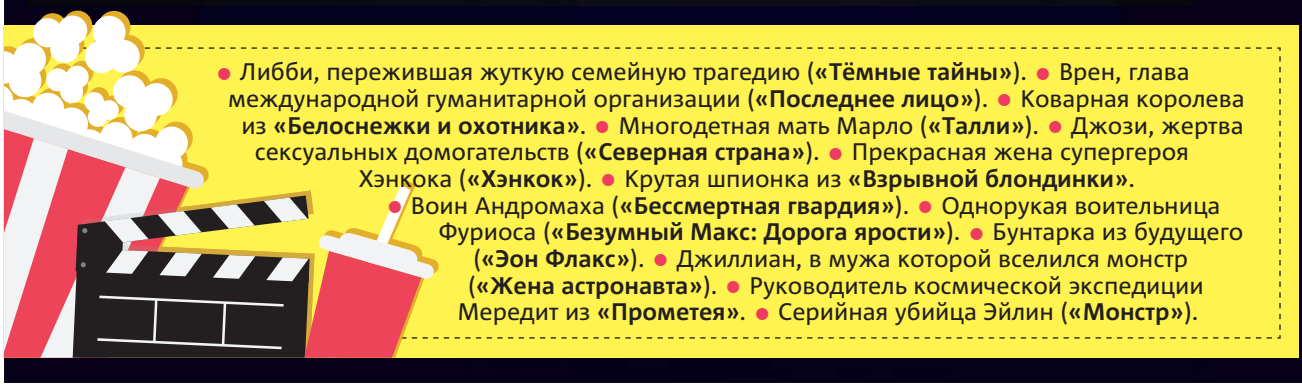

• Либби, пережившая жуткую семейную трагедию (**«Тёмные тайны»**). • Врен, глава международной гуманитарной организации (**«Последнее лицо»**). • Коварная королева из **«Белоснежки и охотника»**. • Многодетная мать Марло (**«Талли»**). • Джози, жертва сексуальных домогательств (**«Северная страна»**). • Прекрасная жена супергероя Хэнкока (**«Хэнкок»**). • Крутая шпионка из **«Взрывной блондинки»**. • Воин Андромаха (**«Бессмертная гвардия»**). • Однорукая воительница Фуриоса (**«Безумный Макс: Дорога ярости»**). • Бунтарка из будущего (**«Эон Флакс»**). • Джиллиан, в мужа которой вселился монстр (**«Жена астронавта»**). • Руководитель космической экспедиции Мередит из **«Прометея»**. • Серийная убийца Эйлин (**«Монстр»**).

КОРОТКО

Венецианский кинофестиваль стал жертвой хакеров

ДИВЕРСИЯ. Организаторы смотра подтвердили THR, что злоумышленники получили доступ к личным данным аккредитованных участников. В результате кибератаки, которая произошла 7 июля, неизвестные лица смогли скопировать документы, содержащие имена, адреса электронной почты, номера телефонов, налоговые коды и адреса проживания зарегистрированных гостей грядущего фестиваля. **METRO**

Продолжение «Страстей Христовых» будет в 2 частях

КИНО. Первый фильм появится на экранах 26 марта 2027 года в Страстную пятницу, а второй – через 40 дней, 6 мая 2027 года, в праздник Вознесения Господня, объявила кинокомпания Lionsgate.

Съёмки «Воскресения Христа» должны начаться в Риме в сентябре. Режиссёром картины, как и оригинальной ленты 2004 года, вновь выступит Мэл Гибсон, а главную роль исполнит Джеймс Кэвизел. **METRO**

К 35-летию гибели Виктора Цоя выйдет документальный «Кино Фильм»

ПАМЯТЬ. В Сети появился трейлер документального фильма о группе «Кино». Продюсером картины стала Джоанна Стингрей, а режиссёром – Андрей Айрапетов, известный по лентам «Звезда рок-н-ролла» о Майке Науменко и «БравоStory» о группе «Браво». В основу вошли редкие архивные кадры из личной коллекции Стингрей и воспоминания режиссёра. **METRO**

Стингрей стала настоящим летописцем группы / **СКРИНШОТ ТРЕЙЛЕРА**

Турбо из «Слова пацана» озвучил детский мультфильм

АНИМАЦИЯ. Слава Копейкин присоединился к актёрскому составу озвучивания «Финника 2», сообщает «БК». Копейкину досталась роль немногословного и молчаливого Тима. Он объединится с любознательной Кристиной, чтобы помочь Финнику вернуть силу древней магии. Финника и его подругу Кристину вновь озвучат Михаил Хрусталёв и Вероника Макеева, Ида Галич вернётся к роли мамы Кристины. **METRO**

Мэтт Смит сыграет злодея в новых «Звёздных войнах»

РОЛЬ. Актёр присоединился к ансамблю фильма «Звёздные войны: Звёздный истребитель», где воплотит одного из антагонистов, сообщает Deadline.

Действие «Истребителя» развернётся спустя пять лет после 9-го эпизода «Скайуокер. Восход». Главный герой (Райан Гослинг) должен спасти своего племянника от коварных преследователей.

Режиссёром выступит Шон Леви. **METRO**

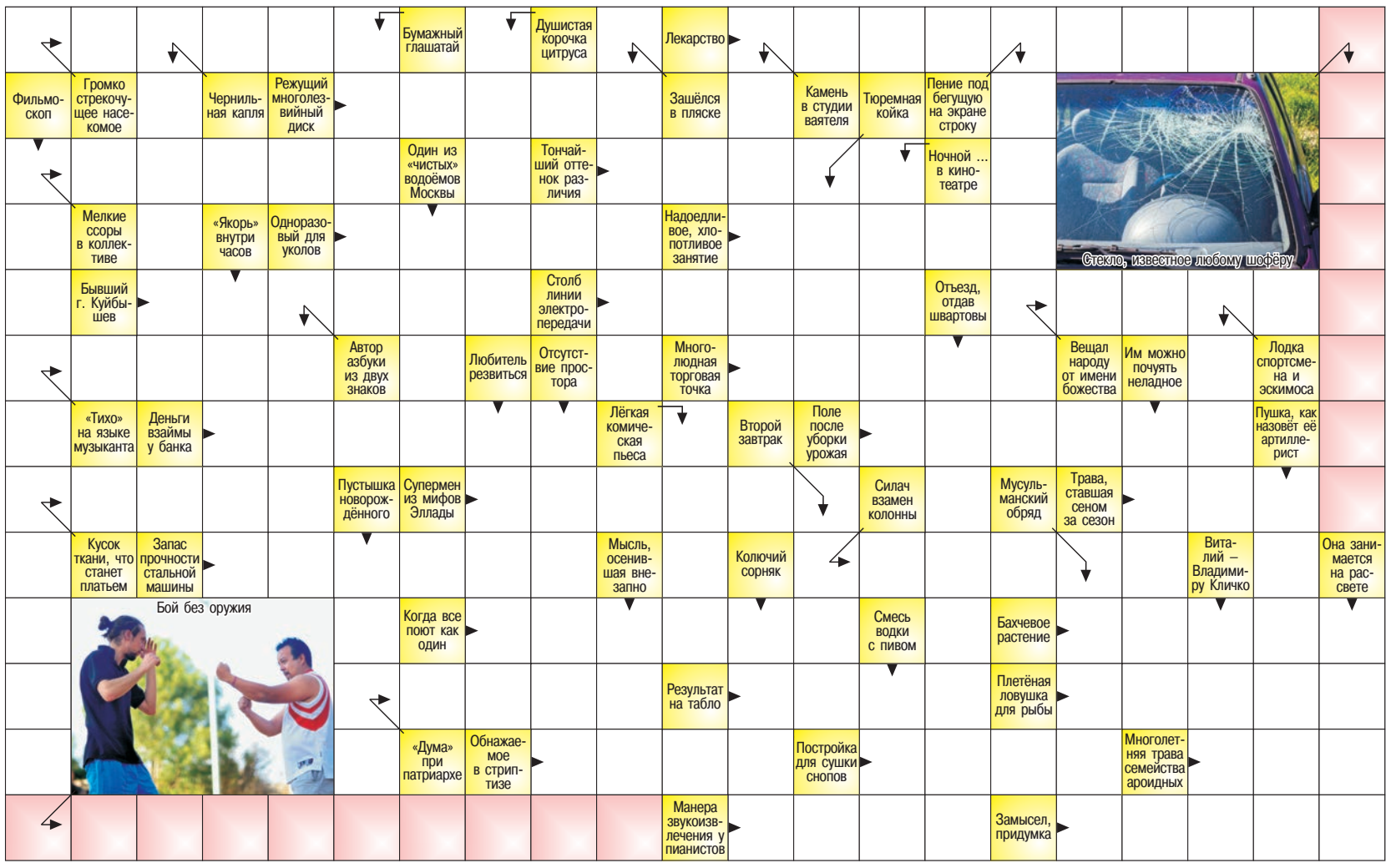

ПО ГОРИЗОНТАЛИ: Цикада. Медикамент. Фреза. Дрязги. Ноанс. Шприц. Маета. Самара. Опора. Одежда. Пиано. Рынок. Кредит. Стерва. Отрез. Гетеры. Ужас. Рецепт. Атлант. Уникум. Арбуз. Синда. Счёт. Мораа. Тело. Рита. Аир. Рукопашная. Туше. Зата.

ПО ВЕРТИКАЛИ: Дирижёр. Клякса. Анкер. Мозаэ. Афиша. Сосна. Пруд. Цедра. Игрун. Тесто. Танцор. Идея. Фарс. Мрамор. Сост. Нарыв. Лань. Сеанс. Ёрш. Отпрыск. Караоке. Намаз. Нутро. Кляк. Брат. Оружие. Триплекс. Зара.

АНЕКДОТЫ

■ Врач-косметолог сделал пациентке греческий профиль, разгладил морщины, удалил второй подбородок, уменьшил рот.
– Чего ещё изволите?
– А мне можно сделать большие выразительные глаза?
– Конечно! Взгляните на счёт!

■ Пессимист – это тот, кто даже в плюсах видит сборище перекрещённых минусов.

■ Мужик собирается в командировку. Жена, игриво улыбаясь:
– Будешь хранить мне верность?
– Дорогая! Я менеджер, а не ясновидящий!

■ – Мадам, вы, очевидно, принимаете меня за дурака?
– Что вы, я никогда не сужу о людях по первому впечатлению.

■ – Шеф, вам что-нибудь принести?
– Принесите мне прибыль!

КРОССВОРД

ПО ГОРИЗОНТАЛИ:

3. Человек-миноискатель
8. «Яблочная» команда собаке
9. Трава, выросшая на том же месте вместо скошенной
10. Винтовка с отпиленным концом ствола
11. Внешний вид, легко меняемый оборотнем
12. Что является «продолжением руки» гребца?
13. Младшая «сестра» вороны
14. Танец, под который утомлённое солнце нежно с морем прощалось
15. Ремень солдатской сумы
16. Лицемерие, угодливое восхваление
17. Элемент, «надышавшийся» кислорода (хим.)
18. Мифологическая девушка, олицетворяющая силы природы
21. И мужское имя, и пулемёт времён Гражданской войны
24. Состояние воды, из которой родилась Афродита
25. «Гостеприимный» сотрудник гостиницы
26. Человек, старающийся взять побольше, а дать поменьше
27. Судья на ринге
28. «Беда» капитана Врунгеля.

ПО ВЕРТИКАЛИ:

1. Собственноручное снятие своей кандидатуры с выдвижения на выборную должность
2. Настоящая вещь, оригинал, а не копия
3. Столица страны, подарившей детям Карлсона
4. Островок из деревьев среди полей и лугов
5. Низкие и широкие сани без сиденья
6. Высшая точка или степень чего-либо
7. Обзор на все четыре стороны
19. Государственное устройство
20. Писатель, для которого машина времени – факт давно минувших эпох
22. Самая дальняя, высшая точка орбиты
23. Порода героя повести Г. Троепольского «Белый Бим Чёрное ухо».

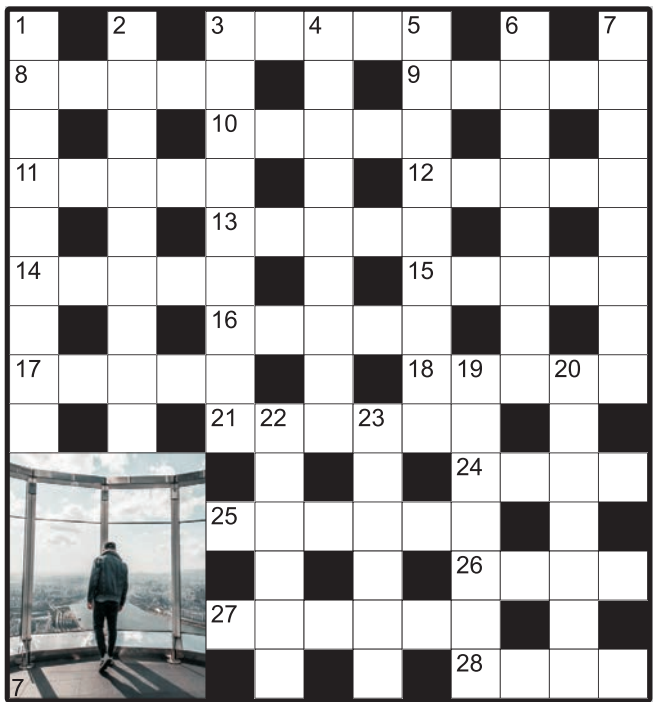

ОТВЕТЫ

По горизонтали: 3. Сапёр. **8.** Аport. **9.** Отава. **10.** Обрез. **11.** Облик. **12.** Весло. **13.** Галка. **14.** Танго. **15.** Лямка. **16.** Лесть. **17.** Окись. **18.** Нимфа. **21.** Максим. **24.** Пена. **25.** Портье. **26.** Раач. **27.** Рефери. **28.** Яхта.
По вертикали: 1. Самоотвод. **2.** Подлинник. **3.** Сток-гольм. **4.** Перелесок. **5.** Розавльин. **6.** Макситум. **7.** Панорама. **19.** Монерия. **20.** Фантаст. **22.** Апогей. **23.** Сетер.

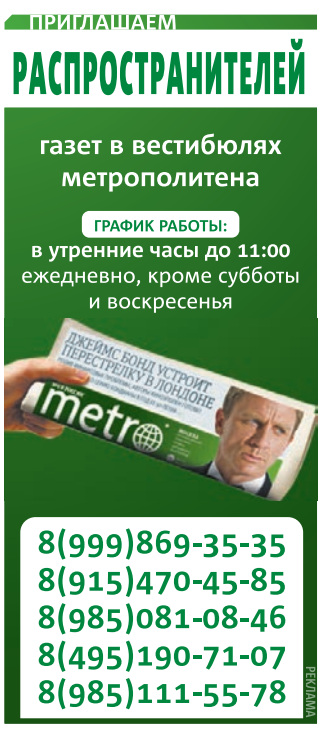

ГОРОСКОП
на четверг, 7 августа 2025 года

Астролог Лилия Любимова

ОВЕН
21.03 – 20.04

Сегодня всё может идти не по плану – будьте готовы к неожиданностям. В личной жизни вспыхнут эмоции: сдерживайтесь, если чувствуете раздражение.

ТЕЛЕЦ
21.04 – 21.05

Вы можете почувствовать усталость от рутины – звёзды советуют сменить обстановку. Даже небольшое новшество в быту придаст сил.

БЛИЗНЕЦЫ
22.05 – 21.06

Идеальный день для общения, но не спешите делиться всеми планами. Возможно, вам захочется уединиться ближе к вечеру. Дайте себе время всё обдумать.

РАК
22.06 – 22.07

В центре внимания – дом и семья. Разговор с близким человеком поможет снять напряжение. Прислушайтесь к себе: вы точно знаете, что сейчас важнее всего.

ЛЕВ
23.07 – 22.08

Слова будут иметь силу – используйте её мудро. Вас услышат, если вы говорите от сердца, а не для победы в споре. Хорошее время для переговоров и заявлений.

ДЕВА
23.08 – 22.09

Займитесь своим телом и здоровьем. Даже 30 минут йоги или прогулки помогут прийти в баланс. Финансовые вопросы пока лучше отложить.

ВЕСЫ
23.09 – 22.10

Вы чувствуете прилив уверенности – используйте его! Но не перегните палку: слишком сильное давление может отпугнуть союзников. Лучше действовать мягко, но настойчиво.

СКОРПИОН
23.10 – 21.11

Слишком много мыслей и неясных ощущений. Лучше отступить на шаг назад и всё переосмыслить. День для тишины, анализа, внутренней настройки.

СТРЕЛЕЦ
22.11 – 21.12

Новые идеи так и сыплются в голову – фиксируйте их! Хорошо запланировать поездки или встречи с друзьями. Главное – не откладывайте вдохновение в долгий ящик.

КОЗЕРОГ
22.12 – 20.01

Могут возникнуть неожиданные перемены на работе или в бизнесе. Оставайтесь гибкими – это поможет повернуть ситуацию в свою пользу. Помните о долгосрочных целях.

ВОДОЛЕЙ
21.01 – 18.02

Марс в вашем секторе путешествий зовёт на приключения. Если нет возможности уехать, устройте хотя бы прогулку в незнакомое место. Мозгу нужен свежий ветер.

РЫБЫ
19.02 – 20.03

Тонкая интуиция – ваш главный инструмент сегодня. Вы сможете почувствовать скрытые мотивы других людей. День подходит для анализа, медитации, спокойных дел.

НЕДВИЖИМОСТЬ

Выкуплю квартиру, комнату, долю. С долгами, с арестом, с залогом или без. Т. 8(499)217-27-48

Сдам койко-место, недорого, любое метро в Москве. Регистрацию не делаем, только жильё! Хорошие условия. Т. +7(925)430-18-67

Срочно сниму квартиру в Москве, МО. Рассмотрю варианты с покупкой жилья. Т. 8(925)024-17-67

ФИНАНСЫ

100% займ до 500 т.р. Без отказа! Т.: 8(495)766-06-29, 8(985)188-34-44. ООО МКК «ВелкомДеньги», ОГРН 1162901054128, рег. № 29001253, СРО «МИР»

ОЦЕНИВАЙТЕ СВОИ ФИНАНСОВЫЕ ВОЗМОЖНОСТИ И РИСКИ

ЮРИДИЧЕСКИЕ УСЛУГИ

8(499)409-85-01. Московская социальная юридическая служба. Бесплатные консультации. Все споры. Иски

Адвокаты и юристы! Пенсионерам скидка до 50% на услуги! Консультация бесплатная! Звоните! Т. 8(495)201-25-12

РАБОТА

115 000 руб. з/п. Проживание и питание. Комплектовщики, грузчики. Авансирование и премии. м. Бауманская. Т. 8(800)600-78-49

Авансы от 5000 руб. З/п от 123 000 руб. Упаковщики, грузчики. Ставка от 3500 руб./смена. Вахта от 7 смен. Проживание, питание, премии. Т. 8(800)700-09-60

Вахта, з/п от 115 000 р. Комплектовщики, водители рохли. Авансирование и проживание. м. Бауманская. Т. +7(964)727-39-89

Гардеробщики требуются в медучреждения. График работы гибкий. Берём всех. Все районы. Тел.: 8(925)107-19-82, 8(925)936-21-17

Контролёр-охранник. З/п от 35 000 руб. на руки. Требуются контролёры-охранники на фабрику «Красный Октябрь». м. Красносельская, ул. Лобачика, 1, стр. 1. ТК РФ. Без лицензии, подработки, гр/р 1/3. Звоните: 8(495)982-57-38

Контролёры турникетов. Вахта 15/15. Официально. Жильё. До 96 000 руб. Т. 8(925)081-92-42

Котломойщик-грузчик. Гр/р 5/2. З/п 67 000 р. м. Лефортово. Т. +7(903)129-97-88

Курьер. Выплаты 5000–12 000 руб./день. Гибкий график. Поездки по Москве. Т. 8(916)996-35-51

Курьер. З/п 2000–10 000 руб./день, выплаты сразу. Гражданство РФ. Тел. +7(926)064-07-27

Курьер на документы. От 18 до 65. Гр-во РФ. Оплата от 5–10 т.р. в день. Выплата сразу. Т. +7(909)644-52-68

Курьер. Поездки в налоговую, банки. Оплата ежедневно 5000 р. выход + оклад. Гр. РФ. Тел. +7(906)720-75-03

Лифтёр-оператор за эскалаторами. м. Измайловская, ТЦ «Парагон». З/п 35 000 р. Гр/р с 8 до 22. Т. 8(925)829-45-19

Мастер по ремонту ванных комнат и санузлов требуется в компанию «ЛидерВанн». З/п от 150 000 руб. Тел. 8(915)130-08-16, Юлия

Медицинская сестра в ОУ. Сертификат по педиатрии обязателен! З/п от 100 000 руб. м. Нагатинская, Зюзино. ТК РФ. Тел. +7(903)535-79-69, Ольга. Звонки строго с 08:00 до 17:00

Мойщица-уборщица. График 5/2. 60 000 р. м. Беговая. Т. +7(929)963-34-80

Мойщица-уборщица. График 5/2. 65 000 р. м. Измайлово. Т. +7(929)963-34-80

На фабрику «Красный Октябрь» требуются водители дизельных и электропогрузчиков. З/п без задержек от 100 000 руб. на руки. м. Красносельская, ул. Лобачика, 1, стр. 1. Обязательно наличие удостоверения. Тел.: 8(800)200-43-33, 8(916)642-13-83, 8(985)812-93-29

На фабрику «Красный Октябрь» требуются операторы линий и укладчики-упаковщики. З/п без задержек от 110 000 руб. на руки. м. Красносельская, ул. Лобачика, 1, стр. 1. Средняя стоимость смены – 5000 руб. Тел.: 8(800)200-43-33, 8(916)642-13-83, 8(985)812-93-29

Охранник без лицензии. Объекты разные. Графики гибкие. Оплата достойная, выплаты без задержек. Тел. 8(968)593-45-27

Охранник (без УЧО) в начальную школу, прямой работодатель – не ЧОП. З/п 80 000 руб. на руки, б/питание и форма. Гр/р: 5/2 с 08:00 до 19:30. Обеспечение пропускного режима на территорию и в здание школы. ТК РФ, справка об отсутствии судимости. м. Севастопольская, ул. Азовская, 25-4. Тел. 8(925)597-14-17, Андрей Владимирович

Охранник в офис. м. Раменки. Жен./муж. до 45 лет. З/п 7000 руб./сутки, график ½. Наличие УЧО желательно. Москва и МО. Тел. 8(991)931-51-53

Охранник в ЧОП. Вахта с питанием. 100 000 руб., с УЧО 5000 р. Т. +7(936)300-19-00

Охранник, график суточный 15/15. З/п от 5000 руб./сутки, работа в Москве. ТК РФ. Тел. +7(916)578-20-50

Охранник. З/п до 5000 руб. на руки. Москва и МО. Без лицензии. День/ночь/сутки. Форму выдаём. ООО «Легат». м. Курская. Тел.: 8(495)795-47-35, 8(965)325-77-02

Охранник (муж./жен.). Сутки 4500–6000 р. Вахта – 3500 р. Москва и МО (Электроугли, ст. Бронницы, Мытищи и др.). Т.: 8(499)369-37-87, 8(967)070-32-02

Охранник на вахту в универсам. Без лицензии. Аванс еженедельно. Зарплата без задержки от 50 000 руб. Т. 8(926)781-43-46

Охранник/оператор видеонаблюдения без лицензии. З/п 4000 руб./смена на руки. г. Красногорск. Гр/р 2/2 день. Оформление ТК РФ по желанию. Тел. 8(903)795-47-35

Охранники. Вахта 15/15. Официально. Жильё. До 100 000 р. Т. 8(925)081-91-65

Охранники. г. Москва. ЧОП «Цунами». З/п до 90 000 руб./мес. Вахта, 2/4, 7/7. Т.: 8(495)737-78-26; 8(903)596-92-11

Охранники. З/п 3100–4000 руб./сутки. Вахта 15/15, 30/15. Наличие УЧО/без УЧО. Москва и МО. Тел.: 8(926)919-05-84, 8(991)931-51-53

Охранники с УЧО срочно! Физически здоровые. Быт. условия: всё есть! Графики разные: 7/7; 15/15; есть: суточные/подработка. З/п от 3000 руб./смена. Т. 8(916)442-91-76, Иван

Помощник руководителя. От 18 до 65. Гр-во РФ. Оплата от 5–10 т.р. в день. Выплата сразу. Т. +7(909)644-52-68

ПОДРАЗДЕЛЕНИЕ ГУО ТРАНСПОРТНОЙ БЕЗОПАСНОСТИ ФАКТОР

ТРЕБУЮТСЯ РАБОТНИКИ
с опытом и без опыта

ТОЛЬКО ДЛЯ ГРАЖДАН РФ С ВОЕННЫМ БИЛЕТОМ

УСЛОВИЯ:
- ОФИЦИАЛЬНОЕ ТРУД-ВО
- 4000-6000 РУБ/СМЕНА

ОБЯЗАННОСТИ:
ОБЕСПЕЧЕНИЕ БЕЗОПАСНОСТИ НА ОБЪЕКТАХ ОАО «РЖД»

8-926-736-45-96
(ПН-ПТ 08:00-17:00)

Рабочие. Гр. РФ, РБ. Оплата ежедневно от 2000 р. Работа в Москве. Проживание, питание, спецодежду предоставляем. Т. +7(991)751-37-95

Рабочие, подсобники на строительство. Работа постоянная или вахтой. Оплата ежедневно. Питание, спецодежда, жильё предоставляется. Т. +7(926)483-67-24

Разнорабочие. Москва и МО. Предоставляем проживание, 3-разовое питание. Ежедневные выплаты. Тел. 8(925)766-43-33, Андрей; 8(928)419-54-92, Юлия

Сотрудник ОПМ (на поломоечную машину). Москва, срочно. Ул. Дорожная, 9, стр. 1. З/п 100 000 р. на руки. Гр/р 5/2 с 9:00 до 18:00. Официально. Т. 8(925)541-52-19

Срочно нужны суррогатные мамы в клинику репродуктивной медицины. Высокая оплата. Т. 8(926)841-76-71

ИМЕЮТСЯ ПРОТИВОПОКАЗАНИЯ. НЕОБХОДИМА КОНСУЛЬТАЦИЯ СПЕЦИАЛИСТА

Требуются посудомойщицы в ресторан (Москва, Сколково). З/п до 105 000 руб. График: 5х2/4х3/6х1/2х2 по 12 ч. Предоставляем питание, медкнижку, форму, проезд, хостел. Премия 20 000 руб. за приведённого друга! Звоните/пишите: +7(926)690-83-21

Уборщик/ца, офис «Яндекс». Гр/р 6/1 ночь 00:00–08:00, з/п 85 000 руб., возможность подработки. м. Москва-Сити, башня «Нева». Тел. +7(495)476-46-96

Уборщик/ца. Офис «Яндекс». Гр/р 5/2 день 07:00–15:00, 13:00–21:00. З/п 65 000 руб., дежурство по выходным за доп. оплату. м. Москва-Сити, башня «Нева». Тел. +7(495)476-45-54

Уборщик/ца, РФ, Банк России. Гр/р 5/2 утро до 10:00. З/п 27 000 руб., официально. м. Новокузнецкая, Севастопольский пр., 66. Тел. +7(495)476-42-44

Уборщик/ца, РФ, Банк России. Гр/р 2/2 день. З/п 55 000 руб., нужна медкнижка, официальное оформление по ТК. Севастопольский пр-т, 66. Тел. +7(495)476-42-44

Уборщица в сервисный центр. м. Улица Академика Янгеля. Ул. Дорожная, 9, стр. 1. З/п 100 000 р. на руки. Гр/р 5/2 с 9:00 до 18:00. Официально. Т. 8(925)541-52-19

Устал от задержек в з/п? Прямой работодатель. З/п без задержек и штрафов. Рабочий на линии от 3500 руб./смена. Грузчик от 4000 руб./смена. Т.: +7(903)542-55-71, +7(964)626-27-29

Электрик в бизнес-центр. Золоторожский Вал, 11, стр. 21. З/п 110 000 руб./мес., гр/р 5/2. Т. +7(928)304-42-46, Анатолий

АВТОВЫКУП

Автомобили иностранные и отечественные в любом состоянии куплю. Снятие с учёта в ГИБДД, оформление и эвакуация за мой счёт. Оплата сразу. Тел. 8(926)029-93-33

АВТОПЕРЕЕЗДЫ

8(495)220-22-35, 8(903)000-75-92. Грузоперевозки, переезды квартирные. Машины. Профгрузчики. Упаковка. Честные цены. www.vmigpereezd.ru

АНТИКВАРИАТ

Покупаем всё! Марки, монеты, значки, акции, кино- и фотоаппаратуру, документы, банкноты, открытки, часы, бижутерию, самовары, иконы, ёл. игрушки, янтарь, бронзу, кукол, статуэтки и др. Т.: 8(495)641-67-21, 8(926)803-60-43

СООБЩЕНИЯ

Аттестат В № 1099485 на имя Кузиной Татьяны Дмитриевны, выданный 11.06.2005, школой № 183 г. Москвы, считать недействительным в связи с утерей

РАЗНОЕ

Книги покупаем, домашние библиотеки. Выезд специалиста бесплатный. Оплата сразу. Т. 8(495)961-36-02

Предприятие «Микконт» купит микросхемы, конденсаторы, реле, платы сопротивления. Тел. 8(985)786-08-65

Предприятие «Микконт» купит микросхемы, конденсаторы, реле, платы, сопротивления. Тел. 8(800)707-22-53

ПУНКТЫ ПРИЁМА ОБЪЯВЛЕНИЙ:
- Ст.м. «Авиамоторная» 8(495)133-16-22
- Ст. м. Беломорская, 8(916) 974-20-48
- Ст. м. «Белорусская» (Кольц) 8(495)614-54-05
- Ст. м. «Битцевский Парк» 8(925)504-51-08 (только юрлица)
- Ст.м.«ВДНХ», «Ростокино» 8(916)652-44-85
- Ст.м. «Волжская» 8(985)933-58-69, 8(915)157-79-19
- Ст.м. «Ленинский проспект» 8(495)543-99-11
- Ст.м. «Марьина Роща» 8(495)640-18-48, доб.123
- Ст.м. «Молодёжная» 8(915)387-70-75
- Ст.м. «Нижегородская» 8(495)225-50-46
- Ст.м. «Озёрная» 8(495)196-19-40
- Ст.м. «Окружная» 8(495)978-41-38, 8(901)517-41-38
- Ст. м. «Октябрьское Поле» 8(495)773-94-98
- Ст.м. «Павелецкая» 8(495)775-60-46
- Ст.м. «Петровско-Разумовская» 8(495)978-41-38, 8(901)517-41-38
- Ст.м. «Пролетарская» 8(495)225-50-46
- Ст.м. «Савёловская – Лианозово» 8(915)222-33-47
- Ст.м. «Тульская» 8(495)961-00-18
- Ст.м. «Тургеневская» 8(495)788-77-03
- Ст.м. «Ховрино» 8(903)786-17-18
- Ст.м. «Шоссе Энтузиастов» 8(800)551-50-98, 8(926)606-97-60
- Ст.м. «Шелепиха» 8(495)96-100-97
- Ст.м. «Щукинская», «Тушинская» 8(905)705-17-48
- Ст.м. «Электрозаводская» 8(495)228-06-30

Объявления в этой рубрике являются рекламой

metro

МОСКВА • Metro выходит в 18 странах мира, на 4 континентах, на 13 языках • **Врио генерального директора** Наталья Клименчева • **Главный редактор** Иван Чеберко • **Арт-директор** Павел Киреев • **Распространение** Роман Харитонов • **Редактор номера** Анна Жукова • **Газета Metro Москва ©** Рекламное издание • Регистрационное свидетельство ПИ № ТУ 50-233 от 26 февраля 2009 г. Выдано Управлением Федеральной службы по надзору в сфере связи и массовых коммуникаций по Москве и Московской области • Учредитель и издатель: АО «Газета Метро» • Адрес издателя и редакции: 125124, г. Москва, вн.тер.г. муниципальный округ Беговой, ул. Правды, д. 24, стр. 4, помещ. 1Н • **Тел. редакции:** 8 (495) 787-12-11 • **E-mail редакции:** internet@gazetametro.ru • **Отдел рекламы:** 8 (495) 787-12-11. E-mail: reklama@gazetametro.ru • **Сайт:** www.gazetametro.ru • Мнение авторов может не совпадать с позицией редакции • Редакция не несёт ответственности за материалы информационных агентств, стиль и грамотность рекламных объявлений. • Все рекламируемые товары и услуги имеют необходимые сертификаты и лицензии • Редакция не несёт ответственности за содержание рекламных материалов, а также за надлежащее исполнение рекламодателями своих обязательств • Время подписания по графику: 19:30 • Время подписания номера фактически: 06.08.2025, 20:00 • Газета «Metro Москва» распространяется бесплатно • Материалы под рубриками: «Столица», «Metro-Экспресс» печатаются на правах рекламы

Газета отпечатана:
АО «ПРАЙМ ПРИНТ МОСКВА», 141707, МО, г. Долгопрудный, Лихачёвский проезд, 5 В • Заказ 1871

ABC ТИРАЖ НОМЕРА 300 000 СЕРТИФИЦИРОВАН НЕЗАВИСИМЫМ БЮРО ТИРАЖНОГО АУДИТА ABC

16+

СПОРТ С

Отсканируй QR-код, чтобы прочитать о спортивных событиях на gazetametro.ru.

Станислав Черчесов будет спасать «Ахмат» от вылета из РПЛ

ФУТБОЛ. Тренер возглавил команду из Чечни, не набравшую очков в 3 турах РПЛ и идущую на 13-м месте в таблице. Черчесов уже работал в Грозном с сентября 2011 года по май 2013 года.

Последним местом работы наставника была сборная Казахстана. При нём команда проиграла 7 из 8 матчей, лишь раз сыграв вничью. **METRO**

В Монреале Андрееву беспокоила боль в лодыжке, так что она решила восстановиться / **AFP**

Мирра Андреева не сыграет на «тысячнике» в Цинциннати

ТЕННИС. Россиянка снялась с турнира категории WTA-1000 из-за травмы. В сетке соревнования, опубликованной на сайте WTA, отсутствует фамилия пятой ракетки мира.

Напомним, 18-летняя теннисистка проиграла американке Маккартни Кесслер в третьем круге «тысячника» в Монреале. Во втором сете россиянка подвернула ногу и упала на корт. **METRO**

Отсканируй QR-код, чтобы увидеть, как фанаты «Шумбрата» поддерживали свою команду.

За новую любительскую команду активно болеет в основном молодёжь / **ДМИТРИЙ МАРАКАСОВ / РФС**

РФС вернул большой футбол на стадион чемпионата мира

На «Мордовия Арене» в Кубке России любительские команды «Шумбрат» и «Кристалл-МЭЗТ» собрали более 17 тысяч зрителей

Матч запомнился не только шикарной посещаемостью, но и яркой шоу-программой. Также игру показали по федеральному телеканалу

Репортёр Metro побывал на игре и проверил готовность стадиона, который давно соскучился по большому футболу, к новым встречам

Даниил Бороздин
daniel.borozdin@gazetametro.ru

Почти все стадионы, принимавшие матчи чемпионата мира, не простаивают. В Казани, Санкт-Петербурге, Ростове-на-Дону, Самаре, Сочи и на «Лукойл Арене» в Москве проводятся встречи РПЛ, в Волгограде и Екатеринбурге играют клубы Первой лиги, а в «Лужниках» периодически проходят битвы сборной России и кубковые финалы.

Особняком в списке стоит стадион в Саранске. В 2019 году его занимала «Мордовия», с 2019-го по 2021-й – «Тамбов», а с 2021-го по 2022-й – «Саранск». Увы, все эти клубы быстро отправлялись в «Небесную футбольную лигу» и стадион терял «квартиросъёмщика».

РФС загорелся идеей сделать матчи Пути регионов интереснее, а заодно вернуть игру № 1 на арену, видевшую мастерство Криштиану Роналду. Как рассказала Metro заместитель генерального секретаря РФС по маркетингу и коммуникациям Эрика Сурикова, стадион полностью соответствует всем стандартам и готов к проведению масштабных мероприятий:

– Посовещавшись с партнёрами Кубка России, мы решили взглянуть на организацию матчей ранних стадий Пути регионов по-новому: привозить в города трофей Кубка страны и титулованных футболистов, устраивать перед матчами красочное шоу, выступления известных артистов, договорились с основным вещателем о расширенной трансляции на федеральном канале «Матч ТВ».

На поле сошлись «Шумбрат» и «Кристалл-МЭЗТ» из Борисоглебска. Оба клуба имеют любительский статус. Расположившиеся за воротами местные фанаты громко гнали хозяев вперёд.

Матч посетили 17 338 зрителей. Это более 5% населения города. Было видно, что футболистам непривычно играть в такой атмосфере. Но лучше приспособились к условиям гости. Они победили со счётом 3:1 и прошли дальше.

Сурикова заявила, что лучше всего об успешности матча в Саранске говорит посещаемость, тысячи поющих и танцующих людей у сцены при выступлении «Миража», отличная трансляция с прямыми интервью игроков во время игры и тренерскими установками перед камерами в перерыве:

– Матч в Саранске прошёл на высочайшем уровне и в некотором смысле осложнил нам с партнёрами задачу: планка сразу установлена на большую высоту и в следующих раундах Пути регионов нельзя сделать хуже или хотя бы проще.

У Суриковой нет сомнений, что Саранск – футбольный город:

ЦИФРА

17 338

зрителей посетили матч «Шумбрат» – «Кристалл-МЭЗТ». Это абсолютный рекорд для встреч любительских команд в Кубке России.

– Город любит футбол, соскучился по футболу и ждёт возвращения саранской команды в профессиональные соревнования. Очень надеюсь, что праздник, который мы совместно с правительством Республики Мордовия устроили на матче «Шумбрат» – «Кристалл-МЭЗТ», станет дополнительным импульсом, обратит внимание потенциальных партнёров на молодую, самобытную команду, у которой уже есть свои громкие и преданные болельщики.

Посетили игру и выездные фанаты. Хотя болельщиков из Борисоглебска было совсем немного, репортёру Metro удалось пообщаться с одним из них:

– Это настоящий праздник, – уверен Максим Алтухов. – Я сидел среди болельщиков «Шумбрата», но мы с ними нормально общались.

Фанат верил в победу своей команды, но не думал, что матч сложится так:

– Мой сын Никита – самый молодой в команде. И он забил второй мяч, решающий, переломный! Тут у меня просто был взрыв мозга. Мало того что нужный гол, так ещё и мой сын его забил!

Хочется верить, что яркий матч даст импульс мордовскому футболу. Саранский стадион показал готовность собирать тысячи зрителей на трибунах, теперь дело за клубом. Профессиональная команда может вызвать ещё больший интерес.

«ПРИ СЧЁТЕ 1:1 СЕРДЦЕ ВЫСКАКИВАЛО. ЭМОЦИИ ТАК ЗАШКАЛИВАЛИ, ЧТО ДАЖЕ ПОСЕТИЛА МЫСЛЬ УЙТИ».

МАКСИМ АЛТУХОВ
болельщик «Кристалла-МЭЗТ»